LA NACION

Año LXXVI — Núm. 26.649 | BUENOS AIRES, VIERNES 24 DE AGOSTO DE 1945 | San Martín 344|60 - Florida 337|47

NOMBRÓSE MINISTRO DE HACIENDA AL Dr. ARMANDO ANTILLE

El nuevo funcionario prestará juramento hoy a las 11

Tan rápidamente como se produjo, fué resuelta la crisis parcial de gobierno planteada por la renuncia del Sr. Ceferino Alonso Irigoyen a la cartera de Hacienda del gabinete nacional. A las pocas horas de conocida la actitud de quien por espacio de tres meses y medio dirigió las finanzas de la República, el cargo vacante fué ofrecido al Dr. Armando G. Antille, que decidió aceptarlo tras una conferencia mantenida ayer con el jefe del Estado, a la que también asistió el ministro del Interior.

Algo después de mediodía dióse a publicidad el decreto por el que se nombra al Dr. Antille ministro secretario de Estado en el departamento de Hacienda, y se fija el día de hoy a las 11 para la prestación del juramento de ley.

Simultáneamente, se hizo conocer en la Casa Rosada un decreto que reza: "Acéptase la renuncia presentada por el señor secretario de Estado en el Departamento de Hacienda, Sr. Ceferino Alonso Irigoyen".

En ambos documentos, la firma del presidente de la República es refrendada por la del ministro del Interior.

Nos manifestó anoche el Dr. Antille que aguarda a prestar juramento como ministro de Hacienda para formular declaraciones acerca de la actividad que se propone desarrollar en calidad de conductor de las finanzas nacionales. Con el fin de atender asuntos personales que tiene pendientes por lo imprevisto de la designación de que ha sido objeto, el Dr. Antille partirá para Santa Fe a las 19.40 de hoy. A su regreso a esta capital, el lunes próximo, el nuevo secretario de Estado dará a conocer los nombres de quienes serán sus más cercanos colaboradores.

El nuevo ministro de Hacienda

El Dr. Armando Gerardo Antille nació en Helvecia, provincia de Santa Fe, en 1883. Se graduó de doctor en ciencias jurídicas y sociales en la Facultad de Derecho de la Universidad Provincial de Santa Fe en 1909, habiendo versado su tesis sobre "Libertad de imprenta". Ha sido profesor en la mencionada facultad de derecho procesal, de historia de las instituciones civiles y de las instituciones representativas y políticas. Fué también miembro del consejo directivo de la misma facultad y de los institutos de Estudios Legislativos y Jurídico-Políticos de la referida casa de estudios. Desempeñó durante la gobernación del Dr. Mosca las carteras de Gobierno y de Hacienda. Ocupó una banca en la Cámara de Diputados de la Nación desde 1922 hasta 1924, y desde esta última fecha hasta 1930 fué senador nacional por la provincia de su nacimiento.

EL PRESIDENTE DE CHINA AGRADECIÓ UN MENSAJE DEL VICEPRESIDENTE

Por el Ministerio de Relaciones Exteriores se dió a conocer ayer el telegrama en el que el presidente de China, Sr. Chiang Kai-shek, remitió al vicepresidente de la República en ejercicio del Poder Ejecutivo para agradecerle sus felicitaciones con motivo del triunfo de las armas aliadas. El texto de aquel mensaje es el siguiente:

"En nombre del gobierno y del pueblo chinos, agradezco a Vuestra Excelencia muy sinceramente el amable telegrama que me ha enviado con motivo de la terminación de la guerra contra las potencias agresoras del Eje. Espero fervientemente que las bases de paz que seguirán a nuestra victoria común aportarán gran felicidad y prosperidad a todos los pueblos democráticos, y aprovecho esta oportunidad para hacer llegar a Vuestra Excelencia mis cordiales saludos y la seguridad de mi más alta estima, Chiang Kai-shek".

A su vez, el canciller chino, señor Wang Shih Chieh, envió el siguiente telegrama al ministro de Relaciones Exteriores y Culto de nuestro país:

"Acepte, señor ministro, mi cordial agradecimiento por el mensaje que tuvo a bien enviarme en ocasión de la capitulación japonesa a las potencias aliadas. Aprecio altamente su generosa referencia al papel desempeñado por el pueblo chino en este conflicto mundial. La actual y duradera victoria de las armas aliadas no ha malogrará y espero sinceramente que introduzca una nueva era de paz y felicidad para toda la humanidad".

EL PRIMER EMBAJADOR DE CANADÁ CUMPLIRÁ UNA LABOR CORDIAL

Hemos informado ya acerca de la llegada a Buenos Aires de Mr. Warwick Fielding Chapman, primer embajador de Canadá en la República Argentina, y acerca de la descollante personalidad de este jurisconsulto y hombre de letras, cuya brillante carrera se corona con el ejercicio de la diplomacia. Mr. Chapman viene de Chile, donde le correspondió actuar como primer embajador de su patria.

El prestigioso enviado nos manifestó ayer, al entrevistarlo, el agrado con que aceptó su designación para representar a Canadá en la Argentina, pues nuestro país le ha interesado siempre, a través de sus estudios. Añadió que es evidente que Canadá ha crecido notablemente en importancia, como consecuencia de la guerra y señaló con palabras oportunas la trascendencia que ha alcanzado en aquel territorio, en los últimos tiempos, la obra de auténtico carácter social, traduciéndose en un aumento significativo de los seguros y pensiones a la vejez. "Actualmente —prosiguió nuestro entrevistado— se efectúa en Canadá una conferencia en relación con esas saludables medidas, en la que intervienen las autoridades federales y las provinciales, para coordinar toda la labor en ese sentido".

Dijo más adelante el embajador que Canadá se preocupa empeñosamente a fin de que la vuelta de los soldados a sus hogares se produzca sin tropiezo y en forma tal que la vida del país siga desarrollándose armoniosamente.

Mr. Chapman finalizó manifestando que no omitirá esfuerzos para que las relaciones entre Canadá y la Argentina, que hasta hoy han evolucionado con un ritmo tan halagüeñamente progresista, se estrechen más aun, sobre la sólida base de un conocimiento mejor y un intercambio valioso, tanto cultural como material.

EL TIEMPO Pronóstico del Serv. Met. Nac.

HOY: Algunas lluvias. Poco cambio de temperatura. Otras informaciones en la página 11

Ayer: Temp. máx., 18.7; mín., 13.3.

Sol: saldrá hoy a las 7.24; se pondrá a las 18.29, hora oficial

DIÓ LA POLICÍA UN COMUNICADO SOBRE UN MITIN PROYECTADO

La Jefatura de Policía expidió ayer el comunicado siguiente:

"Teniéndose informaciones de que se están realizando consultas entre los diversos partidos políticos a los efectos de coincidir en la redacción de un memorial que será entregado al excelentísimo señor presidente de la Nación, en una concentración pública a realizarse en la Plaza de Mayo un día de la presente semana, posiblemente el sábado 25, la Jefatura de la Policía Federal hace conocer a la población que por no haberse llenado los requisitos que establece el edicto de reuniones públicas en vigencia, no ha autorizado tal acto.

"Por tal causa se previene al pueblo de la capital de tales propósitos y de la resolución de la autoridad para que las personas llevadas de buena fe a dicho lugar no sean sorprendidas y se eviten las consecuencias que puedan sobrevenir, de intentarse o producirse ese acto, por cuanto la policía no lo permitirá".

PLAN QUINQUENAL Y OTRO INMEDIATO PARA POSTGUERRA

Fué ampliada por decreto la Comisión Permanente del Consejo de Postguerra

Refrendado por el ministro de Guerra y con fecha 22 del actual, el Poder Ejecutivo ha dado un decreto por el que se amplía la comisión permanente del Consejo Nacional de Postguerra, la que deberá establecer a la mayor brevedad un plan mínimo de acción para el período de postguerra que comprenda las necesidades previsibles de materias primas de origen nacional, combustibles, energía eléctrica de origen térmico o hidráulico, máquinas e implementos y medios de transporte, así como también un programa mínimo a ejecutar en cinco años, o plazo más corto, de obras e inversiones. El decreto encomienda asimismo a la comisión permanente el estudio de las cuestiones de orden legal a que pueda dar origen la ejecución del referido plan mínimo en relación al derecho vigente y a la eventual elaboración de acuerdos que, a los fines de la utilización de las fuerzas hidráulicas, puedan concertarse con países limítrofes.

Tales asuntos habían sido tratados, según se recordará, en el primer acuerdo que presidió, en ejercicio entonces del Poder Ejecutivo, el vicepresidente de la República, el sábado 11 del actual.

El decreto, que lleva el No. 19.288, dice:

"Visto lo informado por el vicepresidente de la Nación respecto a la necesidad de coordinar los esfuerzos encaminados a consolidar, defender y desarrollar la industrialización del país, en uso de las atribuciones conferidas por el decreto de acuerdo general de ministros No. 23.847|44, y considerando:

"Que la terminación de la guerra hace necesario reforzar las medidas conducentes a mantener y asegurar el crecimiento económico del país, diversificar su producción y descentralizar las industrias hacia las fuentes de materias primas;

"Que al expresado fin es igualmente indispensable incrementar la obtención de combustible y encarar soluciones que, además de contrarrestar los inconvenientes del agotamiento de los "stocks" y de la contracción experimentada en la producción mundial del carbón, faciliten el aprovechamiento intensivo de todas las fuentes de energía, lo que hace imprescindible trazar las directivas esenciales de su conveniente planificación en consonancia con tales objetivos;

"Que si bien la planificación de cada aspecto del referido problema general y básico de la producción, considerado en particular, corre a cargo de los organismos especializados con que cuenta el Estado, las excepcionales circunstancias del momento actual exigen que se establezca con urgencia un programa mínimo de realización inmediata y efectiva o que se articulen los programas parciales que por dichos organismos se hayan elaborado o estén en tal sentido en preparación;

"Que, a tales fines, resulta conveniente robustecer la función confiada a la Comisión Permanente del Consejo Nacional de Postguerra con los asesoramientos técnicos de las subcomisiones del mismo y de los funcionarios que a causa de su especialidad sea conveniente incorporar de modo transitorio;

"Que correspondiendo a los poderes públicos proveer todo lo conducente a la prosperidad del país y al adelanto y bienestar de todas las provincias, se impone estudiar las cuestiones de orden legal e internacional que la realización del referido programa mínimo puede plantear en algunos de sus aspectos, con miras a estructurar un anteproyecto de bases jurídicas que facilite la ejecución integral del mismo en todo el territorio de la Nación, el presidente de la Nación Argentina decreta:

"Artículo 1o.—La Comisión Permanente del Consejo Nacional de Postguerra, ampliada en la forma que se indica en el artículo siguiente, deberá establecer a la mayor brevedad, con expresión de los fundamentos en que se apoye, un plan mínimo de acción para el período de postguerra, que comprenda:

"1. Las necesidades previsibles de: materias primas de origen nacional; combustibles; energía eléctrica de origen térmico o hidráulico; máquinas e implementos, y medios de transporte.

"2. El estado y grado de suficiencia de los sistemas actuales de producción, explotación y o distribución de los elementos indicados en el apartado anterior.

"3. Un programa mínimo, a ejecutar en cinco años o plazo más corto, de las obras e inversiones que, en coordinación con las explotaciones ya existentes, deban realizarse de inmediato para asegurar un suministro adecuado de materias primas, combustibles, energía y equipos mecánicos, así como un plan debidamente concertado de transportes y las medidas complementarias de carácter financiero o comercial, a fin de obtener un desarrollo racional, conveniente y sistemático de la industria y de la agricultura del país, basado en los estudios a que se refieren los apartados precedentes.

"4. Un avance de descentralización industrial y formación de zonas industriales, teniendo en cuenta la variedad del suelo y del clima, la diversificación de la producción, el emplazamiento de las fuentes naturales de energía, las vías de comunicación, los medios de transporte y los mercados consumidores.

"Art. 2o.—A los fines exclusivos que se indican en el artículo anterior, amplíase la Comisión Permanente del Consejo Nacional de Postguerra con los siguiente funcionarios: presidente de la Dirección Nacional de Transporte, presidente de la Dirección Nacional de la Energía, presidente de la Dirección General de Fabricaciones Militares, administrador general de Vialidad Nacional, director general de Navegación y Puertos, procurador del Tesoro de la Nación y consejero político legal del Ministerio de Relaciones Exteriores y Culto.

"Art. 3o.—La Comisión estudiará las cuestiones de orden legal a que pueda dar origen la ejecución del referido plan mínimo en relación al derecho vigente y a la eventual elaboración de acuerdos que, a los fines de la utilización de fuerzas hidráulicas, puedan concertarse con países limítrofes.

"La Comisión queda facultada para redactar los anteproyectos de bases jurídicas que pueda requerir la ejecución del mencionado plan en orden al desenvolvimiento de las actividades afectadas, de acuerdo con los intereses superiores de la Nación.—

"Art. 4o.—En el desempeño de las funciones confiadas por este decreto, la Comisión Permanente podrá solicitar: la incorporación de otros vocales del Consejo Nacional de Postguerra que, por la índole de las funciones que tengan confiadas o por la especialización de sus estudios, puedan contribuir con eficacia a realizar los fines que se le confían en el presente decreto; el concurso de las subcomisiones técnicas del Consejo Nacional de Postguerra; la colaboración de los expertos y representantes de entidades públicas, técnico-profesionales y privadas cuyo concurso considere útil, y las informaciones que juzgue necesarias de los organismos nacionales, provinciales y municipales, debiendo estas suministrarlas de acuerdo a los términos del artículo 3o. y concordantes del decreto No. 23.847|44.

"Art. 5o.—El presente decreto será refrendado por el ministro secretario de Estado en el Departamento de Guerra".

A LA MEMORIA DE RIVADAVIA RINDE HOMENAJE EL P. E.

Declárase feriado el 1o. de septiembre, por cumplirse el 2 el centenario de su muerte

A las expresiones de homenaje de numerosas instituciones a la memoria del primer presidente de los argentinos, formuladas con motivo del centenario de la muerte de Rivadavia, que se cumplirá el 2 de septiembre próximo, se ha agregado la que el Poder Ejecutivo ha concretado en un decreto, fechado el 22 del actual y refrendado por los ministros del Interior, de Justicia e Instrucción Pública, de Guerra y de Marina.

Por el mismo se declara feriado nacional el 1o. de septiembre próximo, por ser el domingo 2 el primer centenario del fallecimiento de don Bernardino Rivadavia. La bandera nacional permanecerá izada en todos los edificios públicos de la Nación durante ambos días.

El decreto autoriza a continuación a la Sociedad de Beneficencia de la Capital para que disponga la celebración de una solemne misa el 2 de septiembre, frente al monumento que guarda los restos del prócer, y a colocar una placa recordatoria en el solar, hoy Moreno 350, "donde se realizó el acto de la instalación de la citada sociedad, el que tuvo efecto —dice el decreto— el 12 de abril de 1823, y que fué presidido por don Bernardino Rivadavia".

Dispónese asimismo que concurrán tropas del ejército y de la armada al oficio religioso y que desfilen frente al mausoleo. Por el Ministerio de Justicia e Instrucción Pública se tomarán las medidas necesarias para la concurrencia a esa ceremonia de delegaciones de personal directivo, docente y alumnos de los establecimientos educativos de su dependencia. Se dispondrá también que en todas las escuelas del país se dicten clases alusivas a la fecha que se conmemora. La Intendencia Municipal dispondrá todo lo necesario para la ornamentación de la plaza Once de Septiembre, para la realización del acto del día 2, y el decreto se hará conocer a las intervenciones federales y a las gobernaciones de los territorios nacionales, a los efectos correspondientes.

En los considerandos se expresa:

"Que el 2 de septiembre del año actual se cumple el primer centenario del fallecimiento del ilustre argentino don Bernardino Rivadavia, ciudadano que se distinguió por las más excelsas calidades espirituales y morales;

"Que a su tarea de iniciador de las instituciones de alta cultura y de los progresos que en todos los órdenes ha realizado después la República, una el haber sido primer presidente constitucional de la Nación, que, como lo afirmó el general Mitre, Rivadavia fué el más grande hombre civil de los argentinos;

"Que todo el esclarecido forjador de los ideales de Mayo actuar en una época revolucionaria, de profundas disensiones civiles, en cuyos acontecimientos su virtud eminente se destacó, moderando pasiones y dando igualmente los destinos de la Nación, en forma que, a pesar de todos los contrastes, supo vencerlos, dejando para las generaciones venideras una lección que debe tenerse presente como factor de incalculables consecuencias;

"Que ya al ser repatriados sus restos en 1857, la Nación cumplió con el sagrado deber tributaria las honras que la gratitud impone siempre ante la virtud y el sacrificio;

"Que, como entonces, en esta hora de reconstrucción nacional, podemos decir a las cenizas del Gobierno a la emoción con que se recuerda el centenario de su muerte, "realizamos el espíritu argentino, justo y generoso siempre" que cumplimos un alto deber de justicia;

"Que instituciones de alta jerarquía y asociaciones vinculadas al beneficio moral que emana de su gran vida, han solicitado que el Poder Ejecutivo se adocte a las honras que se tributarán al patricio en esta ocasión;

"Que la Sociedad de Beneficencia de la Capital, una de sus grandes fundaciones, se asocian el

SERIOS PROBLEMAS DEBE RESOLVER EL GOBIERNO DE CHINA

CHUNGKING, 23 (AP).—El gobierno chino, abocado a la solución de un sinnúmero de difíciles problemas de orden interno y externo, hace frente ahora a uno de los más críticos, que amenaza con el quebrantamiento de la paz duramente lograda y con envolver al país en una terrible guerra fratricida: la inminencia de una guerra civil.

El mariscal Chiang Kai-shek ha realizado múltiples esfuerzos por suavizar la tensa situación reinante en China, pero ésta se ha visto agravada ahora ante la decisión del régimen de Yenan de reagrupar a sus fuerzas de la región septentrional y central del país para lanzar una ofensiva total contra los ejércitos nacionales. Informaciones extraoficiales anuncian que los ejércitos comunistas marchan ya sobre importantes ciudades. Despachos comunistas publicados por el "New China Daily News", órgano de expresión comunista que aparece en Chungking, indican que las tropas del régimen de Yenan se aproximan a Wanping y Nanyuan, ciudades que se encuentran cerca de Pekín, mientras que otras fuerzas batallan en la estación ferroviaria occidental de Tientsin, en combates que "aumentan en encarnizamiento". Otras legiones comunistas han cercado la zona portuaria de Tsingtao, en la provincia de Shantung. Tsingtao es un importante puerto del Mar Amarillo. Simultáneomente, otras fuerzas irrumpieron en Wuhu, sobre el río Yangtze, a unos 88 kilómetros aguas arriba de Nanking, y combaten duramente con las tropas del mariscal Chiang Kai-shek.

Mientras tanto, una agencia noticiosa comunista anunció que dos prominentes miembros del régimen de Yenan, Lin Tso Han y el general Chou En Lai, tienen proyectado dirigirse a Chungking con el propósito de mantener algunas conversaciones con las autoridades del Gobierno.

Otros de los problemas para el que busca solución el Gobierno de Chungking lo constituye el hecho de si serán las tropas chinas las que aceptarán los términos de rendición de la guarnición de Hongkong y ocuparán esa isla de la bahía de Cantón, o si ello les corresponde a los británicos. Asimismo estudia la posición de las fuerzas rusas y chinas en la Manchuria y el papel que le tocará desempeñar al gobierno de China en lo relativo a la ocupación y fiscalización de la Indochina.

El teniente general Albert C. Wademeyer, comandante de las fuerzas norteamericanas en China, declaró que se están llevando a cabo conversaciones entre los gobiernos chino y británico para tratar de llegar a un acuerdo respecto a cuál de los dos respectivos ejércitos serán destinado a ocupar la ciudad de Hongkong para proceder a la rendición japonesa. La declaración del comandante norteamericano fué hecha en una conferencia de prensa a raíz de las informaciones de procedencia china, en las que se indicaba que la antigua colonia de la corona británica sería incluída entre las zonas que deberán ocupar las fuerzas del mariscal Chiang Kai-shek. Esas informaciones indicaban que el general Chang Fuh Kwei había sido nombrado para proceder a la rendición de las fuerzas japonesas que ocupan dicha ciudad.

Las autoridades británicas de Chungking se negaron a hacer comentarios respecto a este punto, pero un vocero del ejército chino manifestó que "desde el momento en que Hongkong se encuentra dentro de la jurisdicción del alto mando chino, lo natural es que éste sea el encargado de asumir la responsabilidad de llevar a cabo las negociaciones para la rendición de la guarnición japonesa".

La situación se ha complicado aún más debido a la declaración oficial del gobierno chino en la que se informa que los generales Chang Chi Chung y Hsiun Sshih Hui, altos consejeros del general Chiang Khai-shek, han sido nombrados para "aceptar la rendición japonesa en Manchuria". No se dió explicación alguna respecto a la forma en que se va a proceder para lograr tal fin, ya que los ejércitos japoneses que operan en Manchuria se están rindiendo en masa a las fuerzas soviéticas. Se presume que los mencionados generales chinos procederán a la ocupación de las zonas que se encuentran ahora o en lo futuro en poder de los rusos, pero que posteriormente sean evacuadas por ellos. Es posible que ya exista algún acuerdo previo a este respecto, ya que tanto la Manchuria como la ciudad de Hongkong, isla de Formosa y la zona septentrional de la Indochina quedan comprendidas dentro de la zona del teatro chino de operaciones cuyo comandante supremo es el generalísimo Chiang Kai-shek.

Sin embargo, la declaración china está en contradicción con las declaraciones previas de la misma fuente en las que se informaba que ya se habían impartido instrucciones a las tropas japonesas para que se rindieran únicamente a los representantes debidamente autorizados del gobierno central, con excepción de los casos en que la rendición se llevara a cabo dentro de la zona de influencia rusa de operaciones, cuyos límites, hasta ahora, no han sido establecidos.

Las autoridades chinas informaron, igualmente, que el general Chen Yi, ex gobernador de Fukien, ha sido designado para aceptar la rendición de las tropas japonesas en Formosa, cuyo territorio deberá ser devuelto a China, de conformidad con los acuerdos que se firmaron en la conferencia interaliada de El Cairo.

Entretanto, el alto comando chino ha informado que sus tropas han ocupado las ciudades de Chowkiaow, situada en la región oriental de la provincia de Hunan, y Tangho, al sur de la misma provincia, respectivamente. Simultáneamente, el general Ho Ying Chin, comandante supremo de las fuerzas chinas de tierra, informó que ha trasladado su cuartel general de Kunming a Chihkiang, en la provincia de Hunan, en donde ha mantenido conferencias con los emisarios japoneses de rendición.

Enviarán un emisario

NUEVA YORK, 23 (R.).—Las informaciones recibidas de la agencia noticiosa china de Yenan señalan que el cuartel general de los comunistas chinos decidió enviar otro emisario del gobierno comunistas para tratar con el general Chiang Kai-shek las cuestiones relacionadas con la unidad nacional del país.

Recientemente el "leader" comunista de Yenan, Sr. Mao Tse Tung, había rechazado la invitación del gobierno central para visitar al generalísimo Chiang Kai-shek en Chungking, con el objeto de discutir las diferencias que existen entre el gobierno nacional y los comunistas de Yenan.

Se rendirán más de 1.000.000 de japoneses

CHIHKIANG, 23 (AP).—Los emisarios japoneses a las conferencias previas de rendición informaron al comando chino que al expedir órdenes generales para que cese el fuego más de 1.000.000 de hombres de las fuerzas japonesas se rendirán al general Ho Ying Chin, comandante supremo del ejército chino.

Se calcula que hay más de 2.000.000 de japoneses en los distintos teatros de operaciones del continente asiático.

Orden a las tropas norteamericanas

CHUNGKING, 23 (AP).—El general Wademeye impartió instrucciones a las fuerzas norteamericanas en China en el sentido de que deben abstenerse de fraternizar con los soldados japoneses, limitándose a asumir una actitud cortés y fría.

Levantamiento en Shanghai

NUEVA YORK, 23 (INS).—La nueva agencia noticiosa comunista china, en un despacho de Yenan, anunció hoy que el cuarto ejército comunista de Yenan está en marcha día y noche para apoyar un levantamiento chino en Shanghai contra las fuerzas japonesas de ocupación.

El despacho dice que más de 50.000 obreros chinos han ocupado las fábricas en Shanghai para impedir que los japoneses saqueen los materiales.

EL COMERCIO ENTRE LA ARGENTINA Y G. BRETAÑA

LONDRES, 23 (R.).—Los círculos comerciales y manufactureros británicos no se muestran mayormente dispuestos a pronunciarse sobre las posibilidades del comercio anglo-argentino que ha de derivar del nuevo contrato de carnes entre los dos países, mientras no se conozcan oficialmente nuevos detalles de dicho convenio.

En la embajada argentina en esta capital y en el ministerio británico de Alimentación no se confía en poder dar mayores informaciones hasta la semana próxima.

Por otra parte, se pone de relieve que la expiración del programa de préstamo y arriendo abre perspectivas para dos caminos en el intercambio comercial anglo-argentino: las restricciones sobre la exportación a la Argentina de productos manufacturados británicos conteniendo materias primas importadas de los Estados Unidos por Gran Bretaña bajo dicho programa, han sido levantadas. Aparte de esto, otras dificultades han de ser allanadas para las exportaciones de las industrias británicas, como ser material ferroviario, aunque en los círculos comerciales londinenses se indica que subsisten ciertas dificultades, aparte de las ocasionadas por la falta de bodegas.

Quizá las empresas ferroviarias de la Argentina no estén en situación financiera para hacer frente a una amplia modernización de sus materiales, adquiriendo material británico, a no ser que puedan realizar un arreglo financiero con el gobierno argentino para los pagos, lo que podría significar un beneficio emanado del nuevo contrato de carnes. No hay duda que otros importadores podrían desear la realización de convenios similares.

Aunque es muy posible que se llegue a tales arreglos, se estima, aunque sin confirmación, los términos del nuevo contrato son similares al anterior en lo que respecta a pagos, es decir, que se trata de operaciones entre gobierno y gobierno.

PERÚ

POR VÍA AÉREA LLEGÓ A LIMA Mr. W. MURDEN

LIMA, 23 (R.).—Por vía aérea llegó el subsecretario del Departamento de Comercio de los Estados Unidos, Mr. William Murden, quien fué recibido en el aeropuerto por el ministro de Hacienda del Perú, el embajador de la Unión y el edecán del presidente de la República. Mr. Murden efectúa el viaje con el objeto de realizar estudios relacionados con el desarrollo de las líneas aéreas comerciales.

Almuerzo ofrecido por el embajador argentino

LIMA, 23 (AP). — El embajador argentino, Sr. Pablo Santos Muñoz, ofreció un almuerzo a la misión militar peruana que partió para Buenos Aires. Integran la misión el inspector general del ejército, general de brigada Luis Escudero; el teniente coronel Julio Barcellos, el subteniente Julio Villegas y los cadetes Luna Orozco y Luis Llosa, quienes participarán, en nombre del ejército peruano, en las ceremonias de la colocación de las cenizas del soldado desconocido argentino de la guerra de la Independencia en el mausoleo del general San Martín.

que es uno de los mayores del mundo, fuera de algunos en los Estados Unidos.

El punto de vista francés parece ser que los días de la invasión al Africa del Norte y el acuerdo Clarke-Darlan son cosa de un remoto pasado. En los círculos aeronáticos norteamericanos, según un oficial de alto grado, se cree que "los franceses deberían tener siquiera la delicadeza de esperar que los aeródromos no sirvan ya para la guerra".

PASCUAL Hnos.

— S. A. BANCARIA —

Buenos Aires — 260 - SAN MARTIN - 264

Cambios - Títulos - Operaciones Bancarias en General

COTIZACIONES DEL DIA

ORO

	COMPRAMOS	VENDEMOS
Argentinos	49.50	51.—
Libras	52.—	53.50
Aguilas	100.—	103.—
Alemanas	47.—	48.50
Napoleones	37.50	39.—
Chilenos (100)	103.—	105.—

PAPEL

		BILLETES Compramos	BILLETES Vendemos	GIROS Compramos	GIROS Vendemos
Uruguayos	c/100	222.50	223.50	225.50	227.—
Pesetas	„	23.—	24.—	—	38.62
Suizos	„	108.—	110.—	93.—	95.—
Dollars	„	—	402.—	—	402.—
Guaraníes	„	118.—	122.—	—	—
Bolivianos	„	6.60	7.—	6.40	7.—
Chilenos	„	12.—	12.40	12.40	13.—
Escudos	„	18.40	18.80	16.25	16.65
Cruceros	„	18.—	18.40	—	—
Soles Peruanos	„	55.50	57.—	57.—	60.—
Inglaterra	c/£	14.60	15.20	—	—

Horas de oficina: de 12 y 30 a 16 hs. - Sábados de 9 a 11 hs.

LA INTERVENCIÓN ALIADA AGITA AL SUDESTE EUROPEO

LONDRES, 23 ("The New York Times").—El pedido del rey Miguel de Rumania a los "tres grandes" a fin de que lo ayuden a formar un nuevo gobierno, luego del rechazo de la solicitud de renuncia que el Rey formulara al primer ministro Groza, tendiente a ampliar la administración política, fué conocido esta noche en esta capital. Habiendo la Unión Soviética dado —al parecer— su consentimiento a Groza, y reconocido al gobierno búlgaro que ha sido denunciado tanto por Gran Bretaña como por los Estados Unidos, surge una nueva disputa entre Rusia y sus aliados occidentales sobre el carácter de los regímenes en el sudeste de Europa.

Al mismo tiempo que Mr. Attlee decía a la Cámara de los Comunes, el martes, que Gran Bretaña no concluiría ningún tratado de paz con el gobierno de Groza, los Estados Unidos emitieron un punto de vista similar ante el rey rumano y sus consejeros, mediante una comunicación privada desde Washington, según se ha informado en Londres. Como resultado de ello, el soberano rumano requirió la presencia de varios dirigentes políticos, y solicitó consejo, contestándole aquéllos que la medida más conveniente sería la de formar un gobierno representativo. Inmediatamente pidió su renuncia al primer ministro. El pedido formulado a los "tres grandes" fué hecho en vista de la imposibilidad del Rey de forzar al ministro a que presentara su dimisión. Miguel de Rumania basó su petición en la promesa de los "tres grandes", formulada en la declaración de Yalta, de consultarse sobre las medidas necesarias para ayudar a los países liberados o satélites a formar "gobiernos interinos constituídos por autoridades que representasen ampliamente a todos los elementos democráticos de la población".

Gran Bretaña está preparada, al igual que los Estados Unidos, a iniciar dicha serie de consultas, tal como ha sido solicitado por el rey Miguel, pero la Unión Soviética, que estableció el gobierno de Groza en febrero pasado, no ha mostrado ninguna intención de aprobar esta idea, y en verdad, se ha erigido en campeón de la administración de Groza, tal cual lo demuestra el artículo que ha aparecido hoy en "Izvestia". Dicho periódico dice que "algunos órganos de la prensa extranjera han tratado de establecer en qué medida son aplicados los principios democráticos en Rumania actualmente. Si estos campeones de la democracia observaran con mayor atención la vida de dicho país, verían que la democracia en Rumania ha logrado gran éxito el año pasado. El Gobierno evoca ahora el profundo odio entre los reaccionarios".

No se espera en esta capital que la actual situación en Rumania —con el Rey oponiéndose al primer ministro— pueda permanecer mucho tiempo sin algún cambio radical, pero no existe ningún indicio que permita formular conjeturas sobre cuál de los dos grupos romperá la "impasse". Cabe señalar que el Rey se abstuvo de asistir al gran desfile militar que tuvo lugar en Bucarest esta tarde cuando el mismo Groza saludó a las tropas. Los miembros británicos, norteamericanos y soviéticos de la comisión de control en Rumania se encontraban en dicha ocasión junto al primer ministro.

Declaración del primer ministro rumano

MOSCU, 23 (R.).—La agencia oficial soviética reprodujo hoy una declaración del primer ministro rumano, Sr. Groza, en la que dijo: "El presente gobierno del frente democrático tiene sólidas bases. El mismo continuará su labor en pro de la rehabilitación del país a pesar de que se nos oponen obstáculos a nuestra política. Estamos, sin embargo, determinados a eliminar el sabotaje, adoptando las medidas apropiadas".

Declaración de "Izvestia"

MOSCU, 23 (R.).—El diario "Izvestia" defiende hoy al actual gobierno rumano presidido por el primer ministro Groza, de filiación izquierdista, señalándolo como gobierno democrático.

El citado diario, que no mencionó el llamamiento que el rey Miguel hizo a Gran Bretaña, los Estados Unidos y Rusia para que lo secundaran en la formación de un gobierno que pudiera ser reconocido por todos, expresa: "Con el advenimiento al poder del gobierno de Groza, Rumania ha entrado firmemente en la senda que la llevará a la consolidación de la democracia, a pesar de la furiosa resistencia de la reacción encabezada por Maniu".

El líder del Partido Agrario, señor Maniu, y el resto de la oposición, fueron calificados por "Izvestia" de abanderados de la reacción.

"Algunos diarios extranjeros —agrega —no están satisfechos con la situación imperante en Rumania y tratan de calcular hasta qué punto pudo haber sido entronizado allí la democracia. Si estos campeones de la democracia supiesen mirar más en lo hondo de la vida en ese país, habrían comprobado el hecho de que la democracia en Rumania ha logrado en el año último un éxito inmenso".

La EAM protesta de la situación en Grecia

ATENAS, 23 (AP). — El comité central de la EAM, en un comunicado expedido hoy, manifestó:

"Las declaraciones que hizo el ministro Bevin en la Cámara de los Comunes con respecto a la situación que prevalece en Grecia no han satisfecho a la gran mayoría del pueblo griego. Bajo el presente régimen de Vulgaris es imposible llevar a cabo elecciones libres, y la presencia de observadores extranjeros no bastaría para evitar los fraudes. Por lo tanto, es indispensable la formación de un gobierno representativo en el que participen las fuerzas de la resistencia, pues en caso contrario la EAM se abstendrá de participar en las elecciones".

El comunicado manifiesta, además, que pronto saldrá para Londres una delegación de la EAM, a fin de informar al gobierno británico acerca de la situación que prevalece en Grecia.

Declaraciones del ministro de Relaciones búlgaro

SOFIA, 23 (R). — "El método adecuado para Gran Bretaña y los Estados Unidos habría sido consultar a Moscú, llegar a un acuerdo y luego notificar al gobierno búlgaro por intermedio de la Comisión de Control del Armisticio", declaró hoy el ministro de Relaciones Exteriores de Bulgaria, profesor Stainov, al referirse a las notas británica y norteamericana acerca de las elecciones búlgaras.

El ministro recalcó que, de acuerdo con los términos del armisticio firmado en Moscú, todas las demandas al gobierno búlgaro deben ser sometidas a la Comisión de Control, como la única autoridad legal de control en Bulgaria.

"Si el sábado a medianoche la Comisión de Control del Armisticio no ha formulado ninguna estipulación, el gobierno búlgaro considerará las elecciones como una cuestión meramente interna, y las mismas se llevarán a cabo", añadió el profesor Stainov.

La cuestión de Sicilia

ROMA, 23 (INS).—Altos funcionarios del gobierno italiano dijeron esta noche que pedirían una explicación a los Estados Unidos sobre la llegada a Italia de varios cientos de oficiales norteamericanos descendientes de sicilianos para hacerse cargo del gobierno de la isla.

Uno de apellido Fenocchiaro aparece como jefe del movimiento separatista siciliano, y es quien dió a conocer la información de la llegada en una entrevista publicada por el periódico italiano "Risveglio".

Decía que "varios centenares" de los oficiales se encontraban ya en Sicilia y que Sicilia aceptaría cualquier solución del problema gubernamental que separe a la isla del régimen de la Italia propiamente dicha. Se agrega en dicho artículo que el problema siciliano se había discutido ya en Yalta y San Francisco.

MUCHOS TESTIGOS DECLARARON EN EL JUICIO A QUISLING

OSLO, 23 (AP).—En la sesión de hoy, Vidkung Quisling, agitado y nervioso, se defendió de las acusaciones de malversación de fondos del Gobierno que le hizo el fiscal y soportó un largo desfile de testigos cuyas declaraciones hicieron más crítica su situación.

Contestando a las imputaciones del fiscal, el procesado negó que se hubiera apropiado de fondos públicos y afirmó que había salvado la moneda noruega mediante sus convenios financieros con Alemania. Agregó que consiguió retener en el país unos 260 millones de coronas que estaban destinados al tesoro del Reich, y que los sueldos, por valor de varios millones, que habían sido asignados a su persona y a los 40 miembros de su guardia personal representaban la suma que requería el cumplimiento de sus tareas de gobernante.

Después del interrogatorio sobre la malversación de fondos, se presentaron los testigos de la acusación, a quienes el presidente del tribunal dió las oportunas instrucciones. Estos testigos incluyen a cerca de 60 noruegos, entre ellos varios partidarios de Quisling que se hallan detenidos, y algunos oficiales alemanes.

Uno de los testigos alemanes manifestó que había oído decir que el oficial de enlace Scheidt, enviado por el ministro alemán Kurt Brauer, había negociado con Quisling la formación de un nuevo gobierno noruego el primer día de la invasión. Otro testigo afirmó que Quisling había conferenciado con Hitler mientras se producía la invasión y que "el Fuehrer se sentía muy agradecido al acusado por el éxito de las operaciones iniciales". Este testigo, muy ligado al "gauleiter" Hosef Terboven, agregó que éste envidiaba la influencia que Quisling ejercía sobre Hitler.

Un médico judío habló después del destino sufrido por mil judíos noruegos enviados a Alemania.

El fiscal había acusado a Quisling de la muerte de todos estos judíos, pues el procesado firmó la ley de registro de los ciudadanos de ascendencia semita y accedió a que los mismos fueran enviados al Reich.

Dos jefes del ejército noruego declararon que el discurso que Quisling dirigió por radio a los noruegos, pidiéndoles que no procedieran a la movilización, desalentó y desmoralizó a las tropas noruegas que se disponían a hacer frente a los alemanes en abril de 1940. Estos jefes son el coronel Rasmus Hatledal, jefe del estado mayor del ejército en 1940, y el teniente coronel Vrad Vrede Holm, comandante en aquella época de la guarnición de Oslo.

Los testigos de la Oficina Telegráfica y de la compañía de radio declararon que el llamamiento que se hizo para la movilización se debió a un error. Dijeron que el ministro de Relaciones Exteriores, Halvdan Koht, manifestó en su alocución por radio del 9 de abril, que el Gobierno se decidía por la movilización, sin advertir que ésta se efectuaría por el procedimiento "silencioso". Los escuchas, según estos testigos, interpretaron la alocución como una orden de movilización general e inmediata.

CHILE

LA IMPORTACIÓN DE OVINOS POR EL SUR

SANTIAGO, 23 (AP).—El Ministerio de Agricultura envió a la Cámara de Diputados un mensaje por el cual se solicita una prórroga por un nuevo período de tres años, a contar desde el 20 de febrero del próximo año, de la vigencia de la disposición que exonera de todo derecho de aduanas al ganado ovino que se importe por Magallanes con fines de fomento de la industria ganadera nacional.

El convenio de navegación aérea entre Chile y la Argentina

SANTIAGO, 23 (AP).—El ministro del Interior, Sr. Luis Alamos Barros, envió un oficio al Senado en el que solicita el despacho del proyecto de ley que aprueba el reglamento del convenio de navegación aérea entre Chile y la Argentina.

El convenio mencionado fué firmado en el año 1942 por los representantes de ambos países y lo que se pidió fué la ratificación.

BOLIVIA

ENVÍO DE HARINA DE LA ARGENTINA

LA PAZ, 23 (AP).—Informaciones recibidas de la embajada boliviana en Buenos Aires, dicen que la Argentina ha ofrecido su cooperación para aliviar la crisis de harina, y que han comenzado ya los envíos de este producto.

Además, la estación El Volcán ha recibido el combustible necesario para el recorrido de los trenes extraordinarios, con el fin de descongestionar las grandes cantidades de mercaderías detenidas precisamente por falta de combustible para los trenes.

PELICULA

Lutz Ferrando

Compre hoy sus rollos de película marca Lutz Ferrando, para sus fotos de fin de semana. La película Lutz Ferrando es ortocromática, ultra rápida, y... de

CELULOIDE

JOSÉ GIRAL SIGUE LA GESTIÓN PARA FORMAR GOBIERNO

MEXICO, 23 (AP).—El Sr. José Giral, a quien se pidió que formara gabinete en España cuando estalló la guerra civil, está encargado de formar gobierno para los españoles republicanos en el exilio, que se hallan ahora frente a la posibilidad de una nueva guerra. Después de haber sido designado por el presidente, Sr. Diego Martínez Barrio, el nuevo ministro se puso inmediatamente a la tarea de formar el ministerio. La primera entrevista la mantuvo con el Sr. Negrín, y sucesivamente después conversó con los señores Fernando de los Ríos, último embajador republicano en los Estados Unidos; Ramón González Peña, y Ramón Almoneda, dirigentes socialistas de la facción de Negrín, y con el comunista Vicente Uribe. En los círculos republicanos se aplaudió la designación del Sr. Giral, señalándose al propio tiempo la dificultad de la tarea que se le ha encomendado, en tanto que los pocos enemigos políticos del nuevo primer ministro, entre los republicanos, hacen conjeturas acerca de la manera cómo el Sr. Giral podrá satisfacer a todas las facciones rivales. La rivalidad entre el Sr. Negrín e Indalecio Prieto, quien fué ministro del gabinete de Guerra del primero poco antes de terminar la guerra civil, parece estar complicando la cuestión. En el campo político del Sr. Prieto hay muchos que se oponen a cualquier gobierno del que el Sr. Negrín sea miembro. Puesto que esta facción es en contra del Sr. Negrín cuenta con 25 miembros de las Cortes, su voto tendrá mucha importancia cuando el Gobierno pida a dicho cuerpo la ratificación de su ministerio.

Por otra parte, el desengaño del señor Negrín al no haber sido designado primer ministro atenta contra la ratificación del gabinete que pueda formarse, sobre todo si este dirigente no es uno de sus miembros. Ha habido algunas sugestiones extraoficiales acerca de que la conciliación podría realizarse ofreciendo la representación en el gabinete a los comunistas partidarios del Sr. Negrín, pero omitiéndolo a él mismo. Los miembros del Partido Izquierda Republicana, del Sr. Giral, se reunieron para discutir la situación. Aun dentro de este mismo grupo hay diferencias, ya que uno de sus miembros más activos, el Sr. Mariano Ruiz Funes, está disgustado con el Sr. Prieto y ha recomendado al presidente, Sr. Martínez Barrio, la candidatura del Sr. Negrín para el cargo de primer ministro. Al propio tiempo prevalece el sentimiento de que, a menos que el Gobierno en el destierro pueda lograr pronto el reconocimiento de muchas de las naciones unidas, habrá perdido una oportunidad. El Sr. Martínez Barrio declaró que esperaría a llamar a las Cortes a sesión para la ratificación del nuevo gabinete, hasta que lleguen a esta ciudad algunos diputados que se hallan en Europa y en la América latina. El quórum es de cien miembros y sólo se necesita una simple mayoría para la ratificación.

Declaración de Mr. Truman

WASHINGTON, 23 (AP).—El presidente Truman declaró en una conferencia de prensa que "a ninguno de nosotros nos agrada Franco", pero indicó que los Estados Unidos no intervendrán para lograr su derrocamiento.

El tema fué tratado cuando los periodistas preguntaron al primer magistrado si tenía algún comentario que formular sobre las manifestaciones hechas por funcionarios británicos acerca de la actitud aliada con relación al régimen del general Franco. Mr. Truman dijo que, en su opinión, el primer ministro Attlee había declarado, sin dejar lugar a dudas, que el acuerdo adoptado por los "tres grandes" en la conferencia de Postdam establecida que mientras el general Franco permaneciera en el poder, España no sería incorporada al bloque de las naciones unidas.

Actitud de los Estados Unidos

WASHINGTON, 23 (AP).—Los Estados Unidos han puesto claramente de manifiesto que se atienen en un todo a los términos de la declaración de Potsdam, en el sentido de que el régimen del general Franco no podrá solicitar su incorporación a las Naciones Unidas. Al hablar ayer a los periodistas, el Secretario de Estado, Mr. Byrnes, declaró, además, que el gobierno norteamericano sólo modificará su política económica con respecto a España cuando así convenga a sus propios intereses y "como contribución a la paz europea".

Esa última parte ha provocado ciertas conjeturas sobre si los Estados Unidos aplicarán sanciones de orden económico para conmover los cimientos de la estructura del régimen franquista, y no aclara tampoco en qué medida se prestará apoyo al gobierno republicano en el exilio, recientemente formado en México. Sin embargo, resulta evidente que los Estados Unidos no se disponen a utilizar la presión exterior contra el régimen del general Franco, coincidiendo así con la declaración del ministro de Relaciones Exteriores de Gran Bretaña, Mr. Bevin, en la apreciación de que ese tipo de presión acaso sirviese para consolidar la posición de Franco dentro de España.

Se indica que las palabras de Mr. Bevin en el sentido de que cualquier tipo de gobierno democrático que asuma el poder en España sería bien recibido en Gran Bretaña, son más contundentes que la posición del Departamento de Estado, y aunque los funcionarios norteamericanos no lo indicaron con esos conceptos, parece ser evidente que el mencionado departamento está poniendo en práctica la lección aprendida en el caso de la Argentina. En efecto, las denuncias y las sanciones económicas fueron aprovechadas inmediatamente por el gobierno argentino para apoyar sus alegatos de que estaba protegiendo la soberanía nacional contra la presión del exterior.

Existen indicios de que si se adoptan medidas de orden internacional contra el actual régimen español, se hará de manera que Franco no pueda afirmar que se ha erigido en el defensor de la integridad de España, y ya los funcionarios diplomáticos han señalado la realización de pasos preliminares a una consulta entre las repúblicas americanas con vistas a la ruptura conjunta de relaciones diplomáticas con el gobierno franquista. Mientras informaciones procedentes de México señalan que algunos países latinoamericanos están en favor de esa idea, hay motivos suficientes para suponer que el gobierno de los Estados Unidos opina que esta cuestión no es de materia para consultas interamericanas. Ese punto de vista fué expresado ya en ocasión de la conferencia de México, cuando la delegación de Guatemala trató de lograr la aprobación de una moción en favor de la ruptura conjunta con el gobierno del general Franco.

Resolución del Partido Radical-Socialista francés

PARIS, 23 (AP). — El congreso del Partido Radical-Socialista adoptó la siguiente moción:

"Considerando el carácter internacional de las empresas fascistas y nazis y la continuación de sus tentativas para destruir los Estados, el congreso pide redoblada vigilancia contra la supervivencia de esos regímenes y contra los agentes de la quinta columna y pide la ruptura de relaciones con los franquistas españoles".

Resolución de la Asamblea Popular ecuatoriana

QUITO, 23 (AP).—La Asamblea Popular aprobó una resolución pidiendo al Gobierno que rompa sus relaciones diplomáticas con el gobierno español y reconozca al gobierno republicano en el destierro que se ha formado en México.

Palabras del general Franco

MADRID, 23 (AP).—El general Franco usó de la palabra en la sesión de clausura del Congreso de Pescadores, por primera vez desde que se produjo la declaración de Potsdam y la proclamación de la política británica de no intervención, y afirmó: "A nosotros, los españoles, no nos interesa lo que pueda pensarse en el exterior de España, sino lo que hagamos en nuestro país". Declaró también que su régimen se unió al pueblo para defenderlo, y tras de exhortar a todos a mantener esa unión, expresó: "Y esto es la verdadera democracia, sin máscaras ni mentiras". Fueron éstas las únicas referencias que hizo a la política exterior española, ya que la mayor parte del discurso fué dedicada a elogiar el programa social de su gobierno.

Nueva fórmula para la censura

MADRID, 23 (AP).—El mes próximo será formada una comisión integrada por los directores de los principales diarios y revistas españoles, que tendrá la misión de redactar una fórmula para hacer menos rígida la censura sin exponer al régimen a los ataques de la oposición. Una vez redactada, la fórmula deberá ser considerada por el Ministerio de Educación y el jefe de la subsecretaría de Prensa y Propaganda de la Falange, y necesitará contar con la aprobación de las Cortes.

LOS BRITÁNICOS HAN RATIFICADO LA CARTA DE PAZ

LONDRES, 23 (AP).—El Parlamento británico ratificó el estatuto orgánico de la Naciones Unidas por aclamación, aunque se oyeron afirmaciones de que el sistema por él impuesto no es lo suficientemente fuerte para mantener la paz mientras la bomba atómica sea un secreto limitado a los Estados Unidos y Gran Bretaña. Durante los debates suscitados en ambas cámaras se oyeron voces pidiendo que el secreto fuera compartido inmediatamente con Rusia, pero a pesar de esas críticas, la Cámara de los Pares dió su voto por aclamación, y pocas horas después ocurría lo mismo en la de los Comunes.

Ratificación de Ucrania

MOSCU, 23 (AP).—El Presidium del Soviet Supremo de Ucrania ratificó la Carta de las Naciones Unidas.

URUGUAY

FUÉ SORPRENDIDO UN CONTRABANDO

MONTEVIDEO, 23 (Esp.). — Funcionarios de la Prefectura de Puertos sorprendieron hoy, cerca de Punta Espinillo, un camión que transportaba diversas mercaderías. Aprehendidos sus conductores, Miguel Alzábal y Arturo Ballesteros, que no presentaron la documentación correspondiente, concluyeron por confesar que en el vehículo llevaban películas cinematográficas, hojalata, piedra esmeril y un producto químico aun no establecido que se proponían embarcar en el lugar indicado con destino a la Argentina.

El valor del contrabando detenido se estima en 20.000 pesos oro. Posteriormente la policía detuvo a Domingo Pisapia, italiano, en cuya finca fueron cargadas las mercaderías.

Declaración de la Junta Exterior de Patria Libre

MONTEVIDEO, 23 (AP).—La Junta Exterior de Patria Libre ha hecho las siguientes manifestaciones:

"En el momento de trasladar su vida, de la clandestinidad a que la forzó el régimen de fuerza, a la luz pública, Patria Libre —consciente de la legalidad de su movimiento— ratifica el objetivo patriótico que la originó: promoción de la inteligencia orgánica de todas las corrientes sociales y partidos democráticos, a fin de restablecer el imperio constitucional, y, mediante un gobierno de conciliación nacional, detener la catástrofe económica, impedir el caos político y reconquistar la estimación internacional; saluda con emoción a los dirigentes, profesores, estudiantes, obreros, periodistas, hombres y mujeres que purgaron en la crueldad de las cárceles su fervor democrático; inclina su bandera ante los ilustres muertos de la resistencia, y aclama a los partidos, sindicatos e instituciones rurales, comerciales e industriales, corporaciones, profesionales y universitarias que, fieles a la herencia de Batlle, han condenado gallardamente el sistema dictatorial.

"Expresa su solidaridad a todos los compatriotas que lucharon en las condiciones más adversas y su reconocimiento a los dignos civiles y militares que en abril se propusieron la recuperación de la patria, y declara que sus hombres en el exilio, pertenecientes a diversas corrientes ideológicas y agrupaciones políticas, solidarios en la plataforma que los reune y sin perjuicio ni mengua de sus compromisos o disciplinas partidarias, se proponen regresar unidos al suelo común para proseguir junto al pueblo la tarea suprema de rescatar la plenitud institucional y de prestigiar en los partidos, en los fines y en los escritos las soluciones estables de unión nacional y democrática, que ellos servirán con desinterés y patriotismo.

"Manifiesta su convicción de que su puesto, en la hora en que ha corrido sangre argentina, está al lado de la ciudadanía antifascista, y de que el retorno, lejos de significar la idea de que el levantamiento del estado de sitio es el equivalente de la normalización, servirá para estimular el afán general de una verdadera normalización. Comprenden los exilados de Patria Libre que los compatriotas que permanecen en el exterior documentan ante el mundo la irregularidad institucional argentina.

"Los hombres de Patria Libre cumplen un deber de conciencia y una imposición de sentimiento exponiendo públicamente su más profunda gratitud ciudadana y americanista a la nación uruguaya, a sus hombres públicos, su prensa e instituciones populares, sus círculos sociales, intelectuales y deportivos, y testimonian ante sus conciudadanos la firmeza, a veces heroica, con que los hermanos orientales compartieron solidariamente los anhelos y esfuerzos de la democracia argentina".

Junta exterior de Patria Libre: Héctor P. Agosti, José Aguirre Cámara, Rodolfo Aráoz Alfaro, Rodolfo Ghioldi, Julio González Iramain, Julio Moreno, Rodolfo Moreno, Julio A. Noble, Agustín Rodríguez Araya, Juan Sáinz, Silvano Santander, Gregorio Tolpolevsky y Emilio Troisi.

Conferencia del Dr. Luciano Molinas

MONTEVIDEO, 23 (AP).—Volvió ayer a ocupar la tribuna de la cátedra argentina de la Universidad Central Americana el ex gobernador de la provincia de Santa Fe, Dr. Luciano F. Molinas quien desarrolló el tema "Banco de la República Oriental del Uruguay". En presencia de numeroso y selecto público, integrado en gran parte por elementos dedicados a los problemas económico-financieros, el orador hizo un detenido estudio de la institución oficial del crédito del Uruguay, desde su fundación, en 1896, hasta la actualidad, analizando las distintas etapas que ella ha pasado, y el aporte que presta para el desarrollo de las industrias y del comercio del país, a cuyo engrandecimiento contribuye en grado sumo.

Se refirió por último a los problemas que puede traer aparejada la postguerra, como también la posición del Banco, que, dijo, ha sabido acumular grandes reservas en moneda metálica y divisas, habiendo obrado con previsión, lo que a su juicio permitirá al país afrontar la deflación y las corrientes de importación que sean indispensables encauzar, defendiendo a la vez el signo monetario. Finalizó el Dr. Molinas dejando constancia de su admiración y respeto a una obra de medio siglo, grande y útil al progreso del Uruguay.

CHANDRA BOSE MURIÓ EN UN ACCIDENTE

Nueva York, 23 (AP). — La radioemisora de Tokio anunció el fallecimiento de Subhas Chandra Bose, "jefe del gobierno provisional" que los japoneses intentaron establecer en la India. Dijo el locutor que el dirigente indio murió en un hospital a consecuencia de heridas recibidas en un accidente de aviación acaecido cerca del aeródromo de Taihoko, en tránsito al Japón, "donde se proponía conversar con el Gobierno",

LAS POTENCIAS SE PROPONEN OCUPAR SUS TERRITORIOS

LONDRES, 23 (AP).—La determinación británica de ocupar nuevamente a Hongkong como colonia de la Corona a la mayor brevedad posible, resume la actitud de todas las naciones europeas en lo que se refiere a la recuperación de los territorios que tenían en el Lejano Oriente. Los franceses, holandeses y portugueses han exhibido

DESEAN RETENER EL LÍMITE DE PRECIOS EN GRAN BRETAÑA

LONDRES, 23 (AP). — El Gobierno presentó un proyecto de ley pidiendo amplia autoridad para retener muchas de las reglamentaciones de emergencia dictadas para la época de guerra, incluyendo el derecho de fijar los precios y regular los servicios y abastecimientos, al menos por cinco años. Este proyecto fué presentado en la Cámara de los Comunes por el jefe de la mayoría laborista, Mr. Herbert Morrison; el canciller del Tesoro, Mr. Hugh Dalton, y Sir Stafford Crispp, ministro de Comercio.

Los fines de la medida, según se señala, son los de "asegurar a precios equitativos los abastecimientos y servicios vitales para el bienestar de la comunidad y su equitativa distribución". Segundo, "facilitar el ajuste de la industria y del comercio a los requerimientos de la comunidad en tiempo de paz". En tercer término, "prestar ayuda para la disminución de los sufrimientos y la restauración y distribución de los abastecimientos y servicios esenciales en cualquier parte de los dominios de Su Majestad o de los países extranjeros que estén sufriendo una grave escasez como resultado de la guerra".

La medida daría al Gobierno el poder para dictar "las reglamentaciones necesarias o los decretos para la fiscalización de los precios para las mercaderías y para los servicios de cualquier clase". Sin embargo, el Parlamento tendrá el derecho de anular estas medidas dentro de los 40 días de su promulgación. El nuevo proyecto de ley impediría al Gobierno ejercer su autoridad de tiempo de guerra para detener a las personas en interés de la seguridad pública o en defensa del Reino, e impediría el juicio de tales personas ante tribunales especiales.

Declaración de Dalton

LONDRES, 23 (AP).—Mr. Hugh Dalton, canciller del Tesoro, informó a los Comunes que el nuevo gobierno laborista tiene el propósito de ejercer control sobre la mano de obra, los materiales y el capital, "con el objeto de cumplir su política de ocupación obrera y de desarrollo nacional". Agregó que, sin embargo, "no tiene la intención de obligar a nadie a emplear sus recursos en una forma con preferencia a la otra".

Estas manifestaciones estaban contenidas en una respuesta escrita que Mr. Dalton envió a Mr. Winston Churchill.

Eisenhower llegó a Belfast

BELFAST, 23 (AP).—El general Eisenhower llegó a esta ciudad con el objeto de tomar parte en las ceremonias en las que se le acordará el título de ciudadano honorario de Belfast.

REGIRÁ EN LA UNIÓN LA SEMANA DE 40 HORAS

WASHINGTON, 23 (AP).—El presidente Truman dispuso que todos los organismos federales deberán volver al régimen de la semana de 40 horas de trabajo antes del 9 de septiembre próximo, a no ser que ese horario dificulte en forma considerable sus actividades.

Las operaciones sobre petróleo

WASHINGTON, 23 (AP).—La Oficina de Administración del Petróleo revocó virtualmente todas las restricciones del tiempo de guerra para la compra y la venta de los productos derivados de dicho combustible.

EL EMBAJADOR DE LA ARGENTINA EN FRANCIA

PARIS, 23 (AP).—El nuevo embajador de la Argentina, Dr. Adrián C. Escobar, que concedió una entrevista a un representante de The Associated Press pocas horas después de llegar a esta capital manifestó: "Experimento una satisfacción indecible al pisar esta tierra, después de las pruebas que debió soportar. La Argentina siempre amó a Francia; tuvo especial simpatía por este gran país en la desgracia de su ocupación y se alegró como si fuera cosa propia cuando aquélla cesó. Ahora espera fervientemente su resurgimiento".

Señaló también: "Para mí, constituye un honor representar estos sentimientos del pueblo y gobierno argentinos, que tuvieron exteriorización inequívoca durante la visita de la misión cultural presidida por el profesor Pasteur Valery Radot —representación ilustre de la resistencia francesa— y que se traducen ahora en manera práctica en las negociaciones que desarrolla la misión económica que preside M. Bloch Laine —seguramente llegarán a resultados satisfactorios—, y que recientemente motivaron la visita del ministro de Abastecimientos, M. Pineau. Todas estas embajadas han encontrado el corazón de la Argentina abierto, y amplio espíritu de solidaridad, comprensión y amistad. El embajador de Francia, conde Wladimir d'Omersson, a no dudar ha experimentado también la profundidad de estos sentimientos de la Argentina hacia Francia. Su propio nombramiento fué acogido con júbilo, no sólo por su prestigio intelectual y personal, apreciado desde hace tiempo en mi país, sino también por lo que su representación encarnaba. Emprendo mi misión diplomática con el sincero anhelo de hacer destacar ante el gobierno y pueblo franceses esos sentimientos nuestros y con la voluntad de cooperar en todos los órdenes para lograr la recuperación y resurgimiento de Francia y dar así mayor afianzamiento a a los lazos culturales y económicos que unen tradicionalmente a ambos países".

CANDIDATURA DE GETULIO VARGAS A LA PRESIDENCIA

RIO DE JANEIRO, 23 (AP).—El presidente Vargas debe decidir en los próximos diez días si se presentará como candidato para las próximas elecciones que se celebrarán el 2 de diciembre. El 2 de septiembre vence el plazo para que los candidatos que forman parte del Gobierno renuncien a sus cargos. Los observadores neutrales tienen poca duda de que el presidente Vargas acaricia todavía la idea de cumplir un período presidencial de seis años, a pesar de que la maquinario político-administrativa encabezada por los interventores designados por el propio Vargas y los prefectos municipales nombrados por aquéllos hace suponer que el Partido Social-Democrático apoya la candidatura del general Eurico Gaspar Dutra, quien renunció hace un mes a su cargo de ministro de Guerra.

Varias veces aseguró el Dr. Vargas que no era candidato a la presidencia pero nunca dijo que no lo sería en el caso de que lo eligieran. Este movimiento para elegir al Dr. Vargas como candidato para la presidencia existe en realidad en centros de todo el país, y cuando un grupo de "queremistas" vitoreando a Vargas se reunió ante el palacio presidencial en la noche del 20 del actual, después de haber recorrido toda la ciudad agrupando a los partidarios de dicho movimiento, el Dr. Vargas sólo les preguntó si no pensaban que ya había servido bastante al país y merecía descansar, a lo que le contestaron que no.

El hecho de que el movimiento "queremista" está ofreciendo inconvenientes a la campaña del candidato del Gobierno, general Dutra —a quien Vargas prometió apoyar—, convence a los observadores de que el presidente no ha decidido aún su posición. De otro modo, hubiera obrado rápidamente para impedir que continuara esta desorganización de la campaña en favor del general Dutra. Se acepta que los "queremistas" hubieran apoyado a la candidatura del general Dutra, de haber insistido el presidente en no aceptar su elección, y al mismo tiempo asegurado categóricamente su compromiso de apoyar al general Dutra. No lo hizo, y el movimiento que lo apoya sirve como globo de ensayo para pulsar la opinión pública en su favor. Así, los partidarios del Dr. Vargas continúan desertando de las filas del general Dutra, en tanto que el partido de la oposición —Nacional Democrático— continúa sólidamente unido alrededor de su candidato, el general Eduardo Gomes.

El general Dutra pronunciará el primer discurso de su campaña electoral el 1o. de septiembre, un mes después de su renuncia del cargo de ministro de Guerra. El general Gomes, por su parte, hablará, por tercera vez en su campaña, el sábado. Los dos primeros discursos de éste fueron sólidas piezas de oratoria, pero probablemente hayan causado poca agitación en las clases necesitadas del país que luchan contra la marea de los altos precios siempre crecientes a que deben adquirir los artículos de primera necesidad.

Por su parte el presidente Vargas se ha mantenido continuamente en el primer plano, con discursos, visitas prolongadas a todas partes del país, donde ha destacado continuamente lo que ha hecho y lo que promete hacer por el obrero en general. Es significativo que el Partido Laborista brasileño, recientemente formado, apoyará su candidatura en la Convención que se celebrará en esta capital el 2 de septiembre, último día en que Vargas podrá renunciar a su cargo para dedicarse a la campaña electoral. El diario "O Globo" dice que los caudillos del Partido Obrero se organizan definitivamente para designar candidato al presidente Vargas.

Movimiento en Río Grande

PORTO ALEGRE, 23 (AP).—En todos puntos del estado de Río Grande do Sul se está organizando el Partido Laborista con el objeto de propiciar la candidatura del presidente Vargas para las próximas elecciones.

Informaciones recibidas desde Caxias expresan que algunos obreros han pedido a sus camaradas que "vayan a la huelga hasta que Getulio Vargas acepte" la candidatura.

Pérdida de un cuadro del Ticiano

RIO DE JANEIRO, 23 (R).—Una obra de arte maestra, un cuadro del Ticiano adquirida hace más de 30 años en 200.000 cruceiros, ha sido reducida a cenizas durante el incendio que destruyó ayer la Biblioteca Pública de la ciudad de Manaos, capital del Estado de Amazonas. Toda la colección de la biblioteca, compuesta por 40.000 libros ha sido también destruída por las llamas.

SOBRE UN COMUNICADO DEL GOBIERNO ARGENTINO

LA HABANA, 23 (AP).—El matutino independiente "El Mundo", en un editorial que publica en primera página y que lleva el título "Urgimos una acción continental", expresa que la reciente revelación por el gobierno argentino de que se intenta simular un ataque contra el embajador de una nación amiga, no identificada, para crear dificultades a la Argentina, es continuación de la campaña contra el embajador de los Estados Unidos, Mr. Spruille Braden.

Dice ese editorial que "puede observarse fácilmente contra quién van dirigidas esas maniobras. Mr. Braden fué recientemente objeto de una campaña de ataques mediante volantes y panfletos". El diario solicita que el gobierno cubano "convoque a una reunión urgente del cuerpo diplomático acreditado en Cuba, a fin de intercambiar opiniones respecto a esta cuestión y que puedan conducir a una acción continental".

El director de "El Mundo", doctor Pedro Cué, regresó hace poco de un viaje de tres meses por los países latinoamericanos, durante el cual se entrevistó con el actual vicepresidente de la Argentina.

EL ENVÍO DE PETRÓLEO DE LA UNIÓN A LA ARGENTINA

WASHINGTON, 23 (AP).—El director de la Administración del Petróleo, Mr. Harold Ickes, declaró que se opone todavía a los envíos de combustible norteamericano a la Argentina. Se recuerda que ese alto funcionario manifestó su opinión contraria a la concertación del convenio de intercambio de combustible de los Estados Unidos por semilla de lino y aceite de linaza procedentes de la Argentina.

Esos envíos se efectúan desde hace algún tiempo, debido a que la Oficina de Movilización de Guerra desechó las objeciones de Mr. Ickes en lo que respecta a los embarques de combustible destinados a la Argentina.

Anunció Mr. Ickes que partirá en breve para Londres para participar en las conferencias del acuerdo anglo-norteamericano tendiente a eliminar las restricciones al comercio internacional del petróleo y a establecer los principios que guíen en forma ordenada las actividades en las operaciones internacionales sobre dicho producto. Es posible también que se trate la cuestión del petróleo del Irán.

EL SUBTERRÁNEO DE PARÍS

Por GEORGES SINCLAIR

PARIS, julio de 1945.

El transporte de pasajeros en París, suprimido desde junio de 1940 de las calles sin coches, se refugió en los 221 kilómetros de túneles del metropolitano, al que se llega por 260 estaciones ubicadas en todos los barrios de la ciudad y aun en los suburbios. Sus vagones rojos y verdes transportan diariamente tres millones y medio de pasajeros. Toda la sangre de París corre por esas arterias invisibles. Ricos y pobres fueron necesariamente los pasajeros asiduos de esos convoyes a diez pies bajo tierra. Así, convertido en la vida misma de la gran capital, el metro —también él— tuvo sus historias de ocupación, liberación y guerra.

La propaganda en el subterráneo

Desde que los alemanes instalaron en París, en los primeros días de julio de 1940, las oficinas de su propaganda oficial, los especialistas de Goebbels "hicieron una incursión por el subterráneo y admiraron los "affiches" de varios metros de alto que tapizaban las estaciones. Pero la inocente publicidad parisiense no halló gracia ninguna en los alemanes. Dejando sólo a los franceses un panel sobre cuatro —y, por añadidura, para publicidad de los 39 teatros, 24 "music-halls" y 62 "boîtes" nocturnas que hicieron abrir para su placer y el de los señores colaboracionistas—, acapararon las paredes del metro, donde los franceses vieron aparecer los "affiches" de la propaganda Goebbels. Los nombres de Marcel Déat, hoy en fuga; de Philippe Henriot, ejecutado por un patriota; de Georges Suárez, juzgado y fusilado, lucieron en gruesos caracteres bajo declaraciones de una germanofilia sin medida. Se vieron enormes fotografías de Pétain, enmarcadas con los colores de la bandera nacional, exhortando a los franceses a que siguieran su política con los ojos cerrados. Luego vinieron los llamados para la leva de obreros franceses destinados a trabajar en Alemania. Después de los bombardeos de la RAF a los objetivos militares alemanes en Francia, inmensos carteles fueron colocados, en los que se llamaba asesinos a los aliados.

Los parisienses apenas echaban una ojeada sobre esa literatura, o bien sonreían con ironía y pasaban de largo. Pero lo que leían con adusta atención, los ojos a veces llenos de lágrimas, eran los modestos "Avisos", de un formato de 50 centímetros más o menos, en que se advertía a la población que, como consecuencia de un atentado cometido contra un miembro del ejército alemán, las autoridades de ocupación habían fusilado cinco, diez, veinte, cien franceses, cuyos nombres y edades se daban. Se informó de fusilados que no tenían 15 años. Los pasajeros del metro no decían una palabra, no esbozaban un gesto. Pero tenían una manera horrorosa de mirar a los alemanes que también viajaban en los laberintos del metro.

Las fortalezas subterráneas

Después de 1942, cuando los "raids" aliados sobre París se hicieron más frecuentes, los alemanes pensaron en utilizar como abrigo y como reductos las partes más protegidas del metro. Algunas estaciones fueron dejadas a la población civil, y en la entrada de cada una de ellas aparecieron amplias inscripciones: "Abrigo" o "Prohibida la entrada durante las alarmas". Pero en otros sectores el subterráneo fué cerrado a lo largo de centenares de metros, en particular al este de París, sobre la línea que lleva a la puerta de las Lilas. Allí el subterráneo está cavado en el flanco de la colina de Belleville y desciende hasta veinte metros bajo tierra. Los alemanes echaron cemento entre las vías, consolidaron las bóvedas, acumularon víveres, municiones y productos farmacéuticos en cantidades enormes. El metro tuvo así sus plazas fortificadas, cuyo acceso estaba, naturalmente, prohibido a los civiles. Hasta corrió el rumor de que las autoridades de ocupación consideraban la posibilidad de trasladar las fábricas a los subterráneos de París, como habían trasladado arsenales y fábricas de V-1 a bodegas de champaña. Les faltó tiempo, sin duda, para realizar ese proyecto. En cambio, el estado mayor alemán de París estudió minuciosamente los planos del metro, hizo cavar galerías que correspondían con los albañales y organizó la guerrilla subterránea que estalló el día de la liberación al mismo tiempo que la guerra de los tejados. Durante todos esos días el metro dejó de funcionar para los parisienses, pero por las bocas de operación y los respiraderos, alemanes y milicianos emboscados en la red, tiraban sobre la multitud. El día del desfile del general Gaulle, particularmente, los franceses que volvían del Arco de Triunfo hacia Passy sufrieron varias salvas alemanas en los jardines que enfrentan la Torre Eiffel. Los tiradores eran invisibles. Se descubrió que tiraban a cubierto desde los sótanos del Trocadero, que habían ganado por los túneles del metro.

La Gestapo bajo tierra

Los parisienses, perseguidos hasta en su caro metro por la agresión alemana, hallaron, sin embargo, el medio de crear una extraordinaria atmósfera de rebelión, cargada de ironía despreciativa y de dignidad. Apretados contra un uniforme verde, los parisienses viajan —cara sin gestos y ojos fijos— cuidando que el traqueteo del coche no los arroje contra el indeseable vecino. Los alemanes se excusan, ensayan una mueca o una sonrisa, pero los parisienses miran a través de esa masa verde como si realmente no existiera. El metro fué también cómplice de los héroes clandestinos que, durante cuatro años, con falsas cartas de identidad, domicilios imaginarios y a veces una engañosa apariencia de colaboracionistas, trabajaron por la resistencia y los aliados. Aviadores británicos y norteamericanos frecuentaron el metro, a veces bajo la sola protección de una joven. Agentes aliados se daban cita en una estación y se pasaban un documento, mientras fingían que reataban el lazo de sus zapatos, y continuaban luego imperturbables un viaje de apariencia inocente. Algunos parisienses temerarios emitieron sus opiniones debajo de los "affiches" de la propaganda alemana; la expresión de sus sentimientos y la necesidad de ser breves produjeron a veces algo así como obras maestras. Un muchachuelo de suburbio escribió un día bajo un cartel en que se ofrecía un millón de francos a quien denunciara al patriota "asesino" de un general alemán: "Un centavo más y lo digo todo".

El metro liberado

Liberado, el metro es, asimismo, el único modo de viajar en la capital y el nuevo lugar de cita de todo París. Arrancados los deshonrosos carteles, retiradas las ametralladoras y las granadas, el metro, alegrado por los 45 uniformes de los aliados, volvió a sonreír. Sus diversas líneas han recobrado su fisonomía; se sabe que algunos sectores son para los estudiantes, otros para los hortelanos, otros aun para las pequeñas cantatrices de Montmartre. Hay hasta un ramal "ultrachic" de altos funcionarios y de mujeres de mundo, que sirve al barrio de la torre Eiffel y de la Escuela Militar. Todos los pasajeros de esa línea tenían automóvil y chófer antes de la guerra. Todo ese mundo es un mundo perfumado que lleva pellizas suntuosas y gasta telas inglesas de anteguerra. Y todo ese mundo, habituado a las combinaciones del metro, se desliza por los corredores obscuros como antes lo hacía por los de la Cámara o los salones de una embajada.

Ventas a hurtadillas

El metro, este invierno —nueva metamorfosis—ha pasado a ser la primera confitería de París. La fabricación de bombones, de caramelos y de ciertas pastas está siempre prohibida en Francia. Pero, después de la expulsión de los alemanes, el azúcar y la harina han vuelto a abundar lo suficiente como para que los comerciantes se atrevan a usarlos en obsequio de los paladares delicados. Sus bombones y masas no pueden ser vendidos regularmente en sus establecimientos. Pero en los corredores del metro los vendedores y vendedoras que no temen a la policía los ofrecen a los pasajeros. Es lo que se llama venta "a la sauvette" (1). También se ofrecen velas, pilas eléctricas, cintas para zapatos, agujas, elásticos, alfileres, todas cosas inhallables en los comercios o de venta racionada. Hasta he visto deslizar, en gran secreto, encáusticos y jabón de tocador.

Todo París sabe que el curso magro del paquete de cigarrillos es fijado cada mañana en la estación Reaumur-Sebastopol por señores que asumen el aire de quien espera que pase el tiempo. Según los arribos, las combinaciones, los riesgos, el paquete vale 80, 100, 120 y hasta 130 francos (más de diez veces el precio de anteguerra). El curso es el curso y, como verdaderos bolsistas, los vendedores están todos de acuerdo. Mira usted a uno de esos señores, se le aproxima con aire indiferente, le pide un paquete de cigarrillos. El, susurrará el curso. Saca usted su dinero (la suma exacta, pues no se devuelven sobrantes) le deslizan la mercadería y ambos se separan. Huelga decir que estos singulares comerciantes están todos de acuerdo con la policía y que el día de una batida están, como por casualidad, ausentes.

Corazón eterno

Los británicos, americanos del Norte y del Sur, canadienses, rusos y chinos, hoy de paso por París, entran en inevitable conocimiento con los subterráneos de París, y se sorprenden viendo los muros de los túneles en que aun cuelgan los girones de los carteles, mirando los cueros usados de los coches que vacilan a cada golpe de freno, porque las máquinas no han sido engrasadas desde hace cinco años, y del tono enternecido de los parisienses cuando hablan de su metro. Ignoran cuántas horas hemos rodado bajo estas bóvedas, qué desgarradores sueños nos atormentaban, qué cóleras y qué esperanzas se alojaban en nosotros. Ignoran que el metro, único lugar de cita cotidiano del pueblo de París, fué el sitio en que se intercambiaron las más elocuentes miradas, los pensamientos más ardorosos y más audaces.

(1) Expresión intraducible, pero que entraña la idea de hacer algo prohibido salvándose del riesgo.

(COPYRIGHT, por A. F. P.)

MENDOZA

EL PARTIDO SOCIALISTA OBRERO LOCAL RESOLVIÓ UNIRSE AL COMUNISMO

MENDOZA, 23.—La junta ejecutiva del Partido Socialista Obrero dió a conocer una declaración por la cual esa agrupación resuelve fusionarse con el Partido Comunista.

El documento comienza por historiar la actuación del Partido Socialista Obrero y, tras señalar su afinidad con el Partido Comunista, dice: "Por tales motivos, la junta ejecutiva de emergencia ha resuelto, previa consulta realizada con el mayor número de sus afiliados, disolver la propia organización partidaria e integrarse al Partido Comunista. Al hacerlo está ocurriendo de que este hecho tendrá una indudable y provechosa repercusión política en nuestro medio. Reconocido en el orden nacional e internacional el aporte magnífico y de primera magnitud que los comunistas han hecho a la batalla mundial contra el nazifascismo; conocido ampliamente su programa y su organización, que son esencialmente democráticos; encuadrada su política y su táctica al terreno de la Constitución Nacional y entroncada su acción constructiva con nuestras mejores tradiciones democráticas; enfrentadas las fuerzas obreras de todos los países con la tarea de convertirse en los puntales más sólidos de la defensa y de la extensión de la democracia, la actitud de los socialistas obreros de Mendoza parece lógica y consecuente con su propia misión política".

Más adelante se hace un llamado al Partido Socialista, y expresa:

"Hacemos un ferviente llamado al Partido Socialista para que, consecuente con las aspiraciones y necesidades históricas del movimiento obrero, analice la urgencia de un entendimiento orgánico y programático con el resto de la clase obrera argentina políticamente organizada. Para formular este llamado acudimos a los comunes ideales y propósitos y también a las comunes luchas realizadas en el pasado y las que también nos aguardan en esta hora".

SANTA FE

La Unión Cívica Radical expulsó de sus filas al Dr. Antille

SANTA FE, 23.—Después de las 20 se reunió la mesa directiva del comité provincial de la Unión Cívica Radical, comité nacional, con la presidencia del Dr. Eduardo Teissaire. Consideró la actitud del Dr. Armando G. Antille al aceptar la designación de ministro de Hacienda del gobierno de la Nación, y dictó una resolución en la que expresa que habiéndose solidarizado aquél con el gobierno "de facto" al aceptar el cargo de ministro de Hacienda de la Nación, la mesa directiva del comité provincial de esta provincia resuelve: "Expulsarlo de la Unión Cívica Radical, comité nacional, por desleal tad partidaria (artículo 6º, inciso b), de la carta orgánica partidaria, y resolución del 31 de octubre de 1943 del comité provincial)".

Viaje del interventor

SANTA FE, 23.—Después del mediodía se ausentó para la metrópoli el interventor federal, acompañado por el secretario de Gobierno, quienes efectuarán en esa gestiones de carácter administrativo.

ENTRE RÍOS

EN LAS MERCEDES CAUSA PERJUICIOS IMPORTANTES UNA MANGA DE LANGOSTA

LAS MERCEDES, 23. — Los agricultores de la zona no ocultan sus preocupaciones ante la grave amenaza que para sus cosechas representa la aparición de la langosta. Después de soportar, con la resignación propia de los hombres que cifran sus esperanzas en los frutos de la tierra, las graves consecuencias de una sequía persistente, y cuando las lluvias parecían haber representado una salvación, siquiera parcial, para los intereses agrícolas, la presencia del insaciable acrídio ha hecho renacer el pesimismo entre los colonos de una vasta región. Una tupida manga, proveniente del Norte, se ha asentado en los campos y amenaza devorarlo todo, ante la impotencia de quienes no tienen más remedio que presenciar su acción destructora por la falta de elementos para combatirlo.

Esto, que no es nuevo, pone otra vez en evidencia las nefastas consecuencias de la inercia oficial, y los chacareros, y la población toda, que tienen ligadas sus aspiraciones económicas a los resultados del agro, esperan que las autoridades intervengan pronto para adoptar medidas que procuren los medios de defensa indispensables contra este temible enemigo de los sembrados.

La bajante paralizó de nuevo el servicio de balsas a Victoria

VICTORIA, 23.—Debido a la nueva bajante del río, ha suspendido sus viajes la balsa-automóvil entre Victoria y San Martín. Es la segunda paralización en lo que va del año, lo cual reactualiza la esterilidad de tantos años de dragado y rectificación de riachos, que no han conseguido una ruta estable para la navegación entre Victoria y Rosario.

MATERIALES PLASTICOS NACIONALES Y EXTRANJEROS

PLACAS PARA ENGRANAJES DE 1000 x 1170 mm.
PLACAS AISLANTES Y DIELECTRICAS
POLVO DE MOLDEO

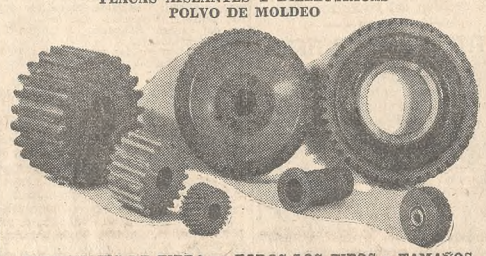

ENGRANAJES DE FIBRA — TODOS LOS TIPOS y TAMAÑOS

IGNACIO BALBIANI

REPRESENTACIONES Y COMISIONES

EXPOSICION Y VENTA

PERU 447 — U. T. 33 - 0157

SALTA

QUEDÓ SOLUCIONADO EN EL INGENIO SAN MARTÍN UN CONFLICTO OBRERO

ORAN, 23.—El conflicto obrero en el ingenio San Martín del Tabacal ha quedado solucionado en forma favorable, con lo cual se logró evitar la huelga general que en dicho establecimiento iba a declarar su personal.

Los obreros exigían mejoras de salarios, las que han sido consideradas por el administrador del ingenio y el delegado regional de la secretaría de Trabajo y Previsión.

Las fiestas del santo patrono se celebrarán el 31 en Orán

ORAN, 23.—Con motivo de las fiestas de San Ramón, santo patrono, el 31 del actual, fecha en que esta ciudad celebra el 141º aniversario de su fundación, se efectuarán diversos actos. Entre ellos figura un festival de aeronáutica que finalizará el 2 de septiembre, el que cuenta con la adhesión de los aeroclubs de Salta, Jujuy y Tucumán.

Ha sido invitado el director de aeronáutica deportiva, vicecomodoro Francisco José Vélez, y las autoridades de la provincia.

CÓRDOBA

Piden que en las comisarías no se pongan trabas a los abogados

CORDOBA, 23.—El Colegio de Abogados de Córdoba dirigió una comunicación al secretario de Gobierno de la intervención federal solicitándole quiera ordenar que en lo sucesivo no se pongan trabas a los abogados en el cumplimiento de su ministerio, ante las diferentes autoridades policiales, y que se les permita estar presentes cuando sus defendidos deban prestar declaración indagatoria en el sumario que se les instruya. La nota menciona el caso concreto de un letrado al que en la sección 11a. de policía un auxiliar le impidió cumplir con sus deberes profesionales, lo conminó violentamente y a gritos a que se retirara del local, con amenazas de hacerlo salir por la fuerza, actitud que fué aprobada por el comisario al acudir en queja el abogado por el procedimiento del auxiliar.

Se ofició un funeral por las víctimas de la guerra mundial

CORDOBA, 23.—La Junta Arquidiocesana de la Acción Católica hizo oficiar en la Catedral un solemne funeral por todos los muertos de la guerra mundial. Asistieron a la ceremonia autoridades civiles, eclesiásticas y militares, miembros del cuerpo consular y numeroso público. Al finalizar el santo sacrificio de la misa, el arzobispo de la Arquidiócesis, monseñor Lafitte, cantó un solemne responso, pronunciando luego una oración fúnebre el Pbro. Filemón Castellanos.

Reanudó sus tareas el interventor

CORDOBA, 23.—De regreso de esa capital, reanudó sus tareas el interventor federal, Dr. Hugo A. Oderigo.

En un campo de Moldes ha sido cometido un asesinato

MOLDES, 23.—Fué muerta de un tiro de escopeta la Sra. Ana Gallo de Riesco, de 31 años, argentina, que vivía en el campo Santo Tomás, distante 17 kilómetros de Moldes. El autor del crimen fué José Centeno, argentino, de 22 años, que después de cometer el hecho se quitó la vida, colgándose de un alambre en un pozo, distante 500 metros de la casa. El suceso fué descubierto por una vecina del lugar, que encontró el cadáver de la víctima en la cocina.

La Sra. de Riesco presentaba un tiro de escopeta en el pecho, cuyas municiones le interesaron los pulmones y el corazón.

La policía inició rápidamente las investigaciones, y en un lugar próximo halló colgado de un alambre al autor del crimen, cuyos móviles se desconocen.

TUCUMÁN

EL CONGRESO MARIANO HA SIDO INAUGURADO AYER EN LA CAPITAL

TUCUMAN, 23.—Mañana continuarán las actividades del primer Congreso Mariano, con diversos actos, el más importante de los cuales será la recepción del nuncio apostólico en la Catedral.

A las 10.50 se efectuará la primera asamblea pública, en la iglesia de la Victoria y, a las 18.30, se realizará la segunda reunión en el templo de San Francisco. Monseñor Fietta llegará en avión a las 16.5 y, en seguida, se trasladará a la Catedral, donde el obispo diocesano, monseñor Barrére, oficiará un Tedéum.

Pasado mañana a mediodía el interventor federal interino, Dr. Pardo, ofrecerá un almuerzo en honor de monseñor Fietta, en el Salón Blanco de la Casa de Gobierno, al que fueron invitados los arzobispos de Santa Fe y Salta, y los obispos de Tucumán, Catamarca, Rosario, La Rioja y Santiago del Estero, el comandante de la quinta región militar, los presidentes de la Corte de Justicia y de la Cámara Federal de Apelación, el comisionado municipal y el rector de la Universidad.

Esta tarde se realizó en la Catedral, con una solemne ceremonia, el acto de inauguración del primer Congreso Mariano de Tucumán. Comenzó con la exposición del Santísimo Sacramento y el canto del "Veni Creator", himno litúrgico con el cual la Iglesia invoca la gracia del Espíritu Santo. Se rezó luego el rosario y, finalmente, el obispo diocesano impartió la bendición con el Santísimo. A las 19, en el salón de actos de la Caja Popular de Ahorros, hubo un acto literario-musical, al que asistió numerosa concurrencia. En los primeros asientos de la sala, totalmente ocupada, se situaron las autoridades eclesiásticas de la diócesis y los prelados de las provincias vecinas que llegaron a la ciudad para asistir al congreso. Después de la oración oficial se entonó un cántico religioso y, a continuación, monseñor Barrére leyó el discurso de apertura. El Dr. Francisco E. Padilla disertó después respecto a "La devoción mariana de ayer y de hoy en Tucumán" y, finalmente, el Pbro. Lorenzo Paoletto se refirió al tema "La Virgen en la poesía".

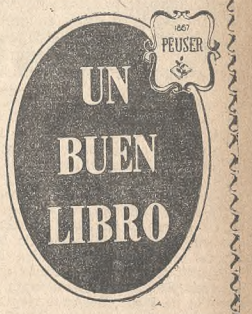

es un regalo que siempre se aprecia y agradece

Cómprelo en

PEUSER

FLORIDA 750

TOS INFANTIL

Tosantil

Motores Marelli Sociedad Anónima

comunica el traslado

de sus oficinas y local de exposición y ventas

a la calle

Avda. Leandro N. Alem Nº 673

Buenos Aires, Agosto de 1945.

U.T. 31-8116 y 8189

HOY y MAÑANA

Ultimos Días

de Nuestra Gran

REALIZACION de

SALDOS

Remanentes de la Reciente Liquidación

Benefíciese con las asombrosas Rebajas de Precios

GATH & CHAVES

Garantiza Calidad - 33 Avda. 1960 - Florida y Cangallo R. 28

LA NACION

Fundado por Bartolomé Mitre el IV I MDCCCLXX — *Director* LUIS MITRE — *LA NACION será una tribuna de doctrina (Núm. 1, Año 1)*

La unidad moral

La Junta de Coordinación Democrática continúa realizando gestiones, principalmente ante los partidos políticos, para concertar la acción cívica, como medio de propender al pronto restablecimiento de la regularidad constitucional. Para esa prédica el terreno está preparado, pues el país, desde hace varios meses, ofrece un espectáculo reconfortante de civismo, que ha venido a poner en evidencia la unidad moral de los argentinos frente a la situación gubernativa. Una observación superficial de los hechos pudo hacer creer, hace algún tiempo, en la posibilidad de que el Gobierno continuase desenvolviéndose sin más inconveniente que el derivado de censuras aisladas con motivo de la restricción de las libertades fundamentales. Poco a poco fué creándose el convencimiento de que la protesta anidaba en todos los espíritus y que los errores de las autoridades depuestas no podían servir de excusa para prolongar un estado de cosas extraconstitucional. En todos los círculos, en los más diversos sectores de la población nacional, comenzó a sentirse la inquietud al advertir que no se daba ningún paso definitivo para volver al pleno imperio de la Constitución. La marea subía lentamente, pero con seguridad. Los primeros momentos de expectación formada a la espera de resoluciones rápidas fueron seguidos por la firme voluntad de reclamar el retorno a la normalidad. La preocupación fué intensa, debido a las tentativas de implantar entre nosotros la ideología de la esclavitud contra la cual luchaban las Naciones Unidas. El régimen de los Estados totalitarios encandilaba a ciertos grupos, de los que no convenía prescindir, a pesar de su pequeñez, porque trabajaban en un medio minado por la suspensión de las garantías constitucionales.

El ansia de libertad que se advertía en todas partes fué creciendo, hasta concretarse, en los últimos meses, en un formidable movimiento de opinión. Los órganos de la prensa de toda la República durante este período, serán la prueba fehaciente de los invariables caracteres del pueblo argentino. En el cúmulo de declaraciones procedentes de las más diversas fuentes se descubre el alma nacional. Los comentarios de los diarios acerca de los acontecimientos; las resoluciones de los consejos superiores y directivos de las universidades y facultades; los memoriales de las fuerza vivas, representantes de la riqueza del país; la posición adoptada por los sindicatos obreros, que sin abandonar sus reivindicaciones gremiales, reclaman la libertad; la voz de los centros de estudiantes, que la demandan también fervorosamente, condenando los atentados de que ha sido objeto; la palabra de los partidos políticos, que habían sido disueltos como si se pudiese eliminar por decreto algo que es esencial al régimen institucional; la decisión de grupos de damas, partidarias del sufragio femenino, de no aceptarlo sino por ley del Congreso; las manifestaciones públicas, como la de la plaza Francia, y la conmemorativa de la victoria final de las Naciones Unidas, y la firmeza con que los núcleos democráticos resistieron, en las jornadas de la victoria, los ataques vandálicos de bandas organizadas para dispersarlos, no son todos los casos que sería posible mencionar con el fin de evidenciar el renacimiento que se ha operado.

Cuando se analizan desapasionadamente todos esos episodios, se comprende el error en que se incurriría si se les atribuyese el carácter de simples incidencias. Todos ellos están unidos por el nexo del sentimiento de la unidad moral. La verdad es que estamos frente a una verdadera rebelión espiritual.

La prudencia policial

La justicia de instrucción se ha pronunciado sobre los hechos ocurridos a comienzos del mes de mayo en el centro de la ciudad. Como se recordará, la policía había adoptado severas precauciones con el objeto de evitar manifestaciones públicas. Sin embargo, la ubicación de las fuerzas en puntos adecuados no bastó por sí sola para impedir que se produjese un denso tiroteo en la Avenida de Mayo, del cual resultaron un muerto y varios heridos. Atribuído este suceso en los primeros momentos a la provocación de individuos o grupos de determinada filiación, la investigación demostró que tuvo su origen en la imprudencia con que procedió en aquellas circunstancias el personal destacado en ese paraje. El fiscal que estudió los antecedentes del asunto no vacila en declarar responsables a los agentes policiales encargados de guardar el orden, por la nerviosidad y la precipitación que evidenciaron al atacar un automóvil que apareció en ese lugar, y del que no partió disparo alguno, según se pudo probar. Por otra parte, el funcionario judicial se sorprende, y con razón, de que la tranquilidad y la seguridad de una urbe como la nuestra se encuentren a la merced de gente que tiene el deber de cuidarla y que carece de la necesaria presencia de ánimo para desempeñar su tarea. El juez que dictó la resolución, sin compartir por completo el criterio del fiscal, coincide, no obstante, con lo que aquél afirma respecto del estado de nerviosidad de los vigilantes y del que los dirigía. Esta conclusión debe por sí sola llamar la atención de las autoridades policiales. Sus empleados, de toda jerarquía, han de reunir, ineludiblemente, condiciones de cierta índole que constituyen de por sí una garantía para la población. La cualidad negativa de la falta de nerviosidad y la positiva, que consiste en la serenidad de espíritu, tienen que calificar invariablemente a los funcionarios encargados del cumplimiento de medidas como las que se adoptaron en la lamentable jornada de mayo. Si son susceptibles de irritabilidad, de excitación por la anormalidad del instante o de responder a reacciones sin relación ni proporción con lo que sucede alrededor suyo, no se les pueden confiar misiones tan delicadas como las que se analizan ahora ante los tribunales. Personas que manejan armas, con derecho a usarlas de acuerdo con su propia apreciación, y de cuya actitud depende la vida de los demás, deben ser elegidas en casos semejantes con suma parsimonia, pues la responsabilidad de lo que acontece en su defecto no refluye únicamente sobre quienes cometen actos de tal naturaleza, sino, a su vez, y en grado mayor, desde el punto de vista moral, sobre la dependencia misma.

Los viajes a Mar del Plata

En estos últimos días, autoridades del ferrocarril que hace el servicio a Mar del Plata visitaron esta ciudad, donde sostuvieron conversaciones con el comisionado local y los representantes de las fuerzas vivas, quienes se interesaron para que durante la próxima temporada veraniega se aumentara el número de trenes y, si fuera posible, se acortaran los viajes.

Es indudable que ese pedido debe ser objeto de un estudio cuidadoso, ya que poco se ha hecho en ese sentido en estos últimos tiempos, y no está el servicio de trenes a la ciudad balnearia de acuerdo con la importancia de ese centro de población. Corren los mismos convoyes de hace mucho, los cuales invierten demasiado tiempo para una distancia tan corta. Claro está que se ha de reconocer que como sólo existe una vía en el tramo comprendido entre Chascomús y Mar del Plata, se producen demoras por los inevitables cruces, que hacen prolongar innecesariamente los recorridos.

Si bien no es posible todavía forjarse ilusiones respecto a la provisión de combustible líquido, pese a la terminación del conflicto bélico —una de las causas más importantes del reducido número de trenes—, hay que abrigar la esperanza de que los directores ferroviarios podrán adquirir el material rodante indispensable para aumentar el servicio, cuyo número de pasajeros durante la última temporada creció tan notablemente que llegó a ser un setenta por ciento mayor que los otros veranos.

Además, es problemática la solución de los automotores, ya que pasará algún tiempo antes que lleguen al país nuevos coches, y especialmente neumáticos, de modo que las tres cuartas partes de pasajeros viajarán en los trenes.

No habrá, además, que olvidar los inconvenientes que hubo en la provisión de los boletos de vuelta, porque tanto aquellos pasajeros provistos de billetes llamados de "fin de semana" como los poseedores de abonos, tuvieron en muchas ocasiones dificultades para lograr sus asientos, que eran adquiridos por personas que estaban en Mar del Plata.

La utilización de trenes nocturnos formados por coches de primera clase fué una interesante iniciativa que no llegó a concretarse, pero que debe ser tenida ahora muy en cuenta, pues los dormitorios son demasiado pesados, y es oportuno destacar que los veraneantes utilizaron con sumo interés los microómnibus que corren por la noche, ya que en esa forma se puede aprovechar el día en el balneario. De tal modo, se economizaría combustible, pues no habría necesidad de que esos trenes marcharan a alta velocidad, dado que podrían tardar diez u once horas y arribarían a Mar del Plata promediada la mañana.

BELLAS ARTES

Marie Elisabeth Wrede

Expone veintiocho retratos al lápiz en las salas quinta y sexta de la Galería Müller. Entre las efigies presentadas figura una de Paul Valery. El nobilísimo poeta recientemente fallecido comenta su propia imagen —en la interpretación de Marie Elisabeth Wrede— y tras aludir a las dificultades de lograrla, afirma Valery: "No creo que nada tan preciso en la forma, tan generalmente verdadero en la expresión, se haya hecho antes en un retrato mío". Forma precisa y verdad expresiva son, a no dudarlo, dos condiciones definidoras de su arte, pero no son las únicas. Otra posee, no menos esencial: el gusto. Existe una elegancia de la estructura, así como existe una delicadeza del lenguaje. Estas voces, y los conceptos implícitos en ellas, van a converger en lo espiritual, substancia viva e irradiante de toda creación estética. Si la Sra. Wrede "pone" espíritu en sus dibujos, es porque ella es un espíritu. Para percatarse de ello basta con ver su "Autorretrato". ¿Qué es allí el trazo, qué la línea, si no una fluidez del contorno animándose al cobrar sentido en la penetración de la forma ceñida? Es conocido el precepto: Dadme un buen contorno, y lo demás viene solo, como consecuencia lógica de esa misma categoría. Pero la Sra. Wrede añade otra virtud a la calidad del buen contorno: el modelado no dentro, sino en el movimiento de la forma cerrada. Su dibujo es sutil y enérgico a la vez. Indica los planos, y aun cuando no recurre nunca a las fuertes acentuaciones de claroscuro, obtiene efectos de sólida estructura plástica, porque modela en profundidad. Hay en Marie Elisabeth Wrede una inteligencia afinada y un espíritu analítico. Sería difícil destacar puntos de referencia —y de preferencia— en esta serie, si con ello se quiere aludir a ejemplos demostrativos. La Sra. Wrede está presente en todas y en cada una de sus definiciones fisionómicas, en las femeninas y en las viriles. En todas va a lo permanente del carácter, a lo íntimo del modelo.

Raúl A. Monsegur

Una imaginación ardiente, sobreexcitada y febril, define las composiciones de Raúl A. Monsegur reunidas en la sala primera de la Galería Müller. Todo parece concebido allí en un estado de crispación calenturienta. A lo macabro del tema une el autor lo sombrío del color. El cuadro de mayores dimensiones y de no breves dificultades, superadas en lo pictórico, representa el interior de una caverna, cuyos personajes son esqueletos. Monsegur lo intitula "Contrapunto". El mismo clima de pesadilla se advierte en otro lienzo, de tamaño menor: "El ciudadano", no menos horrido. Con todo y ser estas composiciones tan terríficas, aun lo es más "Un falso maestro", por lo inesperado de sus elementos. La asociación de ideas —en lo figurativo— suscita en Monsegur una imagen terriblemente monstruosa. El falso maestro se individualiza en este óleo de Monsegur por una multiplicación de mandíbulas, visibles, todas, en las mejillas, junto a las sienes, en la frente. El fondo del cuadro es complemento de esta visión siniestra.

Nada sonríe o se atempera en la obra de Monsegur, ya se trate de óleos, de dibujos al lápiz o litografías. Pinta y dibuja inclusive rostros femeninos e imágenes de niños. El tono de "gombra" persiste, y se acentúa en la doble efigie del pintor con su señora. En Raúl A. Monsegur vibra muy aguda la cuerda dramática. Algo de esto habíamos visto en las primeras obras de Demetrio Urruchúa. Aludimos a ciertos aspectos referidos exclusivamente al tenebrismo de lo temático. Nada más. Monsegur espiga en terreno propio. Vive como alucinado entre imágenes alucinantes.

SE TRIBUTARÁ HOY UN HOMENAJE A MITRE, TRADUCTOR DE DANTE

Como acto previo a los organizados en celebración de su cincuentenario, que se festejará en el mes próximo, la Asociación Dante Alighieri tributará hoy un solemne homenaje a Mitre, destacando así la trascendencia de su versión del poema inmortal del florentino. El acto se realizará a las 18.30 en la sede social de la institución, Paraguay 1110, y comenzará con un discurso del presidente de la misma. Seguidamente se dará el nombre del patricio a una aula, en la cual se descubrirá su retrato.

A continuación, el Dr. Angel J. Battistessa desarrollará el tema "Bartolomé Mitre, traductor de la Divina Comedia". Han sido especialmente invitados a la reunión: el encargado de negocios de Italia, Dr. Federico Sensi; el cónsul general de Italia, Dr. Alberto Bianconi; el rector de la Universidad, Dr. Horacio C. Rivarola; el decano de la Facultad de Filosofía y Letras, Dr. José A. Oría; los miembros de la familia Mitre y destacadas personalidades de la colectividad italiana y de los círculos intelectuales argentinos.

LOS ACCIONISTAS DEL BANCO CENTRAL VAN A REUNIRSE EN ASAMBLEA

Los representantes de las entidades bancarias accionistas del Banco Central de la República Argentina se congregarán hoy a las 18 en asamblea, a realizarse en la sede de la institución.

La reunión tiene por única finalidad la designación de sendas ternas de candidatos a ocupar la presidencia y la vicepresidencia de la mencionada entidad, cargos que se hallan vacantes desde la renuncia de los doctores Ernesto Bosch y José Evaristo Uriburu, registrada el mes último.

Las susodichas ternas serán elevadas a decisión del Poder Ejecutivo.

INSTITUCIONES CIENTÍFICAS Y CULTURALES

Centro de Estudios de Derecho Constitucional

Con el auspicio de esta institución y de la Asociación de Abogados de Buenos Aires dictó anoche el Sr. Roberto Paine con el tema "La plenitud del empleo: problema de postguerra". A continuación disertó el Dr. José Sartorio, presidente de la institución, del epígrafe: sobre el "Exodo jujeño". Ambas conferencias fueron difundidas por radiotelefonía.

Colegio de Escribanos

El consejo directivo del Colegio de Escribanos ha convocado a sus socios a asamblea general ordinaria, la que se llevará a efecto en Suipacha 769 el martes próximo a las 20.30, a los efectos de considerar la memoria y el balance y proceder a la renovación parcial de la mesa directiva.

Instituto Argentino de Derecho Comercial

Presidida por el Dr. Waldemar Archa se reunió la comisión de sociedades y empresas comerciales de este instituto, y con la asistencia de sus miembros Dres. Carlos C. Malagarriga, Mario A. Rivarola y Eduardo A. Zorraquín, prosiguió el estudio del segundo borrador del anteproyecto de sociedades de capital e industria, presentado por el Dr. Archa.

Biblioteca del Consejo de Mujeres

Hoy se dictarán dos de los cursos que forman parte de la sección anales de la Biblioteca del Consejo de Mujeres de la República Argentina, el primero, a las 16, corresponde a "Mujeres de la Biblia", por la señorita Lila Thirión.

El segundo, a las 18, es el curso que sobre "La lírica española en el Siglo de Oro" dicta la Dra. Clara Campoamor.

Instituto Francés de Estudios Superiores

Hoy a las 18.45, en el Instituto Francés de Estudios Superiores, Maipú 1220, el profesor William Rivier, licenciado en ciencias matemáticas de la Universidad de Nancy y ex profesor de la Facultad de Ciencias de la Universidad de Lausana, dará la primera de cuatro clases sobre "Las paradojas de la ciencia", versando ésta sobre "Zénon d'Elée".

A la misma hora la Sra. Simone Garma pronunciará una conferencia sobre "Marcel Proust frente a sí mismo".

Club Argentino de Mujeres

Con un acto de homenaje al Libertador realizó su primera reunión el Cenáculo Juvenil, del Club Argentino de Mujeres.

Después, de entonado el Himno Nacional bajo la presidenta del Club Argentino de Mujeres, Srta. Carlota F. Rodríguez Mones, quien declaró inaugurado el Cenáculo Juvenil, e hizo patrióticas reflexiones a la juventud presente basadas en los ejemplos del Libertador, luego la profesora Sra. María C. B. de Oyuela disertó sobre "La personalidad de San Martín, en su aspecto de padre y formador del corazón de su hija Mercedes", y destacó dos grandes virtudes de tan próceres máximo: la paciencia y la perseverancia.

Fueron leídos y comentados los consejos que preparó San Martín para norma de conducta de su hija, y su testamento, que encierran ambos grandes enseñanzas.

A continuación fueron leídos trabajos de jóvenes integrantes del Cenáculo: "Remedios de Escalada", prosa de la Srta. Boló Bolaño, y "A San Martín" poesía de la niña de 13 años Nélida Martínez.

Se desarrolló luego un programa artístico de música y declamación, actuando el coro infantil que dirige la Srta. Toscano, y las declamadoras Srtas. Dora Irene Toscano y Robió, clausurándose el acto con el canto del Himno a San Martín.

Asociación Cultural de Biotipólogos Dr. Nicolás Lozano

Ha quedado constituída la entidad del epígrafe, integrada por biotipólogos, estudiosos y simpatizantes. Son sus propósitos difundir los ideales fundamentados en el Instituto Nacional de Biotipología y Materias Afines, manteniendo la inquietud científica y propendiendo a una vasta obra de divulgación cultural. La comisión directiva ha quedado constituída así: presidenta, Graciela Albornoz de Videla; vicepresidente, Luis Birrecci; secretaria, Magda Medina; secretario de actas, Rubén A. Hollossi; tesorera, Delia Rimondi; protesorera, Ernestina I. de Basso; vocales, Rosa A. Frangi, María R. Jechelin, Luisa Maignain, Asunción Quijada y Nilda Dagnino. Integran las distintas comisiones auxiliares Irene Villar, Elena Castillo, Alcira Martínez, Haydée Morell, Amelia Gallo, Josefina Piediforti, María Luisa Landoni, Clelia Logarzo y Rodolfo Viviani. Son miembros asesores los Dres. Raúl Novaro y David Zanalda, el profesor José A. Natale y M. Ester Zuzuno. La sede social funciona en la calle Ramón L. Falcón 4095.

Instituto Francés de Estudios Superiores

Hoy a las 18.45, en el Instituto Francés de Estudios Superiores, Maipú 1220, el profesor William Rivier, licenciado en ciencias matemáticas de la Universidad de Nancy y ex profesor de la Facultad de Ciencias de la Universidad de Lausana, dará la primera de cuatro lecciones sobre "Las paradojas de la ciencia", versando ésta sobre "Zénon d'Elée".

CONTINUAN REALIZANDOSE ACTOS DE HOMENAJE AL SOLDADO DESCONOCIDO

Vista superior de la urna donada por el gobierno y el ejército de Chile

La comisión ejecutiva de repatriación de los restos del soldado desconocido, al dar a conocer el orden en que se realizarán los actos de homenaje al héroe anónimo, destaca su invitación "al pueblo argentino y a todas las colectividades extranjeras, sin distinción política, social ni económica" para que concurran a las ceremonias a efectuarse mañana y pasado mañana en esta capital. El programa trazado es el siguiente:

Día 25

10.30: Llegada del tren oficial a la estación Retiro del Ferrocarril del Estado con los restos procedentes del Perú, Chile, Bolivia, Salta, Tucumán y San Lorenzo.

10.35: Recepción de los restos del marinero desconocido y de los soldados anónimos que lucharon en Uruguay (Las Piedras) y Ecuador (Río Bamba).

11.20: Traslado de la urna definitiva a la plaza San Martín donde serán recibidos los restos por el intendente municipal de la Ciudad de Buenos Aires, y solemnemente velados.

14 a 20: Homenaje escolar. Audiciones sinfónicas a cargo de las bandas: de la Policía Federal, Gendarmería Nacional y militares.

21.30: Funeral cívico.

—Evocación a cargo del presidente de la Comisión Ejecutiva de Repatriación de los Restos.

—Concierto sinfónico y coral por la Banca Municipal, bajo la dirección de los maestros José María Castro y Pascual Grisolía.

—Coros del Club de Gimnasia y Esgrima de Buenos Aires y de la escuela de coristas del teatro Colón, a cargo del maestro Pedro Valenti Costa.

—Soprano solista Clara Oyuela.

Día 26

9: Misa de campaña en la plaza San Martín.

9.30: Alocución del Excmo. señor presidente de la Nación.

9.45: Traslado de los restos a la Catedral de Buenos Aires por las calles Florida, diagonal Presidente Roque Sáenz Peña, Bolívar, Venezuela, Defensa (mausoleo del general Belgrano), Belgrano, Balcarce y Rivadavia.

12: Entrega de los restos a las autoridades eclesiásticas de la Catedral Metropolitana.

Participación de la escuela primaria

Por resolución del interventor en el Consejo Nacional de Educación, las escuelas que a continuación se mencionan deberán concurrir el día 26 con bandera a formar la fila de alumnos, que suman más de quince mil, los que se situarán en el trayecto que recorrerá el cortejo del héroe anónimo:

Consejo Escolar I, Nos. 1, 2, 3, 4, 5, 6, 7, 8, 9, 10, 11, 12, 13, 14, 15, 16, 17, 18, 19, 20, 21, 22, 23, 25 y 28.

Consejo Escolar II: Nos. 1, 2, 3, 4, 6, 7, 9, 14, 16, 17, 18, 19 y 21.

Consejo Escolar III: Nos. 1, 3, 4, 7, 9, 10, 13, 14, 15, 17, 18, 19, 20 y 21.

Consejo Escolar IV: Todas.

Consejo Escolar V: Nos. 3; VII: No. 7; VIII: Nos. 3, 7, 8, 12 y 16; IX: No. 9, y XI: Nos. 2 y 7.

Concurrirán los alumnos de tercero a sexto grado, en la cantidad que se indicó, con guardapolvo y escarapela, y las niñas, con moño blanco en la cabeza, acompañados del personal directivo y los maestros de las respectivas secciones de grado. Los alumnos llevarán cada uno una flor.

En el lugar donde deben colocarse las escuelas recibirán instrucciones de los auxiliares de educación física.

Mañana no habrá clases en las escuelas primarias, realizándose a las 11 el homenaje en cada una de ellas, con la presencia del personal y alumnos de ambos turnos.

El Instituto Belgraniano recibirá los restos del primer abanderado del Ejército del Norte

La Comisión de Repatriación de los Restos del Soldado Desconocido de la Independencia, que preside el coronel Bartolomé Descalzo, ha resuelto hacer entrega de los restos del teniente D. Manuel Domingo Basail, primer abanderado del Ejército del Norte, al Instituto Belgraniano, que preside el Dr. Enrique de Gandía.

La ceremonia de la entrega tendrá efecto a la llegada del tren que los trae, junto con los despojos del soldado anónimo. El general de división Diego I. Masson procederá a entregarlos a una comisión del Instituto, que integran los señores Enrique de Gandía, Jacinto R. Yaben, Virgilio Martínez de Sucre, Francisco M. Santillán, Jorge Blanco Villalta, Tristán Roldán Clara y Oscar F. Benavidez.

Luego de este acto, otra comisión, formada por los Sres. Emilio Vivot, Santiago Fuster Castresoy, Raúl Martínez de Sucre, Juan C. Pierre, Diego Cabrera Quiroga y Roberto Bulla Rúa, conducirá los restos al regimiento 3 de infantería, donde quedarán depositados hasta el día en que, de acuerdo con los actos de público homenaje que se dispondrán, se los coloque junto a los del general Belgrano.

Instición Boy Scouts Argentinos

La Institución Boy Scouts Argentinos se ha adherido a los actos de homenaje al soldado desconocido que se tributarán mañana y pasado. Para que el acto alcance mayor magnitud ha cursado invitaciones a las entidades similares de los países hermanos, con el objeto de que se hagan representar en estas ceremonias. Los "boy-scouts" de Chile, estarán representados por el Sr. Fernando Araneda Ibarra; los de Bolivia, por ocho "scouts" de la Brigada Loyola, de La Paz, y también asistirán ocho "scouts" de la compañía General Artigas, del Uruguay.

Los "scouts" formarán un cordón de honor mañana y pasado, y actuarán en los actos organizados oficialmente.

Sociedad Bolivariana

La Sociedad Bolivariana de la República Argentina, en adhesión a los actos que se celebrarán en esta ciudad con motivo del arribo a la misma de los restos del soldado desconocido de la Independencia, ha designado una comisión integrada por los señores Ricardo Carrasco, presidente de la entidad; Alejo González Garaño, Enrique de Gandía, José de la Cruz Herrera, Enrique García Rossi y Jorge G. Blanco Villalta, para que, en su representación, concurra a las referidas ceremonias.

Llegaron restos procedentes del Uruguay

Un avión militar argentino, que se trasladó expresamente en horas de la mañana hasta el aeródromo de Melilla, en el Uruguay, regresó horas después y aterrizó en la base de El Palomar, trayendo los despojos de los héroes anónimos exhumados de los campos de batalla de Las Piedras, en el país vecino. En el mismo aparato llegó la delegación militar de la nación hermana, que está presidida por el inspector de armas de ingenieros, general Eduardo Ubaldo Genta, e integrada por los coroneles Orosman Vásquez Ledesma y Aníbal Pérez, el capitán de fragata Julio Lamarthee, el mayor Oscar Antúñez de Olivera y tres cadetes de la Escuela Militar. Los restos serán velados en la misma base, junto a los procedentes de Ecuador, hasta mañana a las 9, en que las urnas que los contienen serán llevadas hasta la estación Retiro.

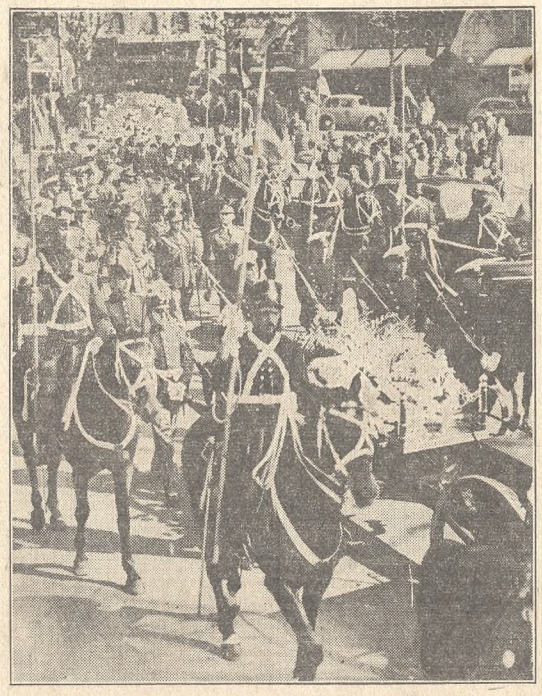

La cureña que conduce la urna, desfilando por las calles de Montevideo

La urna argentina

Un artístico cofre funerario es el destinado a recibir los restos del Soldado Desconocido argentino. Ha sido construído según un modelo presentado por la Dirección General de Material del Ejército con elementos íntegramente argentinos y fué fundido con el bronce de un antiguo cañón, de los que emplearon los ejércitos libertadores. En uno de los frentes fué grabada la siguiente inscripción: "Soldado Desconocido de la Independencia. Dió todo a la Patria y nada le pidió". En el lado opuesto dice: "Homenaje del pueblo argentino. 17 de agosto de 1945".

Chile donó una urna

El Gobierno y el ejército chilenos, como expresión de fraternal adhesión entre su país y la Argentina, y como un homenaje, a la vez, al soldado desconocido que ofrendó su vida en las campañas de la independencia americana, han donado una urna destinada a contener los restos del héroe anónimo, en la que una leyenda grabada en la parte superior expresa el reconocimiento a los argentinos que lucharon por la libertad chilena. El sencillo epitafio dice: "Aquí yace un soldado argentino. Campaña 1817-1818. Independencia de Chile". A los costados, cincelado sobre el mismo bronce, el cofre tiene un motivo alegórico formado por dos cañones entrelazados, rodeados por una guarda de ramos de oliva y laurel, que simbolizan la unión de ambos países en su doble representación: la paz y la guerra.

Participación de la Iglesia

Todos los templos de esta capital, ofrecerán el domingo próximo, entre las 9 y las 12, sus oraciones en una de sus misas en memoria del héroe desconocido. En tal oportunidad, doblarán las campanas en señal de homenaje.

Los reservistas de la capital

El comando de la región militar ha invitado a todos los reservistas pertenecientes a las agrupaciones de la capital para que asistan a los actos a realizarse con motivo de la recepción de los sagrados despojos. Los lugares de reunión para mañana a las 9.30 son los siguientes:

a) Reservistas de Curamalán, Círculo de Oficiales de la Reserva, Círculo de Oficiales de la Escuela de Tiro y Círculo de los ex Cadetes del Colegio Militar, a lo largo de la acera norte de la calle Maipú (estación F. C. C. A.).

b) Reservistas del regimiento 1 de infantería Patricios y reservistas del regimiento 2 de infantería General Balcarce, en las inmediaciones del monumento a Leandro N. Alem (Maipú y avenida Alem), acera norte de la calle Maipú.

c) Reservistas del regimiento 1 de artillería montada, agrupados en reservistas de artillería y reservistas del Regimiento Granaderos a Caballo General San Martín, a mitad de la cuadra de la avenida Maipú, comprendida entre Arenales y avenida Leandro N. Alem.

d) Círculo de ex Archivistas y Oficinistas y reservistas de la compañía de administración y agrupación de reservistas Buenos Aires, alrededor de la esquina Arenales y Maipú (acera norte).

Para los demás actos del día 25 y 26 se indicarán oportunamente a los reservistas los lugares y horas de reunión.

En los lugares de reunión, los presidentes de las asociaciones de reservistas recibirán indicaciones complementarias por intermedio de oficiales pertenecientes a su respectiva unidad del ejército.

Cuerpo de Oficiales de la Escuela de Tiro

Por disposición del comando de la entidad del epígrafe, los componentes del mismo se reunirán mañana, a las 9 en su local de la calle Veinticinco de Mayo 140, para partir desde allí, en formación, para integrar la columna de reservistas que escoltará los restos hasta la plaza San Martín, desfilando después por Arenales, Esmeralda, Santa Fe y Florida.

Federación Ecuestre Argentina

En una nota que firman el director general de remonta accidental, coronel Alberto R. Paz y el vicepresidente de la entidad, ingeniero Horacio Sánchez Elía, la Federación Ecuestre Argentina hizo llegar su adhesión a la comisión organizadora pro homenaje al Soldado Desconocido. Entre otros conceptos, expresa que siendo el propósito que guía a esa entidad el fomento de la equitación en todo el país, se ve vinculada al glorioso soldado de caballería que formó en las huestes libertadoras del general San Martín, cuya grandeza moral está fielmente interpretada en el lema: "Dió todo a la Patria y nada le pidió".

Arribó la delegación peruana

Procedente del Perú, arribó ayer a las 16 al aeródromo de Seis de Septiembre la delegación que asistirá en nombre del gobierno de ese país hermano a los actos de homenaje al soldado desconocido. La representación está encabezada por el inspector general del ejército, general Luis F. Escudero, y la completan el teniente coronel Julio Barcellos A., el doctor Julio César Villegas y dos cadetes militares.

Rebajas de tarifas ferroviarias

Con motivo de los homenajes a realizarse mañana y pasado mañana, los ferrocarriles del país han resuelto efectuar ambos días una rebaja en el precio de los pasajes a esta capital.

El homenaje en Santa Fe

Santa Fe, 23. — Desde temprano se advirtió en la estación del Ferrocarril Central Norte Argentino un movimiento pocas veces observado en esa parte de la ciudad, y media hora antes de la señalada para la llegada del convoy que conduce la urna con los restos del soldado desconocido de la Independencia, la concurrencia era muy numerosa.

El regimiento 12 de infantería y una dotación antiaérea tomaron posiciones en la plaza situada sobre la calle Dorrego. En la plataforma de descargas de la calle citada estaban situadas las delegaciones de alumnos de las escuelas con sus abanderados, y también de los colegios particulares e incorporados. Frente a dicho lugar se encontraba numeroso público, el que después de las 10 alcanzó mayores proporciones, pues los comercios e industrias cerraron sus puertas, de acuerdo con una disposición del Centro Comercial.

Cuando a las 10.40 entró el convoy de cola a la avenida Gálvez se oyó una prolongada salva de aplausos. Presidieron la recepción el interventor federal, D. Oscar Alfonso Aldrey; el interventor federal de Entre Ríos y comandante de la tercera división de ejército, general Humberto Sosa Molina; el arzobispo de Santa Fe, monseñor Nicolás Pasolino; el presidente del Superior Tribunal de Justicia, doctor Tiburcio Reyes; el jefe del estado mayor del comando de dicha división, teniente coronel Pedro Abbadie; el ayudante del general Sosa Molina; los jefes de aviación comodoro Gustavo Haensson y el comandante de aviación Guillermo Symmes; el presidente del Centro Comercial, señor Manuel Aguado; el vicepresidente de la Bolsa de Comercio, Dr. José May; el vicepresidente de la Unión Industrial, D. Néstor Casabianca; el teniente coronel Rodolfo Gómez, el mayor Florencio Leguizamón Pondal, el juez federal Dr. Danna Montaño, el comisionado municipal, Dr. Alvaro González, oficiales de la base aérea, el prefecto marítimo local y un grupo de oficiales de la dependencia. A las 10.30 evolucionaron sobre la estación tres aviones de la base aérea General Urquiza, de Paraná, e inmediatamente la trompa de órdenes hizo oír un toque de atención. En este momento las tropas presentaban armas y la banda del regimiento hizo oír una marcha fúnebre. La urna cineraria estaba envuelta en la bandera argentina y colocada bajo un palio, en una especie de catafalco, que permitía permanecer a la guardia, realizada por una compañía del regimiento de Granaderos a Caballo. La urna estaba cubierta de flores.

Al detenerse el tren bajaron los granaderos, que formarón escolta alrededor de la plataforma, aproximándose en esos momentos los miembros de la comisión de recepción, que saludaron a los jefes y oficiales del ejército y de la marina de guerra, presididos por los generales Mason y Quiroga y el contraalmirante Zuloaga.

Después de los saludos, el comisionado municipal de esta capital, doctor González, subió a la plataforma y frente a la urna pronunció un discurso. Dijo, entre otras cosas, que era una deuda, inolvidable en verdad, la que tiene contraída la República con esos servidores del ejército; desde la emancipación a la conquista del desierto inhóspito, de las turbulencias de la guerra civil hasta la organización constitucional. "No todos —agregó— alcanzaron a ser nombrados por su coraje en el parte de la victoria ni ser enaltecidos por su lealtad en la derrota, y algunos parecieron ser extraños a las privaciones y a la remembranza de su tierra distante. Pero todos supieron, con su abnegación y con constancia, conquistar nuestra independencia, que es la base de la prosperidad, y elaborar para la patria el honor supremo de haber sido cuna de libertadores y vencedores de tiranos".

Terminado el discurso del comisionado municipal, subieron al convoy los interventores federales de Santa Fe y Entre Ríos, el jefe del estado mayor del comando de la 3a. división, el jefe del regimiento 12 y otros jefes y oficiales del ejército a la plataforma, colocando numerosas ofrendas florales en nombre de las intervenciones federales, comando, etc. El coro del seminario metropolitano, mientras monseñor Nicolás Pasolino impartía la bendición, cantó un responso gregoriano. Inmediatamente, depositaron flores los alumnos de las escuelas, y después se realizó el homenaje oficial del ejército. Desfiló el regimiento 12, comandado por teniente coronel David Lavori, y la tercera agrupación antiaérea, comandada por el mayor R. Agulla, siguiéndole los cuerpos de "boy-scouts" y los alumnos de las escuelas, que arrojaron, a su paso, flores sobre la urna.

Finalizada la recepción, los jefes visitantes, acompañados por funcionarios locales, realizaron una rápida recorrida por la ciudad, concurriendo después a un improvisado refrigerio ofrecido por el comisionado municipal.

Hasta las 14.15 permaneció la urna con una pequeña guardia en el vagón especial, siendo visitada por numeroso público. Formó seguidamente un batallón del regimiento 12 y uno de la tercera agrupación. Los generales Mason y Quiroga se despidieron de los secretarios de la intervención federal, del arzobispo y jefes y oficiales de la guarnición, y, al ponerse en marcha el tren, nuevas ofrendas florales fueron depositadas cerca de la urna, mientras la tropa rendía los honores reglamentarios. La banda del regimiento 12 ejecutó una marcha fúnebre, entre los aplausos del público; se oyeron las salvas de las baterías de la agrupación, y los aviones militares evolucionaron sobre el convoy.

El paso por Esperanza

Esperanza (Santa Fe), 23.—Las autoridades, los escolares y la población, en general, se volcaron en la estación local para rendir homenaje, a su paso por esta ciudad, a los restos del soldado desconocido. En una emotiva ceremonia habló el comisionado municipal, Dr. Mario Mahieu, quien se refirió a la trayectoria del ejército libertador al mando de San Martín.

El homenaje en Rafaela

Rafaela (Santa Fe), 23. — Arribó hoy a esta ciudad la comitiva que transporta la urna con restos del soldado anónimo. A las 17, el comercio cerró sus puertas en adhesión al homenaje y una enorme cantidad de público se reunió en la estación ferroviaria, en la que también se hallaban presentes las autoridades civiles y militares, escolares secundarios y primarios, tropas del ejército, cuerpo de bomberos, "boy-scouts", etc.

La urna fué visitada, dentro del coche especial en que viaja, ante la formación de tropas del distrito y mientras la banda municipal ejecutaba una marcha fúnebre. El comisionado municipal, D. Raúl Dutruel, habló en esas circunstancias y depositó un ramo de flores ante la urna; hizo uso de la palabra después la directora del colegio Alberdi, Da. Antonia F. de Borzone. A continuación, el Pbro. Emilio Cerdán rezó un responso, tras de lo cual desfilaron ante el vagón especial la concurrencia y las escuelas.

A las 19, un toque de atención señaló la partida del tren oficial, y, acto seguido, mientras la banda ejecutaba la marcha, el tren prosiguió viaje a las poblaciones de Josefina, San Francisco y Rosario.

La entrega de los restos en Montevideo

Montevideo, 23 (Esp.).—La entrega de los restos del soldado anónimo argentino al diplomático de ese país dió lugar a ceremonias en las que fueron puestos de manifiesto el sentimiento fraternal que une a ambos pueblos y el respeto que merecen todos cuantos lucharon por su libertad.

La urna conteniendo los despojos de los legionarios del regimiento de Patricios que cayeron en la batalla de Las Piedras, fué expuesta anoche, envuelta en banderas argentina y uruguaya, en el edificio del Estado Mayor del Ejército, donde rindieron honores los Blandengues de Artigas, y esta mañana tuvo efecto su traslado a la plaza Independencia, junto al monumento al jefe de los orientales, a efectos de que presentaran armas los cadetes militares y navales y le tributara su homenaje el pueblo. Las ofrendas florales fueron numerosas, destacándose la del ministro de la Defensa, del embajador Dr. Uriburu y del cuerpo diplomático americano. Luego de un desfile incesante de público, que se prolongó hasta las 13.30, la urna fué llevada a la legación argentina por una comitiva especial que encabezaba el general Al

PARA LA UNIÓN DEMOCRÁTICA SE HACEN TRABAJOS

Ayer se reunió, bajo la presidencia del Dr. Laureano Landaburu, la junta directiva y reorganizadora del Partido Demócrata Nacional, a fin de considerar las gestiones pro unidad nacional y otros asuntos. Con respecto a la primera cuestión y a propósito de la entrevista que mantuvieron el martes último componentes de la Coordinación Democrática con miembros de la junta y varios dirigentes, el mencionado organismo partidario dió a conocer la siguiente información:

"La junta directiva y reorganizadora del Partido Demócrata Nacional ha considerado la invitación de la Junta de Coordinación Democrática, formulada en la visita que le hiciera, propugnando el propósito de coordinar la acción cívica de las entidades, instituciones, partidos y núcleos de opinión, "encaminada hacia una "labor orgánica conducente al pronto res"tablecimiento de la normalidad institu"cional, preferentemente mediante la en"trega del Poder Ejecutivo al presidente "de la Suprema Corte de Justicia de la "Nación, por ser el camino señalado por "la Constitución y la ley".

"Ha considerado también la nota de la comisión provisoria de la entidad Exhortación Democrática, auspiciando "la unión "de todos los partidos y fuerzas cívicas "que se inspiran en la democracia", con la advertencia de que "no se pretende for"mar un nuevo partido ni menoscabar la "autonomía de los ya existentes, sino só"lo sumar los esfuerzos dirigidos a con"seguir la normalidad constitucional, ya "sea por el medio de las elecciones anun"ciadas por el gobierno de facto o por "otro cualquiera que las circunstancias "exigieran".

"La junta directiva y reorganizadora del Partido Demócrata Nacional declara que acoge con viva simpatía estas iniciativas, tan oportunas como patrióticas, destinadas a lograr la unidad o coincidencia en la acción de los partidos políticos y entidades de todo orden que trabajan por el restablecimiento de la normalidad institucional de la República en la etapa preliminar llamada a cerrarse con la convocatoria a elecciones.

"La junta piensa también que el gobierno de facto debe delegar sus poderes en la Suprema Corte de Justicia, no sólo porque ese es el camino señalado por la ley para la acefalía del Poder Ejecutivo de la Nación, sino porque sería el único medio de asegurar comicios libres, único medio de incubación de candidaturas evitando la incubación de candidaturas con procedimientos que constituyen la más alta nota de escándalo oficial.

"La convocatoria electoral debe estar condicionada a la previa y libre reorganización de todas las fuerzas cívicas, trabadas en este momento por las restricciones gubernativas y el proyectado estatuto de los partidos políticos, a fin de que el pronunciamiento popular depare al país un gobierno de opinión, constructivo y capacitado para afrontar con éxito los múltiples y arduos problemas de la hora.

"La junta acepta, en principio, las elevadas sugestiones de referencia y adaptará sus actitudes, en cada caso, a los conceptos y propósitos expresados, sin perjuicio de someter al partido las soluciones que sean de su exclusivo resorte".

Resolución del Partido Socialista

Con asistencia de todos sus miembros, el comité ejecutivo del Partido Socialista consideró ayer la nota que le enviara el movimiento de Exhortación Democrática, y trató, a la vez, las proposiciones que le sometiera, en su visita del miércoles último, la delegación de la Junta de Coordinación Democrática. Resultado de tal deliberación fué que el citado organismo socialista aprobó la siguiente resolución:

"El comité ejecutivo nacional del Partido Socialista ha considerado, en su reunión del la fecha, la gestión de los señores delegados de la Junta de Coordinación Democrática que lo han honrado con su visita, tendiente a asegurar la colaboración oficial y efectiva del partido para obtener el pronto restablecimiento de la normalidad institucional, y como paso previo para llegar a él conseguir preferentemente la entrega del P. E. al presidente de la Corte Suprema de Justicia, por ser éste el camino señalado por la Constitución.

"Al deliberar sobre la invitación que se le formula, semejante a la de Exhortación Democrática, consignada en nota recientemente recibida, el comité ejecutivo ha tenido en cuenta la declaración pública de la Junta publicada el 2 del corriente, en la que se exponen los fundamentos y fines de la acción común que es propicia y, en definitiva, resuelve, por el voto de todos sus miembros, que los propósitos perseguidos coinciden con los que ha reiterado en documentos públicos conocidos el Partido Socialista, por lo que éste estima que debe expresar, como lo hace, su adhesión a las iniciativas de los invitantes.

"Esta adhesión no excluye la posibilidad de otras soluciones que puedan aceptarse, según el desarrollo del movimiento, por las fuerzas democráticas, para lograr el retorno a la normalidad constitucional, con elecciones libres, sin interferencias oficiales y sin "continuismo".

"En cuanto a la participación de oradores de las agrupaciones políticas adheridas en las asambleas que se proyectan realizar simultáneamente en toda la República, el comité ejecutivo entiende que deben ser designados por las autoridades ejecutivas superiores de los respectivos partidos, para que éstos tengan una auténtica representación oficial y nacional, eliminándose así los equívocos que crea la presencia de oradores que aunque de conocida filiación política no tienen la representación que erróneamente se les atribuye, o que sólo sirven para disminuir la deliberada no intervención de los partidos a que pertenecen. El Partido Socialista no intervendrá oficialmente en actos donde no se respete por todos esa norma de efectiva responsabilidad y de clara conducta pública de los grupos políticos.

"Cumple el comité ejecutivo consignar también que los resultados de la Coordinación Popular que se anhela y que cuenta con su adhesión, no serán completos, ni seguros, ni satisfarán totalmente a la ciudadanía argentina si no se materializa sin demora el propósito, varias veces enunciado por el Partido Socialista, de forjar una unión democrática fuerte y sabiamente orientada, que asegure un gobierno de colaboración entre las fuerzas políticas auténticamente democráticas, capaces por su esfuerzo común de afrontar con éxito la solución de los graves problemas sociales y económicos que se plantearán en el futuro inmediato del país. El comité ejecutivo nacional del Partido Socialista cree llegado el momento de decir que si se prolonga, por causas ajenas al mismo, el aislamiento de los partidos populares, alentando la obra de los destructores del régimen constitucional y provocando la desunión de los hombres que quieren conservar su vida de libertad, promoverá, sin dilaciones que nada prometen, la agitación que reclaman los intereses superiores del país y las esperanzas legítimas de la ciudadanía".

En la Unión Cívica Radical

Una nueva visita realizaron ayer a la Casa Radical los miembros de la junta de coordinación democrática, quienes se entrevistaron con las personas que integran la mesa directiva del comité nacional y con el presidente de la misma, Dr. Gabriel A. Oddone. Finalizada la reunión se supo que se había vuelto a conversar sobre los propósitos que animan a la referida junta, y que también fueron considerados diversos aspectos de la acción que desarrolla.

En la Casa Radical se informó también que poco después de la entrevista el Dr. Oddone se había ausentado para Córdoba, y que a la comisión de organización del acto que se realizará el miércoles próximo en la plaza del Congreso se habían añadido los siguientes nombres: Nerio Rojas, Arturo Frondizi, Ernesto Sanmartino, Carlos P. Montagna, Angel F. Beiró, Alfredo Rivas, César Carman, José Frega y Juan Wasserman.

Entrevista con dirigentes del Partido Comunista

Ayer se realizó la entrevista entre la Junta de Coordinación Democrática y el Partido Comunista. En nombre de la Junta asistieron los señores Manuel V. Ordóñez, Alejandro Lastra, Arnaldo Massone y Germán O. López; en representación del Partido Comunista asistieron los señores Jerónimo Arnedo Alvarez, secretario general del Partido Comunista; Juan José Real, miembro del Comité Ejecutivo, y Ernesto Giudice, miembro del Comité Central.

Durante la prolongada entrevista hubo un animado intercambio de opiniones sobre los problemas políticos de actualidad, y en la cual los representantes de la junta hicieron exposición sobre los propósitos que guían sus gestiones tendientes a coordinar una acción conjunta y armónica para lograr el restablecimiento de la normalidad constitucional. Los delegados comunistas manifestaron su completo acuerdo en la necesidad de estructurar un movimiento unitario de la voluntad democrática del país, y que en ese sentido apoyaban toda medida tendiente a facilitar y acelerar la realización de esa conjunción de todos los sectores de la vida nacional. Por ello manifestaron su adhesión a la idea de realizar próximamente un acto público auspiciado por hombres representativos de los distintos sectores de la opinión.

Concluyó la entrevista en el acuerdo de que era perentorio la aceleración del proceso de acercamiento nacional para una acción conjunta, debiéndose para ello adoptar todas las medidas que ayuden a ese fin.

A LA MEMORIA DE RIVADAVIA RINDE HOMENAJE EL P. E.

(Continuación de la 1a. pág., 3a. col.)

davia y la reorganización política de la provincia de Buenos Aires, prosiguiendo el ciclo de conferencias históricas, organizado en homenaje al ilustre estadista, con motivo de cumplirse próximamente el centenario de su muerte.

La Radio del Estado transmitirá dicha conferencia y el público tendrá libre acceso al salón de actos del Museo Mitre.

Congreso Rivadaviano

El 2 de septiembre a las 9, en el salón de actos de la Sociedad Científica Argentina, Santa Fe 1145, con el auspicio de la Junta Ejecutiva de Homenaje Popular a Bernardino Rivadavia, será inaugurado el Congreso Rivadaviano, el cual tratará los temas que hemos adelantado ya.

Las personas interesadas en enviar trabajos o ponencias para que sean tratados en el mismo congreso, deben hacerlos llegar a la comisión organizadora, que preside Luis Reilly, hasta el 25 del actual, al local de la Junta Avenida de Mayo 953, primer piso, escritorio 20.

Junta de Estudios Históricos de Flores

La Junta de Estudios Históricos de San José de Flores ha adoptado diversas resoluciones tendientes a honrar la memoria de Bernardino Rivadavia, con motivo de cumplirse el 2 de septiembre próximo el centenario de su muerte.

El 1o. de septiembre realizará un acto en los salones del Círculo de la Prensa. El presidente de la Junta, don Bartolomé Galíndez, pronunciará una conferencia, sobre el tema "El genio rivadaviano y la organización nacional". El discurso de apertura estará a cargo del vicepresidente, capitán de corbeta José R. Salvá.

Ha designado a sus miembros, general Adolfo Arana y Dr. Aníbal D. Facio, para integrar la delegación que la representará en el Congreso Rivadaviano, que inaugurará sus sesiones el 2 de septiembre.

Finalmente, se ha dirigido al Ministerio del Interior solicitando que, con motivo de la celebración, se lleven a realización dos iniciativas, sancionadas durante el gobierno de Rivadavia, las cuales no han sido cumplidas hasta la fecha: el monumento a la Revolución de Mayo y a sus autores, ordenado por ley de 12 de junio de 1826, y la designación de un pueblo (barrio actualmente) en el lugar conocido por Chacarita de los Colegiales, con el nombre de Chorroarín, dispuesto por decreto firmado por Rivadavia de 25 de septiembre del citado año.

Exposición en el Museo Histórico Nacional

El jueves próximo a las 18 será inaugurada en el Museo Histórico Nacional una exposición consagrada a Rivadavia, como homenaje que tributarán a su memoria en el centenario de su fallecimiento la Comisión de Museos y Monumentos Históricos y la institución designada en primer término.

En dicha muestra, que permanecerá abierta al público hasta el 15 de septiembre, se exhibirá la iconografía completa del patricio. Integrarán el conjunto el retrato de Esquivel perteneciente al Museo Nacional de Bellas Artes (colección Guerrico) y el de Prilidiano Pueyrredón, de propiedad de la presidencia de la República. El Museo Mitre contribuirá con varios documentos, entre ellos el nombramiento de presidente de la República. La Sociedad de Beneficencia expondrá el acta de fundación de la entidad, firmada por Rivadavia y las primeras socias; la designación de la primera presidenta, también rubricada por el prócer, etc. El Dr. Benjamín Villegas Basavilbaso presentará el documento original de la renuncia de Rivadavia al cargo de primer magistrado nacional. El Dr. Mariano de Vedia y Mitre enriquecerá el conjunto con cartas de la esposa de Rivadavia, Da. Juana del Pino, y una carta del mismo hombre público al deán Funes.

Asociación Cultural Fray Cayetano Rodríguez, del C. E. III

Rendirá homenaje a Rivadavia mañana a las 17.30 en la escuela Eustaquio Cárdenas, Salta 1226. El coro de alumnas dirigido por la profesora Rosa Mussolino, cantará el Himno Nacional y el himno a Rivadavia. El inspector técnico, Dr. Carlos A. Veronelli, hará una síntesis biográfica del prócer y se ocupará de algunos aspectos de su obra.

Homenaje del Instituto de Estudios Económicos

El Instituto de Estudios Económicos tributará un homenaje público a la memoria de Rivadavia el próximo miércoles a las 19, en la Facultad de Ciencias Económicas, Córdoba 2122, con la adhesión del Centro de Estudios de Ciencias Económicas. Ocupará la tribuna el Dr. Octavio R. Amadeo.

Timbres conmemorativos

Se ha dado término en la Casa de Moneda a la impresión de la serie de sellos postales extraordinarios conmemorativos del centenario del fallecimiento de Bernardino Rivadavia, en valores de $ 0,03; 0,05 y 0,20. En consecuencia, el director general de Correos y Telecomunicaciones ha resuelto fijar el sábado 1o. de septiembre próximo como día inicial para la venta de esas estampillas.

En la ventanilla para filatelistas, ubicada en la oficina Franqueo del Palacio Central de Correos y Telecomunicaciones, Sarmiento y Leandro N. Alem, serán caracterizados con el matasellos "primer día de emisión" los sellos que, con ese objeto, presenten los interesados.

QUEDÓ INAUGURADA AYER EN LES AMBASSADEURS LA FERÍA DE LA LIBERACIÓN

En Les Ambassadeurs quedó inaugurada ayer a las 18.30 la Feria de la Liberación de París, organizada por el Comité de Gaulle en nuestro país. Constituyó lo más caracterizado de la colonia francesa, congregando en torno al nuevo embajador de Francia, conde Wladimir d'Ormesson, a quien acompañaban M. Jean de Beauchamps, presidente del Comité de Sociedades Francesas; M. De Jeaucourt, delegado oficial para las poblaciones liberadas; M. A. Bonnet, en representación de los combatientes; M. Robertie Blanic, por el Comité de Gaulle; M. Heuniquin; el Girondet, presidente de la Sociedad Filantrópica Francesa, y otras personalidades de la colectividad.

El embajador visitó las instalaciones, se detuvo en los quioscos más llamativos, conversó con todos aquellos que requirieron su palabra, hizo compras abundantes y se retiró después de largo rato.

El público, numeroso y entusiasta, interpretando la finalidad del acto, invadió todas las dependencias y gustó del fino aderezamiento de los bocadillos. Al entrar, atrae al asistente, emergiendo de uno de los muros y acusando un relieve de impresionante realismo, la reproducción del Arco del Triunfo, en cuyo vano una enorme V recuerda el signo que estimuló y hermanó a todos los amantes de la libertad. Más allá se levanta una enorme Torre Eiffel, y sobre el otro extremo, un gran cuadro mural, con una alegoría grata a la evocación y al espíritu, dedicado a los combatientes argentinos que lucharon en los ejércitos de de Gaulle. Luces, banderas y colores; música, mujeres ataviadas con las vestimentas regionales y buen gusto en los detalles del atuendo inmenso configuran la fuerte impresión de la fiesta. Desde la efigie de Clemenceau, pasando por las figuras de todos los gobernantes y conductores militares que gestaron la victoria, hasta el minúsculo bibelot que espera al afortunado que lo adquiera en el sortilegio de una jugada, el ámbito todo trasunta un poco de París.

La concurrencia, con sus risas y su afán de imprimirle a la Feria el sentido propio, puso en ese armazón magnífico que transformó la característica sala en una plaza parisiense un clima grato a todos. Vivióse un poco la animada agitación de los calles populosas, de los barrios peculiares, de los bulevares exteriores. Ese bullanguero espíritu pareció renacer, venciendo el persistente recuerdo, por cuanto la hora de la reconstrucción ha sonado, y es necesario sobreponerse para ayudar a plantar las voluntades. Así lo entendieron las damas y caballeros, que cruzaron el recinto de un extremo a otro, apelando a todos los elementos para que la Feria de la Liberación de París alcanzara su finalidad plena. Fiesta hermosa, fiesta francesa, empavesada de banderas, de todas las banderas del mundo, agitándose fraternalmente en ese meridiano inmortal que es París, cerebro y corazón del mundo.

Las fiestas de mañana

La Feria de la Liberación de París proseguirá mañana y pasado mañana desde las 14 hasta las 24. A la reunión de mañana han sido invitados especialmente los embajadores de las Naciones Unidas.

Continuará esta noche su campaña educativa la Asistencia Pública

En el local de la calle California 749, realizaráse esta noche a las 21 un nuevo acto correspondiente a la serie que desarrolla la Asistencia Pública para ilustrar a la población sobre los riesgos de las enfermedades denominadas sociales, y su adecuada profilaxis. Como en otras oportunidades, el programa comprenderá la exhibición de una película adecuada, y una disertación del Dr. Francisco G. Russo, facultativo de aquella dependencia.

El acceso al local será gratuito, pero, reservado para varones mayores de 16 años.

Regresó ayer de Tucumán el subsecretario del Interior

Tucumán, 23. — El subsecretario del ministro del Interior, Dr. Benedit, comió anoche con el interventor federal interino y el secretario de Hacienda, y esta mañana regresó a esa capital en un avión que partió a las 9.

El Dr. Benedit no informó acerca de los motivo que lo trajeron a esta ciudad, aun cuando dijo que vino por asuntos particulares. En los círculos políticos se atribuyó significación al viaje, al que se relacionó con la posibilidad de que fuera determinado por el propósito de entrevistar a alguna persona que pueda ser candidato a integrar el ministerio nacional.

NOTAS SOCIALES

En la Diplomacia—

Alcanzó lucidas proporciones la recepción ofrecida ayer por el embajador del Brasil, Dr. João Baptista Lusardo, y su esposa, Da. Adelaida Inda, en obsequio de los miembros del cuerpo diplomático y de un grupo de familias de nuestra sociedad representativa.

Para la fiesta fueron habilitados todos los salones y el "hall". Secundaban a los esposos Lusardo en la recepción de la concurrencia el ministro consejero de la misma representación diplomática, Dr. Decio Martins Coimbra, y su esposa, Da. Ondina Sgrillo; los secretarios Dres. Afranio de Mello Franco, Carlos Alberto Brandes y su esposa, Da. Olga Terra Ilarraz; Sergio A. de Costa y su esposa, Da. Zazi Arañha, y Nurillo Octacema de Figueirero y su esposa, Da. Ligia María Liberal; los consejeros comerciales Dr. Octavio de Abreu Botelho y Leopoldo de Diniz Martins; el agregado militar, coronel José Daudt Fabricio, y su esposa, Da. Martina Ferraz; el agregado naval, capitán de corbeta Arturo Orlando, y el aeronáutico, coronel Luis Leal Netto dos Reys, y su esposa, doña Guiomar Fleury.

Concurrieron:

El nuncio apostólico, monseñor Fietta; los embajadores: del Uruguay, Dr. Eusebio Martínez Thedy, y su esposa, doña Paula Pascual; de Bolivia, Dr. José Tamayo, y su esposa, Da. Ana Sáenz; de Cuba, Dr. Ramiro Hernández Portela, y su esposa, Da. Carmen Lasso de la Vega; de Colombia, Dr. Gustavo Santos, y su esposa, Da. Isabel Gómez Tanco; de España, Conde de Bulnes; del Paraguay, Dr. Francisco L. Pecci, y su esposa, Da. Delfina Manzoni; de Francia, conde Wladimir d'Ormesson, y su esposa, doña Concepción de Malo, y de la Argentina, Dr. Carlos Quintana, y su esposa, doña Carmen Sánchez Elía; Dr. José Manuel Llobet, Dr. Eduardo Labougle y su esposa, Da. Susana Pearson; Dr. Atilio Dell'Oro Maini y su esposa, Da. Zulema Jofré; los ministros: de Finlandia, señor Nillo Orasmaa, y su esposa; de Lituania, Dr. Kraslusietas Graužinis, y su esposa, Da. Elena Laimutie; de los Países Bajos, Sr. de Teppema, y su esposa, Da. Carmen Delprat; de Nicaragua, Dr. Rubén Darío, y su esposa, Da. Eloísa Basualdo; de Polonia, Sr. Miroslaw Arciszewski, y su esposa, Da. Natalia de Arciszewski; de Portugal, Dr. Agapito Pedroso Rodrigues, y su esposa, Da. Olimpia de Abreu e Lima; de Dinamarca, Sr. Fin Lund, y su esposa, Da. Mary Grace Breen; el ministro consejero de España, Sr. Ernesto de Zulueta; el ministro encargado de negocios del Perú, Dr. José Jacinto Rada; el ministro plenipotenciario del Uruguay, Dr. Luis E. Azarola Gil, y su esposa, doña Enriqueta Saint; el ministro de Suecia, Sr. N. de Bennercreutz; el ministro del Brasil, Sr. Roberto Coimbra, y su esposa, Da. Angela de Coimbra; el ministro consejero del mismo país, Sr. Decio Coimbra, y su esposa, Da. Ondina Sgrillo; los encargados de negocios: de Honduras, señor Arturo Mejía Nieto, y su esposa, doña Lola Sara Sánchez Boado; de Canadá, Sr. Kenneth P. Kirkwood; del Ecuador, Sr. Ernesto Chiriboga Ordóñez, y su esposa, Da. Eva Blondet; de Italia, señor Federico Sensi, y de Suecia, Sr. Carlos da Borgenstierna; el subsecretario de Relaciones Exteriores, Sr. Andrés Ezcurra, y su esposa, Da. Enriqueta Ortiz de Rozas; el segundo introductor de embajadores, Sr. Juan Carlos Rodríguez Pividal, y su esposa, Da. Mercedes Pirovano; los secretarios: de Italia, marqués Gerardo Cornaggia Medici Castiglioni; de Francia, Sr. André Bachi de Suiza, Sr. Alberto Cuttat; del Ecuador, Sr. Jaime Navarro Cárdenas, y su esposa, Da. Ana Boberg; de Bolivia, Sr. Ernesto Daza Ondarza; los consejeros: de Gran Bretaña, Sir A. N. Noble, y su esposa, Lady Noble; del Uruguay, Sr. Felipe Montero; de Francia, Sr. Jacques Pigeonneau; de Noruega, señor Dickf Wakeford Wesman, y su esposa, Da. Annie Pauline de Wesman; de Gran Bretaña, Sir Robert Burton Chadwick, y su esposa, Lady Chadwick; de Bélgica, Sr. H. Cools, y su esposa, doña Gladys de Cools, y argentinos, Dr. Raúl de Labougle y su esposa, Da. Ana Lezica, y Sr. Adolfo Flores Pirán, y el obispo de Ibora, monseñor Julián Martínez.

Señoras Fernanda Lastra de Terrero, Lady Kelly, Magdalena Madero de Tornquist, Susana del Campillo de Mitre, María Elina Peralta Alvear de Láinez, Elvira Santamarina de Lezica Alvear, María Luisa Dose de Larivière, Cora Elina Zemboraín de del Carril, Dosia Piñeiro Pearson de Echagüe, Sara Mesquita de Madero, Celia Ezpeleta de Lacoste, Ema Coelho de Aguirre, Lucía Ham de Duhau, María Elena Green de del Solar Dorrego, María Barreiro de Aguirre, María Hercilia Castellanos de Ruiz Moreno, Carmen Romero de Ocampo, Juana del Carril de Eyzaguirre, María Josefa Madariaga Anchorena de Bustos Morón, Rosario Grondona de Peralta Ramos, María Luisa García Estrada de Bracht, Lucy Furst Zapiola de Colombres Mármol, Fernanda de la Torre de Paletta Pueyrredón, Susana Tornquist de Aberg Cobo, Magdalena Soler y Guardiola de Sáenz Briones, Clara Ocampo Alvear de Castex, Adela Zemboraín de del Carril, Mercedes Nazar Anchorena de Mihanovich, Luisa Torres Duggan de Larivière, Julia Blanca Rosa de López, Alejandrina Paso Rosa de Gil, Edith Vila de Oyuela, Raquel Huergo de Blaye, Adela López de González, Ana Cárcano de Acevedo, María Marcel de Coll, Elsa Byrne de Méndez Cabral, Ema Frers de Labougle, Delia Borda de Rawson, Susana Labougle de Díaz de Medina, Alejandrina Paso Rosa de Gil, Lía Querencio de Santos Tavares, Marta Bosch de Zemboraín, Sara Escalante de Maura, Celia Sommer de Balcarce, Leonor Cabral de Vivot, Ester Estrugamou de O'Farrell, Leonor Uriburu de Anchorena, Mercedes Isabel Elortondo de Labougle, Elena Zorraquín de Bullrich, María Carmen García de Guerrico, María Luisa Larguía de Acevedo, Valeria Dupit de Saint, María Luisa de la Lastra de Malbrán, Justa Ester Dose de Zemboraín, Jacinta Elisa Requena de Müller, María Marta Sánchez Elía de Santamarina, Berta Muñoz de Pacheco Zegers, Dora Méndez Cabral de Acevedo, Silvia Saavedra Lamas de Puyrredón, Elsa de Andrade de Quirós, Alicia Larguía de Dari, Antonina Crespo de Silgueira, María Dolores Nocetti de Ledesma, Sara Moreno de Pinedo de Oliver, Eleodora Domínguez de Alvelo, María Celsa Achával de Guerrico, Guillermina Santamarina de Bracetas, Leonor de Anchorena, Matilde de Elía de Etchegoyen, Rosa Harilaos de Becú, María Carmen Sala de Demaría, Hebe Pirovano de Girondo, Elisea Ortiz de Patrón Costas, Amalia Muñiz de Viale, Leticia Díaz Soto de Mazzei, Anezalde de Loureiro Soares, Ana Elena Nóbrega de Panelo, Eloísa E. de Speroni, Sofía Mackintach de Sierra, María Elelvina Coll de Gómez, Elba Sainz Lima de Abadie Acuña, Luisa Allende de Ruiz Moreno, Marquesa de Brazais Olivia Lagoa de Zaa, Blanca de Palacios Capdevila de Jantus Somellera, Ester Pinasco de Lamarque, Ema de Webb, Elcira Bonorino de Rodríguez, María Victoria Olivé de López Lecube, Lidia Méndez Cabral de Bullrich, Elisa Nineaca de Topalian, Marquesa de Chinchilla, Angela Saravi Cisneros de Rivarola, Jacinta de Fernández Marcos, Sara Costa Gowland de Leguizamón, María Ester Persita Martínez de Marín, Lydia Masi de Sánchez, María Eugenia Peralta Martínez de Pico Estrada, Elena Blaquier de Fernández Llanos, Ester Bosch de Duncan, Mercedes Achával de Figueroa Alcorta, Clara de la Torre de Kier, María Masaret Coimbra de Viaña, Nelly Durán de Sojo, Isabel Bonorino Udaondo de Marcó, Sara Pomd de Rojas Paz, Marquesa de Aymerich, María Angélica Catán de Houssay, Ema Hiser de Anduaza, Valentina Riet de Olsson, Juana Beatson de Levillier, María Marcos de Palacios Pose, Nadier de Macedo Donelles, María del Carmen López Seoane de Rojas, Amelia Peyloubet de Levene, Otilia Justo de Sánchez Terrero, Justina Alvarez de Orma, Avelina Mantilla de Sarmiento Laspiur, Dora R. de Everet, Elena Villegas de Díez Ocampo, Angela Zavaleta de O'Connor, Silvia Pueyrredón de Elizalde, María Isabel Garzón Maceda de Arce, Cecilia Granara de Capurro, María Ester Ríos de Damianovich, Dolores Gallo de Ramírez, Sara Lewis de Ocampo Giménez, María Elena Siemens de Arzeno, María Elina Láinez de Cahen d'Anvers, Elsa Bosch de Duncan, Mercedes Achával de Aguirre Lynch, Julia Mireya de Romero, María Luisa Chaves de González Garaño, Leticia García Torres de Vilas Ibarra, Marta Aldao de del Carril, María Gutiérrez de Cifuentes Rodríguez, Julieta Pueyrredón de Areco, María Teresa Peró de Bonorino Udaondo, Susana López de Rueyo, Adriana Harilaos de Arrillaga, María Teresa Lacroze de Duhau, Olga Frayer de Coelho, Susana Delfino de Drago, Celia de Bosch, Lola Echagüe Santamarina de Martínez Castro, Delia Pirovano de Naón, Isabel Naón de Peña, Nelly Lappas de Lappas, Dora Parpaglione de Ibarra García, María Juana Maxwell de Lalor, Clara Guerrico de Lastra, Carlota Láinez de Estrada, Mercedes de Moura Bastos, Amelia Mosquera de Méndez, Etelvina H. de Medina Herrera, Margarita B. de Rosa, María de Rosat Acamau, Elsa Rosa de Bastos, Condesa de Maingnard, Julia Martínez Dormal de Marcó, Juana Duhau de Uribelarrea, Raquel Keen de Lezica, Sara Paz de Harilaos, Sofía Sara Madero de Lafferére, Esther Madariaga de Bosch, Jovita Gómez Pombo de Oyuela, Ester Gómez Pombo de Oyuela, Susana S. de Bavliari, Aurelia Villamil de Castaño, de Lee, Magdalena Peña de Mihanovich, Sara Escudero de Podestá Costa, María Julia Rocha de Arias, Felisa Naón de Aguirre, Clara Rodríguez Elchart de María, Clara Marín de Urquiza Anchorena, Elena Santamarina de Bengolea, Dorotea de Davis, Delia Bonorino Ezeyza de Videla, Ana Rosa Schlieper de Martínez Guerrero, Ema Bonorino Ezeyza de Claypole, Sofía Ayarragaray de Fernández, Ema Bonorino Ezeyza de Pueyrredón, Elena Aldao de García Calvo, Graciela Josefina Romano de Provenzano, Leticia Díaz Soto de Mazzei, Elisa Müller Requena de Hudson, Enriqueta Sodano de Soria, María de Barceló, Sara Saavedra Huani de Hirsch, Mercedes Quintana Santamarina de Riglos, Teresa Blaquier Unzué de Hirsch, Helena de Tornquist Juster de Benítez, Julia Elena Hunter de Nelson, Elvira Láinez de Soldati, Cora Arieu de Saubidet Billinghurst, Luisa G. de Vieyra, Lydia Méndez de Bullrich, Clorinda Larguía de Carlés, Marta Larguía de Acevedo, Ligia Montenegro de Bonora, Olive Macdonald de Astarloa y María Luisa de Dutra.

Señoritas María Carmen Madariaga Anchorena, Clemencia de Estrada, Marta Torres Duggan, Paulina Peci Manzoni, María Eugenia Avellaneda, María Isabel Fernández Martos, María Cristina Bustos Morón, Delia Oliverio, María Antonieta, Enriqueta y Cecilia Avila, Ethel Wilson Pérez, Lucía Montero de Barros, Nidia Decoud, María Delia de Acevedo, María Pinasso, Enriqueta Murillo, Carmen M. Rosa, Susana Medina Herrera, Mercedes de Alzaga, Gisele Shaw, María Cristina y María del Carmen Sarcbe, Edith de Macedo Daneles, Sara y Estela Leguizamón Costa, María Teresa Hume, Jacinta Lezica, Tatiana Teppema, Margarita Picasso Peralta, María Luisa del Carril, Inés Maura, Inés Marcó del Pont, Alcira y Delia Guerrico, Beatriz Dutra, Angélica Gómez Molina, Magdalena Elizalde, Blanca Elisa González, María Celia y Blanca Costas del Campillo, Eloísa y Zaira Bastos, Sara Beatriz Podestá Costa, Ana Teresa del Carril, Delia Obejero, Raquel Lezica, Eloísa Darío Basualdo, Cloelia Cariés Larguía y María Rosa de Carabassa.

➠ La comida que en honor del embajador de Gran Bretaña, Sir David, y su esposa, Lady Kelly, debían ofrecer esta noche el embajador de los Estados Unidos, Sr. Spruille Braden, y su esposa, Da. María Humeres Solar, ha sido postergada para una fecha que oportunamente se dará a conocer.

➠ Hoy se ausentarán para Europa el ministro Sr. Carlos Alberto Pardo, su esposa Da. Eloísa Mulhall y su hijo Carlos Enrique.

Comidas—

Con motivo de su próxima partida para Gran Bretaña, D. Manuel Mujica Láinez será obsequiado hoy con un almuerzo por el Dr. Norberto Láinez.

Por su parte, D. Ignacio Pirovano agasajará al Sr. Mujica Láinez esta noche con una comida.

Reuniones—

Cumplirá hoy el 80o. aniversario de su natalicio doña Elena Palmer de Boote. Con tal motivo, recibirá a sus relaciones de 19 a 21.

Casamientos—

En casa de la familia de la novia se realizará mañana el matrimonio de la Srta. María Elena Botto con el señor Arturo Pablo Quiroga, siendo padrinos las Sras. María Elena Bellucci y María Luisa Perdriel de Quiroga y los Sres. Héctor Bellucci y Arturo Marcelino Quiroga.

➠ En la basílica del Santísimo Sacramento será celebrado mañana a las 19 el casamiento de la Srta. Herminia Benvenuto con el Sr. Domingo Soligno Della Torre. Serán padrinos doña Hortensia Barbato de Soligno, don Cayetano Benvenuto y su esposa, doña Carolina Baca, y el comendador Domingo Soligno.

En el acto civil actuarán como testigos los Sres. Domingo Bencivenga y Salvador Marcone.

➠ El compromiso de la Srta. Ester Mateu Escasany con el Dr. Alberto Leiguarda quedará formalizado el martes próximo.

➠ Se celebrará hoy en la basílica de Nuestra Señora de la Merced el casamiento de la Srta. Margarita Sara Dillon Hardie con el Sr. Manuel H. Fernández Oro. Serán padrinos las Sras. Elcira L. de Fernández Oro y Guillermina Hardie de Dillon y los Sres. Roberto E. Dillon Hardie y René Fernández Oro.

➠ En la intimidad se efectuará el 1o. de septiembre el matrimonio de la Srta. Josie Ames con el Dr. Enrique Germán Broquen.

Beneficios—

En la residencia de Da. María Teresa Jacobé de Torello, avenida Alvear 2660, se realizará hoy un torneo de bridge y "rummy" a beneficio del Taller Santa Victoria, cuya comisión preside Da. Susana Quirno Gómez de Jacobé. Durante el "cocktail" se efectuará un desfile de modelos a cargo de un grupo de señoritas de nuestra sociedad.

El pedido de mesas se atiende en Uruguay 1280 ó por los teléfonos Callao 5259 y Juncal 9085.

➠ Patrocinado por el Comité Gaulle y a beneficio de la Cruz Roja Argentina, con el fin de recolectar fondos para diversas obras de caridad francesas, se realizará hoy por la noche una velada artística en los salones de Ambassadeurs.

Enfermos—

Aliviada Da. Anatilde Guerrico de González Segura.

➠ Enfermo D. Teodoro Alvarez.

➠ Doña Eva Fraga de Evequoz, que hace días guarda cama, sigue bien.

➠ Ha sido sometida a una intervención quirúrgica, con resultado satisfactorio, Da. María Asunción Córdoba de Tobías.

➠ Guarda cama Da. Haydée Badaro de Ortiz.

➠ Sigue bien Da. Felisia Aparicio de Huidobro.

➠ Restablecida doña María Elena Sheridan de Harrington.

Viajeros—

Para Santiago de Chile D. Santiago de Bary.

➠ Para Rosario de la Frontera las Sras. Ester Mendes Gonçalves y Celia Mendes Gonçalves de Nazar.

➠ De Maipú D. Manuel Betbeder Avellaneda, su esposa Da. Emilia Canné y sus hijas Isabel y María Luisa.

➠ Para Llao-Llao D. Carlos Massa, su esposa Da. Clemencia Lynch Frías y su hija Clemencia.

➠ De Santa Fe el Dr. Luis Urdaniz.

➠ Para La Pampa Da. Melanie B. de Woodgate.

Necrología—

Con muy vivo pesar ha sido recibida la noticia del fallecimiento de Da. Elena Sagasta de Sagasta, ocurrido después de sufrir las alternativas de una corta enfermedad. La extinta dama, por sus condiciones personales y su natural bondadoso, se había rodeado de múltiples simpatías y afectos, sentimientos que se expresaron con elocuencia en el acto del sepelio, verificado ayer en el cementerio del Norte.

➠ Dejó de existir Da. Zelmira Araujo de Madariaga, cuya desaparición ha causado vivo pesar en los círculos sociales de Corrientes y en nuestra sociedad, donde la extinta contaba con extensas vinculaciones. Dotada de un espíritu generoso, la Sra. de Madariaga ejerció la caridad con noble recato y supo hacerse acreedora a la afectuosa consideración de todos aquellos que tuvieron oportunidad de tratarla. Perteneció a diversas entidades de beneficencia, y en ellas deja un recuerdo perdurable de su acción bienhechora. El sepelio se efectuó ayer en el cementerio del Norte.

➠ En memoria de D. Avelino Rolón se rezará hoy a las 11 una misa en la basílica de Nuestra Señora del Socorro.

➠ Mañana a las 11 se rezará un funeral en la basílica de Nuestra Señora de la Merced en sufragio de la Srta. María Yrigoyen.

➠ La Comisión de Cooperadoras Salesianas Hogar Universitario y la de la Patagonia Meridional harán celebrar hoy a las 11 misas en la cripta de la capilla del Colegio de Don Bosco, Solís 251, en memoria de doña Laura Elena Bullrich de Pereda.

➠ Hoy a las 11.30 en la basílica de Nuestra Señora del Socorro se rezarán misas en memoria de Da. Paulina Marelli de Fernández.

➠ Por el ingeniero Carlos M. Palacio, fallecido el año pasado, se oficiará hoy a las 11 un funeral en la iglesia de San Miguel Arcángel.

LA ORGANIZACIÓN DEL MITIN RADICAL DEL MIÉRCOLES 29

La comisión a cuyo cargo está la organización del mitin radical del 29 y que actúa bajo la presidencia del Dr Belisario Moreno Hueyo, volvió a reunirse ayer con el fin de tomar nuevas disposiciones vinculadas con el cumplimiento de su cometido. Después de acordar diversas medidas

LA COLECTIVIDAD URUGUAYA CELEBRA SU FIESTA PATRIA

Con el acto realizado anoche en el Club Sirio-Libanés Honor y Patria, dió comienzo la celebración del nuevo aniversario de la independencia de la República Oriental del Uruguay. La fiesta, organizada por la citada entidad y el Círculo de Confraternidad Interamericana, congregó en los salones de la institución, engalanados con los colores de ambas naciones, a numerosas familias vinculadas a la colectividad uruguaya.

El acto se vió prestigiado con la presencia del embajador del Uruguay, Dr. Eugenio Martínez Thédy, quien ocupó la cabecera de la mesa en la comida habitual de los jueves en la entidad sirio-libanesa.

El acto comenzó con la ejecución de los himnos argentino y uruguayo, y seguidamente el presidente del Club Sirio-Libanés Honor y Patria, D. Moisés J. Azize, pronunció un brillante discurso de apertura y de confraternidad. Lo mismo hizo luego, en representación del Círculo de Confraternidad Interamericana, el secretario, D. Wenceslao Domínguez. Entre otros elocuentes conceptos, el orador expresó los siguientes:

"Ahora pronto la libertad con el grito de Mayo, renacen los pueblos, se inmortalizan las hazañas gloriosas de Lavalleja y, surgiendo las luchas por la democracia, sobresale a la arena el federalismo. Y aquella tierra de charrúas, convertida por sangre hispano-criolla en tierra de criollos, nos da un caudillo federal, como otros pueblos nos dieron a Dorrego, a Ferré, a Estanislao López. Rápidamente la figura democrática y federal de José Gervasio Artigas se agiganta sobre el Plata, con todos sus defectos, con todas sus virtudes: que los conductores de pueblos nunca fueron figuras abstractas ajenas a los defectos y virtudes de los hombres.

"En su hora oportuna, en su momento preciso, cuando había que impedir el entronizamiento de una tendencia ciegamente europeista, tenazmente unitaria, irreductiblemente aristocrática, en fin, cuando había que impedir el menoscabo popular, el Uruguay le dió un conductor más a la democracia: su mejor hijo, José Artigas.

"Y corren los años y el federalismo triunfa en el Plata. Mas no tarda en saltar de los carriles y los enemigos de la democracia obtienen un substancial sistema unitario, llamado federal: es la tiranía.

Después de expresar reflexiones que suscitaron muchos aplausos, el orador terminó su discurso con las siguientes palabras:

"Creíamos asegurado el reino de la justicia y aspirábamos a más beneficios de la democracia cuando, ayer no más, nubes obscuras de prepotencia y de ultraje ensombrecen los reflejos luminosos de la libertad. Y se repite el acontecimiento bíblico. Pero ahora es la confusión de las ideas. Cuenta la leyenda que, confundidos en su lenguaje los hombres en Babel, no pudieron completar su obra de insolente materialidad que pretendía anonadar la grandeza del espíritu. Tradiciones posteriores cuentan del diluvio que ahogó a la humanidad culpable de corrupción, pero salvó a los predestinados. Acontecimientos estos —la torre de Babel y el diluvio universal— que la historia no ha podido aun decidir si corresponden a la mitología o a la fantasmagoría. Pero quizá las crónicas de nuestros días puedan contribuir a la explicación, pues si en Babel se confundió el lenguaje, en el siglo XX se confunden las ideas, y el nombre patriótico y solidario de nacionalsocialismo designó a una oligarquía de forajidos que enlutó al mundo; el nombre virtuoso de democracia cubrió los fraudes electorales, y sobieron que turaban la democracia echaban de los comicios al pueblo, a cuchillazos. Y como en Babel, el bárbaro engreído por su materialismo, pretendió aplastar con la grosera fuerza de su fetichismo las dotes morales e intelectuales de la humanidad. Pretendió humillar al hombre, quitarle su dignidad, aplastarlo con su brutalidad. Y produjo el diluvio mundial de sangre y de fuego, de dolor y de tragedia, del cual todavía no terminamos de sufrir. Y mientras parte de la tragedia se desarrolla aquí, compatriotas acusados de ejercer derechos constitucionales hallan brazos abiertos en vez en la playa hermana del Uruguay".

Agradeció el representante diplomático de la nación hermana. El doctor Martínez Thédy tuvo elogiosos conceptos sobre la confraternidad de los países rioplatenses, y habló de la unidad que debe mantenerse en lo futuro como continuación de la acción que legaron a ambos pueblos los hombres de Mayo. Los discursos fueron aplaudidos por la concurrencia, a la que entusiasmó la exteriorización patriótica. Al finalizar la comida hubo un acto de concierto a cargo de la Srta. Almah Melgar Larrimbe, y luego recitó poesías de autores uruguayos la Sra. Gloria Corbetta Oporto.

Instituto Cultural Argentino-Uruguayo

El Instituto Cultural Argentino-Uruguayo, que preside D. Martín S. Noel, ha resuelto celebrar la efemérides del Uruguay realizando una visita a la Escuela República Oriental del Uruguay, mañana a las 15. Con ese objeto concurrirá una delegación encabezada por el vicepresidente del Instituto, Dr. Alejo B. González Garaño. Además, esta delegación presentará sus saludos al representante diplomático del Uruguay, Dr. Eugenio Martínez Thédy.

En el Club Oriental

Tendrá lugar mañana a las 18 el acto organizado por el Club Oriental para celebrar el 120o. aniversario de la independencia de la República Oriental del Uruguay. El programa que se desarrollará en los salones de San Martín 967 será el siguiente: Himnos nacionales argentino y uruguayo; palabras alusivas de Enrique Rodríguez Fabregat (h.), del Ministerio de Instrucción Pública del Uruguay; conferencia de la Sra. Laura Cortinas, sobre el tema "Interludio sobre un idioma universal", y números artísticos.

Cámara de Comercio Argentino-Uruguaya

La Cámara de Comercio Argentino-Uruguaya ofrecerá mañana a las 13 un almuerzo en los salones del Plaza Hotel, para celebrar un nuevo aniversario de la independencia del Uruguay. El acto contará con la presencia del cuerpo diplomático.

Escuela República Oriental del Uruguay

Mañana a las 15.30 esta escuela rendirá homenaje a la República Oriental del Uruguay en su local, calle Carabobo 253.

Después de cantarse los himnos argentino y uruguayo, hablará el secretario de Hacienda del Consejo Nacional de Educación, ingeniero José Palebración de que se trata establece, finalmente, que cooperarán al mejor éxito de los festejos, con el aporte adecuado, la Dirección Autárquica de Obras Municipales, la Dirección de Paseos y la Comisión Permanente de Fiestas Populares.

gés, y a continuación lo hará el embajador del Uruguay, Dr. Eugenio Martínez Thédy.

Luego se cantará el Himno al Maestro, del compositor uruguayo M. A. Carrasco, a lo que seguirá "Entre pájaros y flores", "Oración a la bandera", "Evocación campera", marcha General San Martín y desfile.

UNA ASAMBLEA DE LA JUNTA DE LA VICTORIA

La comisión ejecutiva de la Junta de la Victoria que ya ha manifestado públicamente su adhesión a la Asamblea Nacional de Mujeres que se realizará el 3 de septiembre, ha resuelto en su última reunión, convocar una asamblea de sus adherentes de la capital y pueblos circunvecinos, para designar las delegadas que representarán a la Junta de la Victoria en la Asamblea Nacional de Mujeres.

La asamblea de la Junta de la Victoria se efectuará el próximo viernes 31, a las 18.30, en su sede de la calle Reconquista 440, y a la misma están invitadas todas sus adherentes.

DON ISAAC R. PEARSON

Ayer se efectuó su sepelio

Al darse ayer sepultura, en la Recoleta, a D. Isaac R. Pearson, una concurrencia numerosa se congregó para exteriorizar con su presencia el profundo pesar que ha producido el fallecimiento de quien, en el periodismo y en las letras, cumplió una labor intensa y proficua. En nombre del diario "El Pueblo", cuya dirección ejerció el extinto durante un par de décadas, hizo uso de la palabra su actual director, Sr. Sanguinetti, y, seguidamente, por el Colegio Nacional

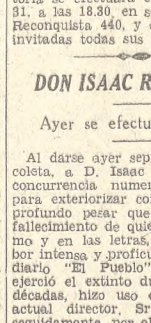

Hipólito Vieytes, habló el profesor Eduardo Keller Sarmiento.

Nacido en 1872, en Morón, el señor Pearson cursó estudios secundarios en Santa Fe, y fué en esta misma provincia donde se incorporó al periodismo y publicó sus primeras novelas y estudios históricos. Como redactor ingresó en "El Pueblo" a principios del siglo, y en él llegó a las más altas posiciones, hasta asumir su dirección, que ejercería durante veinte años. Tuvo, en ese transcurso, actuación política en la provincia de Buenos Aires, resultando elegido en una ocasión para ocupar una banca en la Legislatura, en representación del Partido Constitucional y la Liga Electoral Católica, aunque un sorteo, efectuado de acuerdo con las prácticas vigentes, impidió que llegara a desempeñarlo efectivamente. Perteneció, también, a la Unión Cívica Radical, y fué vicepresidente de uno de sus comités metropolitanos, pero su más dinámica actuación le cupo en agrupaciones de militancia católica.

Profesor secundario de historia y castellano, el Sr. Pearson caracterizó su enseñanza por un fino sentido pedagógico, que estimulaba cordialmente a sus alumnos a concentrarse en el estudio y despertaba en ellos la inquietud de un constante afán de mayores conocimientos. Como escritor, deja varias obras, entre otras, "Patria", "El triunfo del siglo" y "Miramar", novelas; "Las invasiones inglesas", "Monografías históricas" y "Alma rebelde", trabajos exclusivamente históricos los dos primeros, y novela histórica la tercera. En 1934 dió a conocer una historia de Grecia y Roma, texto para los colegios nacionales, que, al igual que sus obras anteriores, fué favorablemente acogida por la crítica. Numerosas conferencias, que pronunció frecuentemente sobre los temas de su especialidad, completaron la labor intelectual y educadora del Sr. Pearson.

DON ENRIQUE DE GAINZA

Falleció ayer en esta capital

En esta capital, donde ayer ocurrió su deceso, y en muchas zonas del interior, especialmente de Buenos Aires y Entre Ríos, causará hondo pesar la desaparición de D. Enrique de Gainza. Perteneció a una familia de cuño tradicional, y, como tantos hombres calificados de nuestro país, halló en el agro el medio propicio para brindar su esfuerzo de trabajador incansable, tesonero, prestamente inclinado a moldear su laboriosidad en cuanta innovación pudiera significar un aporte cabal en el progreso de las tareas rurales. De ahí que sus establecimientos, situados en las dos provincias nombradas, constituyeran acabados ejemplos del adelanto ganadero, y que él los luciera con el orgullo propio de quien los sabe su obra, el fruto excelente de una dedicación constante. De temperamento inquieto, don Enrique de Gainza cultivó su espíritu con renovado afán de versación y adquirió así una ilustración exquisita, en cuya formación contribuyó, también, la actuación que tuvo en diversas entidades de manifiesta significación en la cultura nacional. Alejado hace uno años —tenía ahora 79— de los negocios, fué en esta concentración de infatigable lector que pasó los últimos años de su vida, de la cual queda también como provechoso saldo, el favor que siempre supo prodigar a numerosas obras de caridad, siguiendo así las inspiraciones noblemente bondadosas de sus sentimientos.

Tras una misa de cuerpo presente, que se oficiará en la bacílica del Pilar, sus restos recibirán sepultura hoy, a las 11.45, en la Recoleta.

Doctor Francisco Ochoa

Falleció en esta capital

La desaparición del Dr. Francisco Ochoa ha tenido dolorosa repercusión en todos los círculos de su actividad, en los que había logrado estimación y respeto. Nacido en España, cursó estudios universitarios en Valladolid, trasladándose a nuestro país, al que sirvió, pasados los años, ya íntimamente vinculado a la vida argentina, como cónsul en Bremen y en Hamburgo. Por pedido de las autoridades alemanes, inauguró la línea telefónica entre esa última ciudad y Buenos Aires el 29 de agosto de 1927. Vinculado con los pobladores del Sur, con muchos colonos de la Patagonia, desde el año 1935, representó los intereses de algunos de éstos en esta capital. Hombre activo, de firme voluntad, la energía fué uno de sus rasgos característicos, la que lo llevó a la realización de acciones definidoras de un carácter, de un hombre templado en la lucha, a la que su cultura y su don de gentes daban ese amable aspecto que requiere, que exige la vida de relación, tanto en el trato social como en los diarios afanes. Ha muerto a los 81 años. Su larga vida deja el ejemplo de lo mucho que pueden la tenacidad, la consecuencia en el esfuerzo. El sepelio tendrá efecto hoy a las 10 en el cementerio del Oeste.

Dictaráse un curso sobre la técnica de Pío del Río Hortega

En el laboratorio de investigaciones histológicas e histopatológicas que funciona con el auspicio de la Institución Cultural Española será dictado un curso práctico sobre las "Técnicas del carbonato de plata amoniacal de Río Hortega" durante los meses de septiembre y octubre, los lunes, miércoles y viernes de 17 a 20.

Los profesionales (médicos, veterinarios y naturalistas) que deseen inscribirse en el mismo deberán concurrir a tal efecto a la secretaría de la Institución Cultural Española, Bernardo de Irigoyen 672, de 9 a 12 y de 14 a 18.

La inscripción estará abierta hasta el 31 del corriente.

Celebró un acto cultural la Asociación Tucumana

La Asociación Tucumana cumplió ayer una nueva jornada de reuniones culturales, mediante el acto público celebrado en el salón de la casa Peuser.

Previas las palabras del presidente de la entidad, Dr. Emilio Terán Frías, quien presentó al doctor Raimundo Bosch, profesor de la Facultad de Medicina de Rosario, cuya vasta labor universitaria en la cátedra y en el libro destacó en forma altamente elogiosa, el prestigioso huésped ocupó la tribuna para desarrollar su disertación sobre "Temperamento y amor".

Expresó que hablar sólo del amor físico o del amor psíquico sin tener en cuenta el factor más esencial: el temperamento de los enamorados, es vano empeño en querer hablar de una realidad que se ignora. Dijo: "El amor es una síntesis de naturaleza y espíritu. Es atracción y embelesso que crece en el deseo y se supera en la ilusión. Es, por sí mismo, la esencia de la vida que burbujea en el entusiasmo y que fructifica cuando llega a florecer".

Al plantear el concepto del amor, añadió que se sobreponía a todas las definiciones, porque hasta ahora no había sido suficientemente identificado como expresión real de su contenido. Pasó en revista las definiciones más conocidas, desde la época de Platón hasta los autores contemporáneos, matizándolas con abundantes citas anecdóticas. Después penetró de lleno al estudio del proceso amoroso, dando de manifiesto cómo se inicia, desenvuelve y culmina la simpatía que nace de la atracción, el deseo que enciende la esperanza y la realidad vivida, que culmina a veces en un desencanto y en otras con el hábito que apaga las luces de la ilusión. Explicó, con claridad y soltura, las distintas etapas que recorre el amor en su itinerario sentimental. Subrayó las diferencias que ofrecen los enamorados para traducir sus emociones en base a su temperamento, pues afirmó que cada uno ama como es y no como quisiera amar. Estableció las principales características de los emotivos y los soñadores, señalando, con ejemplos literarios y anotaciones acertadas, las modalidades de cada uno de ellos.

A través de una investigación, documentada, dió a conocer, con citas significativas, los modos de amar y las creaciones de los amores impuestos en cada época por los cultivadores del amor.

Más adelante dijo el Dr. Raimundo Bosch que en el proceso del amor había que distinguir los elementos que lo integran, los estudió y analizó en forma breve y precisa. Hizo notar que "puede amarse toda la vida y el amor puede durar eternamente, pero el enamoramiento, no. Apenas se evapora la embriaguez de los afectos se desvanece el fenómeno".

Se ocupó de las ficciones del amor. Planteó las diferencias entre el "flirt" y el amor; describió el proceso de los celos, y luego señaló los modos de amar en cada sexo, deteniéndose a explicar los aspectos particulares de la conducta amorosa, que supo proyectarla, en forma atrayente, con interesantes citas y ejemplos de personajes célebres.

Finalizó su disertación diciendo: "Amar implica la condición de sentir y realizar el imperativo de querer aquello que tiene que ser dentro de cada vida. Es asegurar la ficción a la realidad, sin llegar al término mismo de lo que se busca en la ilusión creada. Significa, simplemente, convivir la existencia de dos seres en la transfusión del afecto, engendrando siempre un goce espiritual, con la renovación de los méritos personales. Amar no es un hábito. Amar es una actividad compleja que emerge de lo más íntimo del instinto sexual y que, según sea el estímulo, puede variar al infinito, sin desprenderse de las modalidades propias del temperamento. No es una actividad independiente de su contenido sentimental. Lleva en sí el sello de las reacciones intrínsecas del espíritu".

El Dr. Bosch fué calurosamente aplaudido al finalizar su conferencia.

AGASAJO AYER A LORD LOVAT LA CAMARA DE COMERCIO BRITANICA

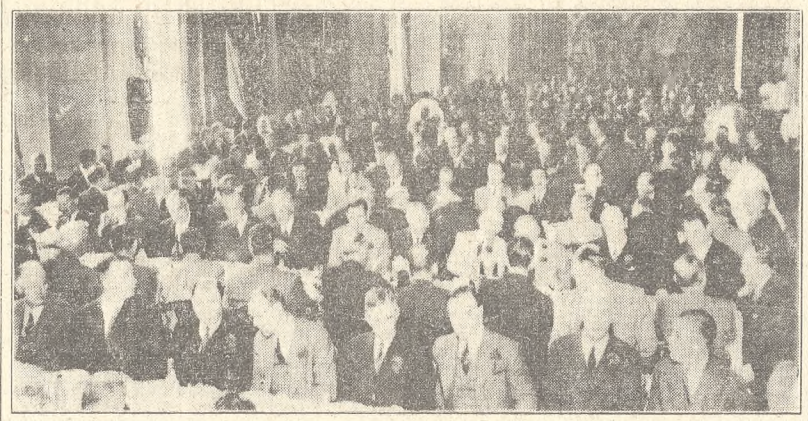

Vista general de la sala del banquete durante la demostración

En los salones del Plaza Hotel fué servido ayer el almuerzo que reune mensualmente a los socios de la Cámara de Comercio Británica, estando dedicada en esta oportunidad la reunión a Lord Lovat, que asistió a la misma en calidad de huésped de honor. Fué un homenaje cálido, amplio y cordial a quien actuó valientemente como jefe de "commandos" durante la guerra, a un destacado representante del heroísmo civil, y que, según se sabe, se encuentra en esta ciudad por invitación expresa de la Sociedad Rural, para que actuara como jurado de los bovinos Shorthorn en la 59a. Exposición Nacional de Ganadería.

Asistieron también al almuerzo como invitados especiales el embajador de Gran Bretaña, Sir David Victor Kelly; el presidente de la Royal Agricultural Society de Gran Bretaña, Lord Courthope; los jurados británicos de las razas Aberdeen Angus y Hereford, Sres. Alexander Beddie y Edward Davies Moore, respectivamente; el secretario de la Aberdeen Angus Cattle Society del Reino Unido, Sr. Alexander Keith; el agregado agrícola de la embajada argentina en Londres, Dr. Alejandro Flores Pirán; el presidente de la Sociedad Rural Argentina, ingeniero José María Bustillo, y los demás miembros de la comisión directiva de esa institución, Sres. Pedro A. Lacau, Virgilio Darío Gregorini, José R. Pereyra Iraola, Jorge de Atucha, Carlos Guerrero, Juan Carlos Bengolea, Adolfo Bioy, Eduardo B. Busso, Miguel F. Casares, Vicente Kenny, Enrique Morea, Eduardo Ocantos Acosta, Jorge A. Santamarina, Carlos M. de la Serna, Gustavo C. Torres, Ignacio Uranga e Ignacio C. Zuberbühler; los presidentes de las asociaciones argentinas de criadores Shorthorn, Hereford y Aberdeen Angus, Dres. Juan Carlos Bengolea y Ramón Lezica y Sr. Ricardo Sauze, respectivamente; el presidente del Banco de la Nación, Dr. Cosme Massini Ezcurra; el presidente de la Junta Nacional de Carnes, Dr. Horacio Bruzone; el presidente de la Bolsa de Comercio, Dr. Eustaquio A. Méndez Delfino, y los Sres. Andrew Napier Noble, Kenneth P. Kirkwood, W. N. Storey, Alwyn Zoutendyk, A. H. Marlow, Hugh McErlean, J. R. K. Modi, Clive Thompson, Douglas W. Bruce, Guillermo E. Leguizamón, Carlos del Campillo, José Alfredo Martínez de Hoz, A. Faller y Sir Montague Eddy.

Un mensaje al Rey

Al servirse los postres hizo uso de la palabra, en primer término, el vicepresidente de la Cámara de Comercio Británica, Sr. W. Snelson Bell, quien antes de comenzar su discurso leyó el texto de un mensaje enviado al Rey de Gran Bretaña y la respuesta del monarca:

"La Cámara de Comercio Británica en la República Argentina presenta a Su Majestad saludos leales en nombre de la colectividad comercial e industrial británica en este país, y respetuosamente transmite sus felicitaciones por la gloriosa victoria de las Naciones Unidas, celebrada en todo el mundo, junto con sinceros votos por el bienestar de Su Majestad y el Commonwealth".

La contestación recibida fué esta:

"Debo transmitir el sincero agradecimiento del Rey a la Cámara Británica de Comercio en la República Argentina por su leal mensaje con motivo de la terminación de la guerra contra el Japón, con lo cual hemos obtenido la victoria final sobre nuestros enemigos".

Presentación de los oradores

Seguidamente el Sr. Snelson Bell saludó al huésped de honor y a los invitados especiales, y al referirse concretamente a Lord Lovat y a Lord Courthope, dijo:

"Lord Lovat ha consentido en decirnos algo hoy. Como Vds. saben, el objeto de la visita de Lord Lovat fué la de actuar como jurado de la raza Shorthorn, en la Exposición Ganadera de Palermo, pero hemos considerado que no debíamos dejar pasar la oportunidad de solicitar a tan distinguido visitante que nos dirija algunas palabras. Lord Lovat ha tenido una sobresaliente carrera militar al frente de los "commandos", nombre este que quedará en la historia como ejecutor de las más temerarias empresas. Lord Lovat desempeñó también un puesto importante en el "caretaker Government" y es también un gran terrateniente en Gran Bretaña, pero ha prometido olvidar por unos momentos su interés en la ganadería para hablarnos de los "commandos".

"Lord Courthope también ha accedido a decirnos algunas palabras después que lo haya hecho Lord Lovat. Como ustedes saben, Lord Courthope es presidente de la Royal Agricultural Society, y durante su larga y destacada actuación ha desempeñado varios puestos, habiendo cumplido numerosas misiones gubernamentales y públicas. Quisiera aprovechar esta oportunidad para ofrecer a Lord Courthope nuestras felicitaciones por el honor que recientemente le ha conferido Su Majestad. Ruégoles me acompañen a brindar por la salud de todos nuestros huéspedes, así como por los nombres de Lord Lovat y Lord Courthope".

El comercio en la postguerra

Acallados los aplausos que siguieron a las palabras del vicepresidente de la Cámara, se puso de pie Lord Lovat, oyéndose entonces una larga ovación en honor al prestigioso representante de una nobleza identificada con el pueblo en defensa de la patria y de los ideales más caros a la humanidad.

Después de agradecer la gentileza de la Cámara y las muchas atenciones de que había sido objeto por parte de todos durante su estada en esta capital, Lord Lovat dijo que si bien esta había sido su primera visita a la Argentina, no sería la última, pues le habían causado profunda impresión su prosperidad y sus grandes riquezas naturales.

A continuación felicitó a la entidad por la obra realizada, refiriéndose luego a la magnitud de la contribución de la colectividad británica por la causa común y especialmente a los voluntarios que habían partido para ofrecer sus vidas en momentos en que Gran Bretaña pasaba por instantes difíciles.

Al ocuparse de las perspectivas del comercio internacional, recalcó que Gran Bretaña estaba resuelta a dedicarse cuanto antes y de lleno a la producción de paz, manifestando:

"Nosotros en Inglaterra tenemos la firme resolución de incrementar el intercambio comercial con la República Argentina, no limitándonos a volver a utilizar para fines comerciales las fábricas que han estado produciendo los necesarios pertrechos de guerra. En cuanto a esta República, pueda manifestarse que siempre gozará de nuestra preferencia como cliente leal y privilegiado". "Inglaterra tiene que exportar para vivir —agregó— y la Argentina goza de prioridad entre nuestros clientes".

Explicó, sin embargo, que era inevitable cierta demora en la reconversión de las grandes industrias, dedicadas hasta ahora a la producción de tanques, aviones o granadas, a las tareas de paz, y que a estas dificultades se agregaba la momentánea escasez de bodegas debido a la necesidad de abastecer a las fuerzas de ocupación en Europa y en Oriente.

Aun cuando el conflicto en el Extremo Oriente ha tocado a su fin, manifestó, será preciso por algún tiempo utilizar todas las facilidades del transporte marítimo para atender las necesidades de los ejércitos de ocupación, pero tan pronto como sea posible, se restablecerá el equilibrio del intercambio comercial, con miras a su incremento en lo que respecta al comercio anglo-argentino.

Los verdaderos héroes

Manifestó que de la situación en Gran Bretaña durante la guerra poco podía decir, dado que, como soldado, la veía, por decirlo así, a través de anteojos ahumados, pero expresó su admiración por los ancianos, mujeres y niños, que trabajaron día y noche en las fábricas y talleres, "héroes silenciosos y anónimos cuya contribución a la causa de todos era mayor cuanto mayores eran sus sufrimientos".

Hablando en nombre de las tres armas —pues, como jefe de "commandos", pertenecía a las fuerzas combinadas—, refirióse a la gran tarea realizada por las fuerzas de los Dominios y colonias, y a la brillante y eficaz actuación de los aliados de Gran Bretaña, para terminar tributando un caluroso elogio a la tenacidad y espíritu de lucha del soldado británico, que tantos sacrificios debió sobrellevar durante seis largos años de guerra.

"Deseo declarar —dijo— que los verdaderos héroes de la guerra no han sido los soldados uniformados, sino la población civil de los grandes centros metropolitanos, y en especial los moradores de situación humilde de los barrios populosos, que han sido los más castigados por los recios ataques aéreos del enemigo. El heroísmo, la resolución y la abnegación de los ciudadanos de Londres en los días más obscuros de la guerra sobrepasa en mucho a los de los combatientes en los frentes de batalla, y especialmente tratándose de las mujeres, que han debido cuidar de los niños, trabajar en las fábricas de productos bélicos, atender los quehaceres de la casa y soportar los efectos de los bombardeos. Para todo eso —expuso, entre estruendosos aplausos— se precisa más coraje que para matar enemigos".

"Siempre habrá una Inglaterra"

Dijo que había prometido hablar sobre los "commandos", pero que prefería limitarse a una sola anécdota, elocuente e ilustrativa. Una anécdota de la época en que los "commandos" se especializaban en acciones de sorpresa y actos de sabotaje en las costas enemigas. Uno de sus hombres fué arrojado en paracaídas sobre Noruega, juntamente con cinco patriotas noruegos y una cantidad de explosivos destinados a destruir una estación hidroeléctrica. El soldado inglés y sus compañeros fueron capturados por los nazis y enviados eventualmente al campo de concentración de Belsen, de triste memoria. Como habían sido capturados llevando ropas de civiles fueron clasificados como "bandidos", que equivale a decir que fueron sometidos a tratamientos especialmente crueles. El régimen alimenticio era, en sí mismo, una condena a muerte lenta. Se sucedieron los meses, y por fin las fuerzas comandadas por Lord Lovat, luego de cruzar el Rin, se acercaban a Belsen, donde fueron de los primeros en entrar. Mientras tanto, el soldado inglés, hombre vigoroso y fornido, iba sobreviviendo a las crueles torturas que causaron la muerte de tantos millares de infelices, incluso sus cinco compañeros noruegos. Se le obligaba a caminar en círculo con una carga de 100 kilogramos sobre los hombros, mientras los guardias lo castigaban con palos. Las fuerzas de liberación se hallaban cada vez más cerca, pero cuatro días antes de su llegada, el "commando" fué fusilado, y su cuerpo arrojado sobre las alambradas de púa, para simular que había intentado huir. Pero quedaron varios testigos de lo que realmente sucedió, a quienes, en el momento de ser llevado para ser ejecutado el "commando" británico, pudo pasarles un papel, en que había escrito las siguientes palabras: "Dígales a los muchachos que siempre habrá una Inglaterra".

Con estas palabras, que fueron saludadas con una calurosa ovación, finalizó su discurso Lord Lovat.

Elogio del agricultor británico

Finalmente, hizo uso de la palabra Lord Courthope, que comenzó diciendo:

"Gentilmente se me han concedido unos minutos para ensalzar al agricultor británico. Este merece el más alto elogio que se le puede tributar, pues a pesar de que fueron muchos de ellos incorporados en las fuerzas combatientes, sus tierras, utilizadas para aeródromos y campos de entrenamiento, y gran número de granjas familiares para producir alimentos, la producción de trigo, papas, azúcar y leche. Gracias al agricultor las fuerzas combatientes han sido bien alimentadas, y aunque la población civil no haya disfrutado de grandes cantidades de alimentos, no ha sufrido hambre y ha sido posible mantener la salud de la misma".

El orador dijo, seguidamente, subrayando sus palabras con fino humor:

"Tal vez ustedes estén pensando que yo personalmente presento un aspecto corpulento y robusto. Así es, en efecto, y hay muchos que están en las mismas condiciones, pero se debe a que nos hemos alimentado a base de pan y papas, por carecer de carne. He comido más carne en las dos semanas de mi permanencia en Buenos Aires que en los dos últimos años en Gran Bretaña. La ración de carne por semana de la población civil es de un equivalente de poco menos de un peso por persona. Como ustedes verán no es gran cosa, y ahora tenemos que pensar en la población de la devastada Europa. Estos pueblos sufrirán hambre el invierno próximo, especialmente el de Holanda. Espero que la Argentina nos enviará más carne y que pronto estaremos en condiciones de pagarla".

Lord Courthope finalizó su discurso, largamente aplaudido, con las siguientes palabras:

"La guerra ha terminado, gracias a Dios, y ahora disponemos de enormes existencias de material y mercancías acumuladas para uso de las fuerzas armadas, listos para la exportación. Estas existencias incluyen varios tipos de vehículos motorizados y miles de millas de alambre de cerco.

"La Argentina se ha demostrado espléndidamente generosa con nuestras fuerzas combatientes, nuestros hospitales y nuestros prisioneros de guerra. Estoy seguro de que no vacilará ahora en ayudar a nuestros agricultores en sus esfuerzos para alimentar a nuestro pueblo y los demás pueblos amigos de Europa".

REGLAMENTÁRONSE LAS ACTIVIDADES DE LOS AEROCLUBS

Un extenso decreto, dictado por el Poder Ejecutivo y originado en la Secretaría de Aeronáutica, fué dado a conocer ayer. Contempla el régimen a que, en lo sucesivo, tendrán que ajustarse las instituciones de aeronáutica deportiva para desarrollar sus actividades, así como también para lograr los beneficios de subvenciones por parte del Estado. El decreto de referencia, que entrará a regir el 1o. de septiembre, establece, tanto en sus considerandos como en su parte resolutiva, el propósito oficial de "facilitar el desenvolvimiento de la aeronáutica civil" conforme a las finalidades anunciadas en el decreto del 27 de abril último, que fijaba la política aeronáutica argentina. Las disposiciones se fundamentan en la necesidad de determinar las condiciones que los aeroclubs deben satisfacer para que el apoyo gubernamental sea procedente y para que pueda hacerse efectivo sobre la base de los requisitos mínimos a cumplir por parte de los aeroclubs, y para asegurarse que las sumas que se inviertan tengan por resultado la formación del mayor número de pilotos, además del entrenamiento continuado e intensivo de los ya formados.

De acuerdo con esta disposición, los aeroclubs constituídos o a constituirse, para ser reconocidos como instituciones aeronáuticas subvencionables por el Estado, tendrán, en primer término, la obligación de atender las directivas que imparta la Dirección General de Aeronáutica Civil, por intermedio de la Dirección de Aeronáutica Deportiva, en cuanto respecta a la instrucción teórica de alumnos pilotos y práctiva y entrenamiento de los ya preparados. Deberán procurar el establecimiento de cursos complementarios de aeronavegación, fomentar la práctica del aeromodelismo y estimular el desarrollo de la aviación, para la difusión de los conocimientos y progresos de la aeronáutica. Los aeroclubs tendrán que disponer de un aeródromo propio o cedido por los gobiernos nacional, provincial o municipal, o bien preparado sobre terrenos arrendados por un mínimo de cinco años. Los que no lo posean actualmente, deberán dar cumplimiento a este punto de la disposición en el término de un año. La resolución prohibe a la vez a los clubs efectuar vuelos de propaganda política y organizar o explotar líneas aéreas, estando obligados, por otra parte, a contar con existencia permanente de combustible, cuidar el material de vuelo, paracaídas, etc., y prestar colaboración a todos los pilotos que lleguen al aeródromo. Aclara el decreto que, aun reuniendo los requisitos exigidos, los aeroclubs podrán no ser subvencionados si la autoridad lo estima innecesario.

Las subvenciones consistirán en asignación de aviones, reparación de los aparatos de propiedad del Estado, cuyos certificados de navegabilidad hayan vencido, y de los que sufrieran desperfectos por accidentes, siempre y cuando el importe exceda los 500 pesos y que el percance no sea atribuirle al piloto, en cuyo caso los arreglos correrán por cuenta del club. Fija una prima de cinco pesos por hora de vuelo en aviones de propiedad del Estado, sin determinación de su potencia; primas por hora de vuelo en máquinas de propiedad de las instituciones, con la siguiente escala: de 1 a 70 HP., 16 pesos; de 80 a 100 HP., 19 pesos; de 101 a 130 HP., 22 pesos, y de 131 a 300 HP., 25 pesos; prima de cinco centavos por kilómetro de vuelo en navegación, realizado por piloto argentino o naturalizado, en cumplimiento de tema fijado por el instructor. Establécese igualmente que, para gozar de los beneficios correspondientes, los aeroclubs no podrán cobrar por hora de vuelo precios mayores o inferiores a la siguiente escala: de 1 a 79 HP., 11 pesos; de 80 a 100 HP., 14 pesos; de 101 a 130 HP., 17 pesos; de 131 a 150 HP., 20 pesos; los vuelos de "bautismo" serán a razón de 5 pesos por persona y la escala rige tanto para aviones del Estado como de propiedad de los aeroclubs.

En lo que respecta al vuelo sin motor, la ayuda consistirá en la asignación de planeadores, primas hasta el 50 por ciento del costo real por cada piloto formado, certificado B, C, y patente nacional; primas del 50 por ciento del costo de los vuelos de entrenamiento efectuados y primas de cincuenta centavos por kilómetro en los vuelos a más de 50 kilómetros de aeródromo. Las subvenciones a las instituciones que practican el aeromodelismo se harán efectivas, en cada caso, atendiendo a la importancia de la entidad, estableciéndose que las sumas concedidas se emplearán en arrendamiento de locales para talleres, compra de herramientas y materiales de construcción de aeromodelos.

Finalmente, el decreto indica que los gastos que demanden las subvenciones se atenderán con las partidas que anualmente se voten por la ley de presupuesto, con el fondo permanente para el fomento de la aviación civil o bien con créditos especiales, disponiéndose que los fondos provenientes de subvenciones que fueran acumulados por los clubs, podrán ser invertidos por las respectivas entidades en cualquier gasto relacionado directamente con las actividades aeronáuticas.

LA FORMA DE LIQUIDAR COMPAÑIAS ALEMANAS DE SEGUROS ES OBJETADA

La Asociación Argentina de Compañías de Seguros ha dirigido al ministro de Hacienda una comunicación referente al proceso de liquidación de las compañías de seguros La Germano Argentina, El Fénix Sudamericano y otras de menor importancia, vinculadas todas ellas a intereses radicados en países enemigos.

Después de reseñar las condiciones establecidas en el decreto Nº 16.743 y la resolución ministerial para hacer efectiva aquella operación, en cuanto alcanza a seguros de vida, la entidad recurrente expone la conveniencia de modificar la técnica del procedimiento allí indicado, de modo que la voluntad de los asegurados sobre la transferencia de sus contratos se pida una vez conocido el resultado de la licitación respectiva, pues la opción no puede ofrecerse sino sobre bases ciertas, y lo mismo la licitación. Propone la Asociación que la Superintendencia de Seguros solicite a las compañías argentinas autorizadas manifestación expresa acerca de si están dispuestas a tomar a su cargo, previa transferencia que se les haría de las reservas técnicas correspondientes, los contratos emitidos por las compañías a liquidarse, y que la misma Superintendencia haga conocer a los asegurados la nómina de las compañías que acepten realizar la operación, para que elijan el traspaso de su contrato a la que realmente les satisfaga. A continuación señala las razones por las cuales las compañías de seguros en general no están comercialmente interesadas en la adquisición de esas carteras de vida.

Con respecto a los contratos de reaseguros, de todo riesgo, dícese que la resolución gubernativa prescinde de la conformidad previa de las compañías reaseguradas. Si la práctica confirmara este criterio, las compañías reaseguradas tendrían que hacer reservas y oponer reparos en salvaguardia del derecho que les asiste de expresar libremente su voluntad con la transferencia del seguro con que respaldan sus operaciones. Si no puede imponerse a un asegurado la compañía con la que habrá de continuar contratando, debe, asimismo, admitirse el requisito de la consulta a las compañías reaseguradas, que no son sino asegurados desde el punto de vista contractual, y que por el volumen de sus operaciones, como por la responsabilidad que tienen en el manejo de sus negocios, actúan en todas y cada una de sus operaciones de reaseguros, de tal manera que éstas vienen a ser el resultado de un detenido estudio, en que se consideran primordialmente la previsión y la seguridad con que deben dirigirse estas empresas. En cambio, en el procedimiento elegido por la antecitada resolución no parece haberse tenido en cuenta sino el interés en el logro de un mejor precio mediante la licitación directa, que, según se expresa, no es el interés de las compañías reaseguradas, cuyo resguardo quedaría transferido al mejor postor, que puede coincidir o no con el más apto o el más conveniente asegurador, según el criterio, interés y demás apreciaciones particulares de las reaseguradas, privativos de su organización y de su gobierno.

La presentante objeta luego la resolución del ministro de Hacienda en cuanto se refiere a la transferencia en "block" de la cartera de las compañías en liquidación, procedimiento que puede tornar ilusorios —dice— los altos fines perseguidos, puesto que el espíritu y tendencias de la cedente podrían albergarse en la cesionaria, máxime si mediara el ofrecimiento de un precio que no resultaría justificado por sobre las reservas matemáticas, más que para asegurar el buen fin de la operación. Esa forma de traspaso, además, contrariaría el legítimo interés de las empresas del gremio de seguros de intervenir libremente y en leal competencia en la puja para la adquisición de los negocios que son liquidados.

Los miembros del Instituto Argentino de Seguridad se reunieron festejando la paz

Con numerosa concurrencia se realizó ayer el almuerzo mensual de los miembros del Instituto Argentino de Seguridad, para celebrar la paz y formular una reafirmación de fe democrática. Presidió la mesa el ingeniero Rafael Ayerza, a quien acompañaban los doctores Alfredo Speroni, Carlos María Piñero, César Corti Maderna, Manuel Sandberg y demás integrantes del consejo directivo, así como

LA COMISIÓN DE PROFESORES TOMÓ AYER RESOLUCIONES

Volvió a reunirse ayer, para examinar la nueva situación planteada, la comisión nombrada por la asamblea de profesores del lunes, apenas se conoció el decreto exonerando a los 24 educadores que invitaron a sus colegas a no dictar clase el lunes y el martes, como acto de protesta contra los desmanes totalitarios de la semana última y de adhesión al duelo provocado por la muerte de jóvenes estudiantes. Tras un breve cambio de ideas, se adoptó la siguiente resolución:

"La comisión ad hoc designada por la asamblea de profesores de enseñanza media realizada el 20 del corriente, en el local del Centro de Profesores Diplomados, resuelve:

"1o.) Hacer presente que el ministro de Justicia e Instrucción Pública de facto, al dirigir a los profesores de segunda enseñanza adherentes a la invitación de no dictar clase durante dos días una comunicación, para que en el término de 24 horas desconozcan su adhesión, bajo apercibimiento de exonerarlos sin más trámite, intenta practicar, dentro del profesorado, una selección al revés de resultas de la cual los profesores que la desconozcan serán considerados dignos de continuar su enseñanza, mientras quienes la reconozcan, serán considerados indignos de continuarla.

"2o.) Hacer también presente que los datos estadísticos sobre la normal asistencia de profesores habida el miércoles, que el ministro de Justicia e Instrucción Pública de facto ha comunicado tan urgentemente a la prensa y a las estaciones radiodifusoras, por considerarlos demostrativos del total fracaso de la invitación a no dictar clase durante dos días y de la consiguiente orfandad en que se debatirían los escasos profesores autores de la invitación, comportan un ingenuo intento de engañar a la opinión pública, pues tales datos se refieren a la asistencia habida en un día que ya era posterior a los otros dos —el lunes y el martes de esta semana— a que estaba limitada la invitación a no dictar clase.

"3o.) Convocar al profesorado medio de la Capital Federal a una asamblea, que se celebrará en el lugar y la fecha que fijará oportunamente, y en la cual se considerará el siguiente orden del día:

"a) Situación que plantean no sólo al resto del profesorado, sino también a toda la ciudadanía, las exoneraciones de profesores, legiferadas en castigo de la sensibilidad cívica y moral de unos, y de la altivez humana de otros; y

"b) Medidas particulares y generales, cuya adopción se impone como consecuencia del agravio de que se trata y en previsión de los ulteriores agravios similares, y, acaso cada vez mayores, que el discrecionalismo de las autoridades de facto augura irremisiblemente al país".

Firman los señores Juan Carlos Castagnino, Norberto A. Frontini, Osvaldo M. Giorno, Carlos M. Grünberg, Arturo Howard y Juan S. Valmaggia.

La referida comisión ha resuelto constituirse en sesión permanente, instalando su secretaría en el local del Centro de Profesores, Valentín Gómez 3162.

Nuevas adhesiones a la actitud de los profesores

En el local del Centro de Profesores Diplomados de Enseñanza Secundaria, se han recibido las siguientes firmas de profesores titulares en establecimientos de enseñanza secundaria, solidarizándose con los profesores exonerados, subscribiendo la declaración aprobada en la asamblea del día 21:

Oscar E. Conti, M. Catalano, Celia T. Cambiaggio, Anatilde Mignaburu de Calderwood, Atilio G. Coppola, María E. Destéfano, Rodolfo Dassen, José María Dominguez, Rómulo Etcheverry Bonco (h.), Manuel Río, Jacinto Parral, Miguel H. Santamarina, Rodolfo Zaballa Bunge, María Ester Gazzolo, María Delia Raquel Yantorno de Elena, Francisco Malvicino y Jaime Weisburd.

Asimismo, las profesoras Fanny Palcos y Ana D. Nery de la Huerta han dejado expresa constancia de que, no obstante haber concurrido a clase, se solidarizan plenamente con la declaración de sus colegas del 21 del corriente.

El profesor Luis Alfredo Picarel ha telegrafiado al ministro de Instrucción Pública en los siguientes términos:

"A pesar de no haber firmado la declaración de los profesores secundarios aparecida en los diarios del día 21, como oportunamente hice saber a ese ministerio, me declaro solidario con el espíritu que anima esa declaración".

El Sr. Oscar E. Conti deja expresa constancia de que por omisión no ha sido incluído en la primera lista.

Los profesores sin cátedra

He aquí las nuevas adhesiones a la resolución de los profesores diplomados, por la cual se comprometen a no ocupar las cátedras vacantes por la exoneración de sus colegas:

Amalia Rosquellas, Estela Leonor Nourcade, Adelma J. Vidal, Jaime Grimberg, Elena M. Viola, Marta Traba, Eduardo A. Jonquieres, Elda J. K. de Chimienti, Roberto Cohan, Francisco Scibona, Nelly Ethel Tolosa, Alberto Nani, María Ester Cortellezzi, Rosa L. Guigliano, Elsa Rodriguez Arana, María Ester Landeiras, María Luisa Castello, Delmira Cambiaggio, Licia Giaquinto, Susana Orlandini, Ravazzini, Nelly Beatriz Feigin, David Basch, Amanda Desinares, Delfina Rodriguez y Sara Rubinstein.

En el local del Centro de Profesores Diplomados de Enseñanza Secundaria, Valentín Gómez 3162, se seguirán recibiendo las adhesiones a la declaración de los profesores exonerados, de los catedráticos que ejercen cátedras en establecimientos oficiales.

La profesora de la escuela normal No. 10, señora María Delia Yantorno de Elena, ha dirigido al presidente del Centro de Profesores Diplomados de Enseñanza Secundaria una nota, en la que expresa "su adhesión hacia sus colegas, que con tanta valentía hacen valer sus derechos de profesores y ciudadanos".

"Es lamentable —agrega— que, a pesar de haber unanimidad en las ideas, no la haya también en la acción, debido al egoismo que rige siempre los actos humanos. Como profesora y, ante todo, como mujer argentina, me siento obligada a expresar mi adhesión, deseando que nuestra querida república vuelva a vivir días de paz y libertad".

El Dr. Rodolfo Deheza se ratificó ante sus alumnos

Ayer por la mañana, en la Escuela Industrial de la Nación Otto Krause, el profesor de instrucción cívica, doctor Rodolfo R. Deheza, dictó la clase correspondiente ante los alumnos de las divisionistas que persigue una minoría "que, invocando la Constitución Nacional, pretende ocultar las ideas totalitarias sustentadas por sus integrantes".

Los estudiantes de Derecho

El Partido Reformista de Estudiantes Democráticos de Derecho y la Agrupación Reformista de Derecho ha resuelto acatar por sus fundamentos la huelga decretada por la Federación Universitaria de Buenos Aires. Manifiesta, además, su solidaridad con los estudiantes paraguayos exilados, y añade: "Como universitarios y más como estudiantes de derecho, que estamos captando un saber que encierra la ordenación de las sociedades y del hombre en su vida de relación, debemos manifestar nuestro repudio por la afrenta que la cultura ha recibido al mancharse las calles de Buenos Aires con sangre de juventud".

Del comité de huelga en Ingeniería

El comité de huelga de la Facultad de Ciencias Exactas, Físicas y Naturales, ha declarado que la actitud asumida por los universitarios ha sido "motivada por la acción de quienes no vacilan en llevar al país a la anarquía y al derrumbe". Expresa a continuación la necesidad perentoria de que las actuales autoridades entreguen el gobierno a la Suprema Corte y finaliza señalando que la acción en que aquéllos se hallan empeñados "no está dirigida en modo alguno contra las fuerzas armadas, como se pretende hacer creer con maniobras confusionistas, sino contra quienes usurpan actualmente el poder".

En la Escuela Superior de Comercio Carlos Pellegrini

Los alumnos de este instituto universitario acordaron ayer la siguiente declaración:

"Los alumnos de la Escuela Superior de Comercio Carlos Pellegrini, conscientes del momento en que vivimos, hacemos pública nuestra adhesión a los términos del proyecto presentado ante la Asamblea General de Profesores Universitarios por el vicedirector titular del turno de la noche, Dr. Fructuoso Carpena.

"Al mismo tiempo, ratificando nuestro permanente sentir democrático, nos solidarizamos con la declaración de los profesores universitarios y secundarios, sobre la imperiosa necesidad de que el país se encauce lo antes posible en las normas constitucionales, único clima bajo el cual puede obtenerse provecho de nuestra enseñanza.

"Por otra parte, interpretando que su dependencia directa de la Universidad los liga a ella, decide continuar la huelga durante el curso de la presente semana, solidarizándose así, una vez más, con la decidida actitud de la juventud que lucha por forjar una Nación tal cual la pensaron nuestros próceres".

En el Colegio Nacional de Buenos Aires

Sobre la situación en este instituto universitario se dió ayer un comunicado estudiantil que dice:

"El comité de huelga del Colegio Nacional de Buenos Aires considera que el alumnado ha expresado ya claramente con el triunfo total de la huelga su repudio a los recientes atentados y al régimen que los permite y fomenta y que pretende eliminar ahora de las cátedras a los profesores democráticos.

"La juventud espera de sus maestros una lección de civismo. Desea verlos unidos y firmes frente a la prepotencia y a la incultura. A ellos les corresponde hablar ahora".

Sociedad de Medicina Legal y Toxicología

Esta institución suspendió apenas iniciada la reunión a que había sido convocada en el local de la Asociación Médica Argentina, como acto de solidaridad con los profesores universitarios y secundarios que resolvieron no dictar clase el lunes y el martes últimos.

UNA EXPRESIÓN DE SOLIDARIDAD CON LOS EXONERADOS

Entre un grupo de damas ha surgido una efectiva expresión de solidaridad hacia los profesores exonerados por las causas que son del dominio público. Para explicar su posición y dar forma práctica a sus propósitos, anoche mismo entregaron a los diarios la siguiente declaración:

"Considerando: Que la Constitución Nacional es garantía de todos los bienes espirituales y materiales y que su defensa constituye el primer deber ético del ciudadano, cumplido en las actuales circunstancias de la vida del país por profesores y alumnos, con señalados sacrificios.

"Que la cultura no es conquista de una sola generación, debiendo cada una recoger lo hecho y hacer algo más, para alcanzar una mayor comprensión de los valores humanos.

"Que el ejemplo ofrecido por los educadores de hoy a sus alumnos es altamente significativo de las virtudes cívicas que informan el espíritu nacional.

"Que de ello se deducen grandes beneficios para la salud moral de la patria, que es elemental recoger y alentar. Declaramos:

"1o.— Nuestro apoyo a los educadores exonerados al expresar su duelo por los caídos en las luchas cívicas.

"2o.—Constituímos un fondo de solidaridad con el propósito de materializar el apoyo moral.

"3o.—Invitamos a adherir a esta iniciativa, haciendo llegar las contribuciones de solidaridad al Centro de Profesores Diplomados de Enseñanza Secundaria, calle Valentín Gómez 3162, y dirigidas a su presidente, profesor Juan S. Valmaggia.

Subscriben esta declaración Cristina C. M. de Aparicio, Elisa Perla Berg, María Castro Bustos de Elía, Silvia Guerrico, Susana Larguía, Josefina Marpons, Celina Munín Iglesias, María Rosa Oliver, Nisha Orayen, Eugenia Silveyra de Oyuela, Noemí Saslavsky, Nelly Saglio, Telma Reca de Acosta, Margarita Abella Caprile y Teresa Pernas de French.

Ejecutivo, según los diarios de la mañana, para expresar antes de las 24 si su nombre había sido incluído indebidamente en las listas conocidas, con la prevención de que en caso de silencio sería considerado como prestando conformidad a esas publicaciones.

"Como hombre de honor —dijo— no hubiera vacilado en rectificarme si hubiera incurrido en un error, pero convencido, apasionada, humanamente de la razón que me asiste, me ratifico en los conceptos que figuran suscriptos con mi nombre, por lo que considero así anticiparme al vencimiento del plazo que se me ha acordado".

Luego de referirse al concepto de la libertad, que era el tema de la materia que debía tratarse en clase, afirmó que la fuerza reside en el derecho, renegando del derecho de la fuerza. Ofreció a sus alumnos como la mejor lección de la materia lo que se trata, la belleza del gesto de valor cívico de sus colegas, que era un verdadero ejemplo de honor, que es el signo de los hombres según el evangelio de los pueblos libres.

Finalmente, ante la posibilidad del alejamiento de su cátedra, dada la prevención que se le hace en la resolución aludida, se despidió de los jóvenes que lo rodeaban, con las palabras de José Manuel Estrada, que fueron pronunciadas en análogas circunstancias: "Prefiero que dejéis de ser los alumnos de un hombre y no que continuéis siendo los discípulos de un cobarde".

Expresa su solidaridad una profesora

La profesora Lucía Bireben de Hylton Scott envió ayer al ministro de Instrucción Pública una comunicación, en la que expresa:

"Entregada durante toda mi vida, por imperio de una vocación absorbente, a las labores de la cátedra y a la obra social en favor de nuestra niñez, me he apartado por razones de temperamento de los campos donde se debatían las cuestiones políticas. Esperaba después de 28 años de tareas docentes llegar pronto al término de mis labores educacionales, para consagrar en la tranquilidad de la vida, en familia y en la labor silenciosa de los organismos de ayuda social, las energías restantes de una vida dedicada con alegría al cumplimiento de un deber.

"Pero parece que no podrá ser así. Separados muchos de mis compañeros de la enseñanza secundaria por una manifestación irrenunciable de sus espíritus y amenazados otros de una inminente cesantía por haberse solidarizado con aquéllos, me he tomado las horas necesarias para una decisión serena y meditada, y mi conciencia me ha señalado con claridad mi obligación: declararme solidaria con los colegas castigados, lo que hago mediante esta nota.

"Las medidas disciplinarias son, señor ministro, en tiempos normales, simples cuestiones administrativas a resolverse mediante trámites usuales. Pero está de por medio, en estas circunstancias, una cuestión de enorme trascendencia: la dignidad de la cátedra. Si aceptáramos en silencio las sanciones, de hoy en adelante los profesores no seríamos más los educadores de la juventud, sino autómatas a sueldo, para enseñar erudición, pero sin autoridad moral. Lo más valioso de nuestra intimidad espiritual, las leyes morales que rigen nuestra conducta, los principios de libre determinación que inspiran nuestras leyes republicanas, serían en adelante peligrosos fermentos cada vez que entraran en conflicto con la pasajera sensibilidad de determinados gobiernos. La educación, en lo que tiene de más sagrado, tendría así que ser mutilada, siempre y cada vez que sus principios inspiradores resultaran incompatibles con una disciplina de carácter militar, que será buena en el cuartel, pero que es dañina en la enseñanza.

"Yo ya he elegido mi camino, con plena conciencia de la responsabilidad que asumo. Pero deseo declarar antes de terminar que respeto la opinión de mis compañeros que piensan de manera distinta y que acompaño con mi calurosa simpatía a los que, por imperiosas y respetables razones personales, deben guardar un silencio lleno de amargura. Por mi parte, sólo quiero agregar que no me dejará de doler el renunciar al ejercicio de una tarea que he desempeñado con amor; pero más sentiría llevar en lo íntimo de mi ser la convicción de que por comodidad o cobardía dejé de lado el cumplimiento de una obligación.

"Es lo menos que debo a mi país, a mis compañeros y a mis alumnas".

Nota del profesor Juan Mantovani

El profesor Juan Mantovani dirigió ayer al ministro de Justicia e Instrucción Pública una nota en que expresa que aun cuando no figura su nombre entre los profesores enumerados en el comunicado del Ministerio aparecido en diarios de ayer, a los efectos de la ratificación, es "uno de los firmantes de la declaración de los docentes del Instituto Nacional del Profesorado Secundario publicada por los diarios del lunes 20 del corriente".

"Como ya se ha hecho público —agrega—, por una omisión en la copia entregada a los periódicos mi nombre como firmante de esa declaración se publicó el martes 21. A ello atribuyo que no haya sido incluído en la nómina del comunicado oficial de hoy. Así lo hago saber al señor ministro para que mi caso sea considerado juntamente con el de mis colegas firmantes del Instituto Nacional del Profesorado Secundario".

Sobre las exoneraciones en el Instituto Nacional del Profesorado

En una reunión especial, el Círculo de Profesores de Castellano y Literatura Arnoldo C. Crivelli consideró la situación creada al Instituto Nacional del Profesorado Secundario por la exoneración ya resuelta de algunos de sus catedráticos que firmaron la primera invitación del profesorado secundario.

Al afecto dió una declaración así redactada:

"El Círculo de Profesores de Castellano y Literatura Arnoldo C. Crivelli, formado por egresados del Instituto Nacional del Profesorado Secundario, expresa su absoluta solidaridad con los profesores recientemente exonerados y su repudio por la arbitraria medida.

"Quiere, además, destacar la calidad moral e intelectual de tres de los docentes castigados, las Srtas. Alda A. Barbagelata y Beatriz Maas y el Sr. Raúl J. Mogilla, pertenecientes a la entidad.

"Alda Barbagelata es una mujer excepcional y un almirable ejemplo de estudiosa, de gran cultura humanística, consagrada por entero a la enseñanza, al estudio y a la labor creadora. Fué brillante egresada de profesorados de historia y de castellano y literatura, donde desempeñaba desde el año 1940 varias cátedras de latín y literatura latina, ganadas en rigurosos concursos de oposición. Es interesante notar que esta docente, exonerada por faltar dos días de clase, tenía asistencia perfecta en sus ocho años de ejercicio en el Nacional Urquiza y cinco del Instituto.

"Beatriz Maas era la docente más joven del Instituto, en el cual desempeñaba la cátedra de latín y literatura latina de segundo año. Sus extraordinarias condiciones determinaron en 1939, año de su egreso, a profesores y alumnos de la sección de castellano y literatura, a solicitar del ministro Coll su designación como catedrática. Es, por lo demás, la única egresada con 10 absoluto como promedio en dicha sección del profesorado.

"El profesor Raúl J. Mogilla desempeñaba la cátedra de metodología en el Instituto (sección de castellano y literatura) y de castellano en el Comercial Carlos Pellegrini, obtenidas por concursos, y otras en el Nacional Belgrano. Es hombre de consagración pura al estudio y la educación, investigador notable de filología y autor de numerosos trabajos en su especialidad. Con él pierden sus alumnos a un verdadero valor de la docencia argentina.

"Con esta sucinta presentación quiere el Círculo denunciar ante la opinión imparcial del país la enormidad de la sanción que, con estupor de todos, acaba de aplicar el Poder Ejecutivo".

Una carta de la profesora Hornos Paz

Doña María Elena Pinto de Hornos Paz nos dirigió ayer la siguiente carta:

"Ruego a Vd. publique en el periódico de su dirección que la subscripta, María Elena Pinto de Hornos Paz, profesora interina de latín (primer curso) en el Instituto Nacional del Profesorado Secundario, ha sido omitida en la lista que publica el Ministerio de Justicia e Instrucción Pública en los diarios de la fecha.

"La que subscribe, no sólo ha firmado la primera, sino la segunda nota de los profesores del Instituto, aparecidas con fecha 20 y 23 de agosto, respectivamente.

"Como su manera de pensar no ha cambiado en absoluto, no ve ningún motivo para no figurar junto con sus colegas y quedarse sin recibir la misma sanción.

"Simultáneamente con ésta, envía una comunicación análoga a dicho ministerio".

Del profesor José Manuel del Campo

El profesor José Manuel del Campo envió al Dr. Benítez la siguiente notificación:

"En vista de la resolución del Ministerio publicada en los diarios de hoy, ratifico la inclusión de mi nombre en la adhesión aparecida en los diarios del lunes 20 del corriente, que bien claramente dice: "como acto de repulsa por los hechos vandálicos promovidos por elementos totalitarios y retrógrados contra las manifestaciones democráticas", y agrego ahora, como mi completa solidaridad con los alumnos del propio colegio, alguno de los cuales resultó herido".

Aclaración de una docente

La profesora Julia Leonor Montarón hizo ayer pública la siguiente aclaración:

"Deseo fijar mi intención y actitud frente a los hechos conocidos y a la resolución ministerial de ayer que me comprende en una posición ficticia, no ajustada a la realidad. Adherí a la declaración de docentes del Instituto Nacional del Profesorado Secundario que se publicó el 20 del actual y que establecía la resolución de no dictar clases en esa casa de estudios los días lunes y martes de la corriente semana, por motivos que se expresaron precisamente en dicha declaración, que no implicaba, de modo alguno, "incitación a todos los profesores de la República a no dictar clases en los establecimientos dependientes del Ministerio", como lo afirma la resolución oficial. Eso fué así, sin discusión posible en cuanto al texto firmado, y sin discusión posible, también, en cuanto a lo que expresa y verbalmente acordaron los firmantes. Por consecuencia, dicté sin omisión y regularmente mis cátedras en los colegios nacionales Mitre, Urquiza y San Martín.

"Con estas manifestaciones excluyo la confusa apreciación contenida en la resolución de emplazamiento".

Confederación de Maestros

Se ha dirigido al presidente del Centro de Profesores Diplomados de Enseñanza Secundaria, profesor Juan S. Valmaggia, con el objeto de hacerle presente su más franca solidaridad, y por su intermedio a los profesores de enseñanza secundaria separados de sus cargos por haber invitado a sus colegas "a no dictar clases durante dos días" como expresión de repudio por los asesinatos alevosos cometidos en las calles de Buenos Aires, en momentos en que el pueblo festejaba emocionado el triunfo de las armas de la democracia.

"Esta manifestación de nuestra entidad dice— lleva implícita la reafirmación de un derecho indeclinable que en esta ocasión se ha ejercitado con la condenación de un acto vandálico que, agravado por el hecho de que sus instigadores y ejecutores parecen gozar de impunidad, afectan nuestra condición de pueblo civilizado amante de la paz y respetuoso del orden basado en el derecho, al mismo tiempo que altivo y categórico cuando las circunstancias lo requieren. Firman: Patricio F. López (presidente) y José María Fernández (secretario general)".

—La Confederación de Maestros envió también una nota al rector de la Universidad de Buenos Aires, para expresarle su más amplia adhesión a la Confederación de Maestros al voto unánime de la Primera Conferencia Nacional de Rectores "por el retorno a la vida institucional, por la vigencia de las garantías del orden jurídico y por la elección de autoridades representativas, en comicios inobjetables".

"La definición categórica de la Universidad —añade—, formulada por intermedio de los rectores, al afirmar el principio de que "la vida de la Nación debe desenvolverse dentro del orden jurídico establecido por la Constitución y las leyes, y que a los resortes constitucionales y a las previsiones legales ha de recurrirse siempre para mantener o encauzar al país dentro de la normalidad, devolver los fueros a la ciudadanía, afianzar el orden público y la seguridad interior, y lograr un fraternal entendimiento con los pueblos hermanos y una leal cooperación con las naciones amigas", resulta reconfortante para la ciudadanía, porque ello significa que las altas casas de estudios —que por su naturaleza deben ser factores orientadores de la acción cívica, casi abandonada, debido a un equivocado concepto de prescindencia política que puede ser de fatales consecuencias para el país— están dispuestas a ocupar su lugar en la lucha por la ley y los principios.

"Interpretándolo así, la Confederación de Maestros deja consignada su satisfacción por hecho tan auspicioso y expresa su esperanza de que el clamor nacional, interpretado de modo tan preciso en la declaración entregada al presidente de la Nación, será oída por quienes tienen el deber de someterse a las decisiones del pueblo dejando de lado todo designio que sea contrario a la esencia de nuestro régimen republicano".

Declaración de la Asociación Argentina de Mujeres Universitarias

La Asociación Argentina de Mujeres Universitarias ha manifestado su protesta ante los actos de violencia que determinaron los hechos luctuosos, "como consecuencia de la situación anormal del país".

Dice más adelante que anhela el imperio de la Constitución como único medio de restablecer en el país el libre ejercicio de los deberes y derechos de los ciudadanos y que, aunque no considera la huelga un procedimiento para universitarios, se adhiere a ella, porque las reclamaciones hechas oportuna y legalmente en la reunión de rectores, no fueron atendidas.

Comisión provisional de Exhortación Democrática

En la reunión celebrada por la comisión provisional de Exhortación Democrática se resolvió adherir a la actitud de los profesores recientemente exonerados y a los estudiantes universitarios y secundarios; apoyar las gestiones de la Junta de Coordinación Democrática, por cuanto sus fines coinciden con los más amplios propósitos fijados por Exhortación Democrática, y designar a los Sres. Luis V. Migone y Rodolfo A. Fitte, para que actúen como delegados coordinadores.

Los mismos delegados actuarán en el mitin que se realizará próximamente en Mendoza.

Adhesión de los demócratas nacionales

En la reunión que celebró ayer la junta directiva del Partido Demócrata Nacional, al considerar la exoneración de los profesores de enseñanza secundaria, aprobó la siguiente declaración:

"La junta directiva y reorganizadora del Partido Demócrata Nacional, cuya tarea no puede substraerse al ambiente político y social que vive el país ni a las sugestiones que provocan los hechos que constituyen su más saliente y dolorosa expresión, declara su solidaridad con los docentes argentinos violentamente exonerados por haber ofrecido auspicio al pueblo y a los estudiantes en su justa protesta por las escenas vituperables de que fueron teatro las calles de la capital con motivo de las celebraciones por el advenimiento de la paz y el triunfo de las Naciones Unidas.

"Los desórdenes provocados por los adictos a ideologías antidemocráticas, en los que participaron conscriptos uniformados, llegando hasta la agresión sangrienta y el ataque a los diarios defensores de los principios que acaban de triunfar en el mundo, constituyen una página ominosa en la cultura de Buenos Aires y merecen el más enérgico repudio de la opinión pública argentina".

Declaración del Partido Socialista

En la reunión que ayer celebró el comité ejecutivo del Partido Socialista aprobó una declaración, que dice así:

"La actitud asumida por los profesores exonerados al condenar los desmanes cometidos por elementos oficialistas y nacionalistas contra el pueblo de la capital, produciendo la muerte de jóvenes estudiantes indefensos, merece el respeto público y la adhesión de todas las entidades y ciudadanos democráticos.

"Hace también pública su protesta contra los actos gubernativos tendientes a acallar la opinión de quienes tienen autoridad moral idiscutible para expresar los anhelos populares contra toda forma de dictadura".

La juventud democrata nacional de Buenos Aires

La juventud del Partido Demócrata Nacional de Buenos Aires ha resuelto convocar a una reunión de emergencia "para considerar los problemas planteados por los sucesos de los últimos días y asumir una actitud frente a los graves problemas que afectan al país".

Al mismo tiempo, manifestó "su solidaridad con los profesores universitarios, secundarios y alumnos en su repudio por los sangrientos y cobardes atentados que han enlutado a la República".

Adhesión de la juventud radical

La junta provisional de la Juventud Radical del distrito metropolitano dió a publicidad una declaración en la que expresa que "ante la firme y patriótica actitud adoptada por profesores y estudiantes en la lucha emprendida contra la dictadura y por la inmediata normalidad constitucional, resuelve hacerles llegar su más amplia solidaridad y aplauso por la valiente y enérgica posición asumida, y exhortar a los jóvenes estudiantes radicales a prestarles su decidido apoyo en esta grave emergencia".

De la Comisión pro Normalización Institucional

Esta entidad, que actúa en la zona céntrica, adoptó la siguiente resolución:

"La Comisión pro Normalización Institucional (Parroquias San Nicolás, Socorro, San Telmo y Monserrat), en reunión verificada en la fecha, ha resuelto dirigirse a los profesores exonerados por su digna actitud ciudadana de repudio a los vandálicos atentados, perpetrados en las calles de Buenos Aires, por una minúscula banda nazi, que culminaron con el asesinato de dos jóvenes democráticos argentinos, y hacerles llegar su solidaridad y aplauso y la seguridad de que el gesto tiritado de la fuerza sólo ha servido siempre para remarcar el indomable valor cívil de los verdaderos forjadores de la nacionalidad".

Resoluciones de entidades obreras

La Unión Obrera Local de la Capital Federal y Pueblos Circunvecinos ha formulado una declaración, donde expresa que subscribe los fundamentos que determinaron a los estudiantes y profesores a paralizar sus tareas en homenaje a los jóvenes caídos recientemente, protesta ciudadana—dice— que los hace dignos del respeto y de la adhesión del pueblo, del que forman parte.

La entidad reclama que sean reintegrados a sus cátedras todos los profesores exonerados, con cuya actitud también se solidariza.

El Sindicato Unico de Obreros en Madera y Anexos considera de su deber hacer llegar a los profesores y estudiantes su expresión de solidaridad ante su actitud de defensa de los derechos del pueblo argentino. Expresa también su repudio contra los autores de los hechos y agresiones ocurridos recientemente en la capital.

Una incidencia entre estudiantes en Tucumán

Tucumán, 23.—A la salida de clase de alumnos del Colegio Nacional, un grupo de estudiantes democráticos fué agredido por elementos nacionalistas que esgrimían garrotes, en tanto que algunos empuñaban revólveres, y los golpearon, causándoles algunas lesiones. Los estudiantes agredidos manifestaron que esos elementos han iniciado una activa campaña antisemita dentro del colegio, sin que las autoridades del mismo hayan tomado la intervención correspondiente.

Hicieron declaraciones el Centro de Derecho y el J. B. Alberdi

Tucumán, 23.—El Centro Juan Bautista Alberdi, formado por estudiantes de la Facultad de Derecho y Ciencias Sociales, dió una declaración en la cual condena enérgicamente el atropello de que fueron víctimas el 21 los compañeros, por el sólo hecho de exteriorizar su fe democrática y su regocijo por el triunfo de las fuerzas aliadas y, por ello, de la libertad y el derecho.

Se solidariza, además, con la postura clara y reconfortante de la prensa libre frente a los sucesos que vienen desarrollándose y repudia las medidas del gobierno de facto al exonerar a profesores por dar el ejemplo como maestros de la juventud. Se adhiere, finalmente, a lo declarado por la Federación Universitaria de Tucumán en virtud de los incidentes suscitados entre los estudiantes y el rector del Colegio Nacional, como también de los directores de las escuelas de Comercio y Normal que, como en oportunidades anteriores, evidenciaron una franca posición reaccionaria.

Por su parte, el Centro de Derecho y Ciencias Sociales dió otra declaración en la que manifiesta que haciéndose eco de la manifestación de la Federación Universitaria sobre incidentes ocurridos en el Colegio Nacional en virtud del gesto altanero y belicoso del rector y haciéndose cargo de la situación planteada por esa actitud antidemocrática, que en su calidad de profesor de la Facultad de Derecho ha de ser examinada cuidadosamente para que, en última instancia, el Centro se pronuncie al respecto, hace resaltar la condición del resto de los profesores, que no se adhirió a la manifestación del decano, Dr. Luis N. Bossi.

Habrá en Aguilares un acto de adhesión al P. E.

Tucumán, 23.—El consejo directivo de la Federación Obrera Tucumana de la Industria Azucarera resolvió realizar el 2 de septiembre próximo, en Aguilares, una asamblea de adhesión y desagravio al gobierno nacional, con motivo de los sucesos ocurridos en la Capital Federal.

Resolvió, además, que todos los miembros del consejo —65, aproximadamente—, se trasladen a la Capital Federal para expresar su adhesión al coronel Perón, y ofrecerle, al mismo tiempo, una comida.

LA ACTITUD DEL CONSEJO SUPERIOR DE LA UNIVERSIDAD

Con motivo del paro que es del dominio público, la inactividad fué general en las diversas casas de estudio de la Universidad de Buenos Aires.

El comité de huelga de la Federación Universitaria de Buenos Aires, de emergencia, que celebrará hoy y mañana nuevas reuniones, comunicó que el movimiento declarado siguió cumpliéndose ayer en forma total y que se destaca como ejemplo del valor moral de la posición estudiantil, la adhesión tácita del profesorado y de las autoridades universitarias. Expresa también el informe que se comprende así la trascendencia del paro, capaz de marcar los rumbos que debe seguir la ciudadanía.

En la Facultad de Ciencias Médicas el decanato dió a conocer dos resoluciones: por una de ellas se dispone suspender las actividades docentes hasta mañana, y por la otra se acuerda que en los exámenes de promoción se efectuarán dos llamamientos, a los que se podrán presentar los alumnos que hayan aprobado los trabajos prácticos respectivos. Uno de estos turnos se efectuará en la fecha reglamentaria, y el otro entre el 10 y el 15 de septiembre próximo, previas las inscripciones de práctica.

Por su parte, los delegados estudiantiles de las distintas facultades formularon una declaración en la que se expresa:

"Ante la resolución del Consejo Superior de la Universidad de Buenos Aires, con respecto a los sucesos que ensangrentaron las calles de Buenos Aires, y a la huelga universitaria que en estos momentos se cumple en todas las facultades, los delegados estudiantiles ante los consejos directivos no pueden dejar de señalar su decepción por la tibieza demostrada por un cuerpo tan alto en la jerarquía.

"En momentos en que el país tiene puesta su atención en la Universidad, esperando oír en ella la voz firme y clara que señale el camino a seguir en el gravísimo y desgraciado momento institucional por que atraviesa la República; en momentos en que el pueblo se ha expresado en forma unánime y sugestiva a ese respecto; en momentos en que la juventud universitaria de todo el país ha sacrificado vidas e intereses en aras de un ideal común, los delegados estudiantiles entienden que el Consejo Superior Universitario de Buenos Aires no ha sabido interpretar el alcance de las medidas adoptadas por algunos decanos, ni el sentir de los profesores y alumnos que exigen una categórica y pública definición con respecto al problema argentino y pidió la entrega inmediata del poder a la Corte Suprema de Justicia de la Nación, por parte de las autoridades del gobierno de facto".

Subscriben esta declaración los delegados de las siguientes facultades:

Derecho y Ciencias Sociales: Carlos E. Camet, Horacio H. Pozzo (hijo) y Ana María Cerri. Ciencias Médicas: Gilberto Gallo Morando y Oscar A. Romero Oneto. Ciencias Exactas, Físicas y Naturales: Mario Bertozzi, Carlos M. Migueni y Horacio Young Oliver. Ciencias Económicas: Pedro R. Chapouille y Lauro Alterisio. Filosofía y Letras: Lydia Martignoni. Agronomía y Veterinaria: Carlos Comercio, Enrique Iglesias y Juan Carlos Bordenave.

Unión Universitaria de Ciencias Económicas

Las autoridades de esta entidad sostienen que el país vive instantes decisivos y que la juventud se ha lanzado a la calle proclamando la necesidad de restaurar la nacionalidad en sus fines fundamentales. Expresa que, frente a la vulneración de los más elementales derechos y libertades ciudadanas, la juventud universitaria ha decretado la huelga.

Ratifica luego su adhesión a la huelga universitaria y llama la atención a los estudiantes sobre los propósitos

PROFESORES DE LA UNIÓN TRANSMITEN CORDIAL MENSAJE

Montevideo, 23 (R).—El ingeniero Julio A. Noble recibió un telegrama de la Asociación de Profesores de los Estados Unidos, dirigido a la agrupación Patria Libre, en el que aquélla se solidariza con los 24 profesores argentinos exonerados a raíz de los recientes acontecimientos.

"Los profesores norteamericanos —expresa el despacho— están indignados por la exoneración de 24 profesores de establecimientos secundarios de la Argentina, motivada por la suspensión de clases durante dos días como homenaje a los estudiantes asesinados en el curso de la celebración de la victoria aliada sobre el Japón.

"Exaltamos su acción patriótica y humanitaria y apoyamos todos los pasos apropiados para asegurar la reincorporación de nuestros colegas argentinos".

Un voto de la Cámara de Diputados del Perú

Lima, 23 (XP).—La Cámara de Diputados aprobó la siguiente moción del orden del día, por unanimidad:

"La Cámara de Diputados lamenta los hechos de sangre últimamente consumados en la ciudad de Buenos Aires y hace vostos porque el pueblo y la juventud argentinos sean restituídos al imperio de la democracia y al pleno goce de las libertades humanas, para la grandeza y seguridad de la noble nación hermana y del continente".

La moción, al ser debatida, fué adicionada con el pedido de que se transcriba a todos los países de América, incluso a la Argentina, pero no a su gobierno, sino a la Federación de Estudiantes y a la Universidad, "de son sus genuinos representantes, y también del pensador argentino doctor Alfredo L. Palacios".

Manifestación en Lima

Lima, 23 (XP).—Una concentración, integrada por varios centenares de estudiantes, después de reunirse en el Parque Universitario, frente a la Universidad de San Marcos, realizó un desfile por las principales arterias de la capital profiriendo gritos hostiles a las autoridades argentinas. La manifestación de estudiantes se realizó en protesta por los últimos acontecimientos registrados en Buenos Aires, reflrmando su solidaridad con los estudiantes argentinos.

Nueva manifestación estudiantil en Santiago de Chile

Santiago, 23 (XP).—La Federación de Estudiantes Universitarios de Chile realizó una manifestación por las calles de esta capital, después de haber votado la continuación de la huelga

CASA ENRIQUE BARÉS
SELLOS DE GOMA
CHAPAS NUMERADORES
GRABADOS
571 825
RIVADAVIA BS. AS. SARMIENTO

PROVISIONES de calidad
Harrods
Oferta ESPECIAL
TES exclusivamente importados por Harrods.
A Precios Rebajados hasta el Sábado.

De CEYLAN
Paquete de 1 kilo ..... $ 9.20
MEZCLA 877
Deliciosa mezcla de China y Ceylán.
Paquete de 400 gramos ..... $ 6.50
HARRODIAN
India Orange Pekoe. Procede de los más famosos plantaciones de la India. Paquete de 400 gramos ..... $ 5.20

Pedidos por Teléfono al 31 - RETIRO - 1021
Florida 877 (R. 5)

TOS Y RESFRIOS
cálmelos tomando
PASTILLAS VALDA
son de ACCION RAPIDA

APLAZÓSE PARA EL LUNES LA REUNIÓN DE LOS RECTORES

La Plata, 23.—En la presidencia de la Universidad se informó hoy que la anunciada reunión de los rectores de las altas casas de estudios del país y de los decanos de las facultades de su dependencia, a la que invitó el presidente de aquella institución para el sábado próximo, a las 15, en esta ciudad, ha quedado aplazada para el lunes 27, a la misma hora, en la sala de sesiones del Consejo Superior.

En esa asamblea, con arreglo a lo concertado recientemente entre los rectores de las universidades nacionales de Buenos Aires, Dr. Rivarola; del Litoral, Dr. Gollán; de Córdoba, ingeniero Martínez; de Cuyo, Dr. Doncel; de Tucumán, Dr. Santillán, y el de La Plata, Dr. Calcagno, será tratado, como se anunció, el actual problema universitario argentino.

No se ha precisado si la asamblea será atín pública o privada, presumiéndose que habría de revestir el segundo carácter, por lo menos en la deliberación inicial, desde que no existiría resolución convenida acerca de este aspecto de la trascendente reunión representativa de los claustros univertarios de la Nación.

Formularon una declaración los universitarios radicales

La Plata, 23.—El núcleo denominado Movimiento Universitario Radical de La Plata dió a conocer una declaración, en la que comienza diciendo:

"Los universitarios radicales de La Plata, ante la gravísima situación que asuela al país, tienen el deber ineludible de fijar claramente su posición ante la opinión universitaria y ciudadana de la República. La historia, los mártires y los numerosos sacrificios que llevaron a la conquista de los instrumentos legales, no pueden quedar a merced del capricho de unos pocos, para quienes el ejercicio del poder no encierra otro propósito que el poder mismo; y considerando que el movimiento revolucionario del 4 de junio ha defraudado las legítimas esperanzas del pueblo argentino, declaramos solemnemente que hemos de bregar en forma incansable y patriótica para aportar nuestras mejores energías y el vigor de nuestra inteligencia por el retorno del país al cauce normal de la legalidad".

Dice más adelante:

"La normalidad institucional que el pueblo todo de la República ansía no puede ser demorada con medidas dilatorias, que agravan paulatinamente las luctuosas horas que vivimos. Colaborar con un gobierno constitucional es labor altamente patriótica, pero la colaboración con un gobierno que ha desconocido en los hechos el patrimonio más caro de nuestras instituciones libres, es prolongar en el tiempo la permanencia de un estado de cosas que ha llevado a una completa anarquía a la gran familia argentina".

Dice finalmente la declaración:

"Los universitarios radicales denuncian públicamente los propósitos inconfesables de los entreguistas y colaboracionistas, que sin escrúpulo alguno han desertado y pretenden complicar a nuestro partido en maquinaciones intolerables, que repugnan a toda conciencia radical democrática. Los universitarios tenemos hoy como siempre la tremenda responsabilidad de encauzar ideas y de consolidar un sistema político-jurídico, que tiene como fundamento principios que arrancan de las horas iniciales de nuestra nacionalidad. Hacemos un llamado ferviente a los jóvenes universitarios radicales para estrechar filas y disciplinar voluntades. La hora es de lucha y de sacrificios. Pongamos al servicio de nuestra patriótica empresa la decisión y la inteligencia de la juventud estudiosa. Seamos dignos de un pasado, que no sabe de renunciamientos ni de claudicaciones, y hacemos público también que no renunciamos a las aspiraciones siempre crecientes de un mejoramiento de las prácticas partidarias, como la mejor forma de servir los más puros ideales del radicalismo".

Resoluciones de la asamblea de estudiantes de medicina

La Plata, 23.—En la Facultad de Medicina se efectuó una asamblea de alumnos, que declaró su absoluta solidaridad con los estudiantes de segundo año, por la decisión de no asistir a las clases de física biológica del Dr. Vicente Cicardo.

Repudió, además, las manifestaciones hechas por ese profesor en clase y en una nota al decano, por considerarlas contrarias a la reforma universitaria. Decidió también pedirle una aclaración a sus palabras, y dispuso asimismo dar carácter de sanción cumplida al ausentismo mantenido desde el 13 de junio a las clases del Dr. Cicardo, y tener presentes estas resoluciones al juzgar la actuación futura de ese profesor. Los asambleístas aprobaron después la actitud de los delegados estudiantiles al consejo académico, que impugnaron la candidatura del Dr. Fidel Maciel Crespo para asumir interinamente la cátedra de semiología. Decidieron en seguida, por aclamación, declarar la huelga contra el Dr. Maciel Crespo, en su doble carácter de profesor suplente y jefe de trabajos prácticos, y dar mandato a los delegados estudiantiles para que soliciten la separación del mismo del cuerpo docente de la Facultad.

La asamblea proseguirá el lunes a las 15.30, para considerar la situación de los profesores considerados colaboracionistas con respecto al Gobierno.

Dió un manifiesto el Centro de Estudiantes de Periodismo

La Plata, 23. — El Centro de Estudiantes de la Escuela Argentina de Periodismo que funciona en esta capital ha dado a conocer un manifiesto considerando los episodios ocurridos últimamente en las calles de Buenos Aires y también la actual situación institucional del país. Termina el documento expresando:

"Porque sabemos que la libertad política no se ha dado nunca en los pueblos apáticos, porque sabemos que sin ella la prensa amordazada pierde su razón de ser, desvinculándose de la opinión para ponerse al exclusivo servicio de una autocracia, los estudiantes de periodismo, nos sentimos conmovidos por el entusiasmo cívico demostrado por los argentinos en estos días y unimos nuestra voz al clamor general en favor del pronto retorno del país a la vida democrática al amparo de nuestra Constitución Nacional".

Juventud Radical de Pehuajó

Pehuajó (Buenos Aires), 23. — La junta provisional de la Juventud Radical de esta localidad, ha dado a publicidad una declaración en la cual expresa:

"Que las grandes demostraciones, ocurridas los últimos días en todo el país y en modo especial en la Capital Federal, son la fiel expresión del pensamiento de la juventud radical.

"Que sienten, como heridas en carne propia, los atropellos consumados contra personas e instituciones democráticas.

"Que no es posible demorar, por más tiempo, la lucha cívica organizada, para enfrentar a los que pretenden, en contra de la opinión de todo el país, perpetuarse en el poder.

"Que hacen un llamado a todos los grupos democráticos locales, sean partidos políticos, organizaciones gremiales, comerciales, industriales, culturales, deportivas, etc., para que se constituyan en grupo unido, con el fin de participar activamente, en esta puja, y en el bando de la libertad y la democracia".

HABRÁ EN ROSARIO UN ACTO EN FAVOR DE LA NORMALIDAD

Rosario, 23.—Los centros de estudiantes de las tres facultades locales efectuarán el miércoles un acto por la normalidad institucional del país, el cual se realizaría en el cinematógrafo Real el día 29 del actual. Harán uso de la palabra los doctores Laurencena y Julio V. González, Mario Mosset Iturraspe y Eduardo Tesaire, y los señores Américo Ghioldi y Arturo Orgaz, además del ingeniero Cortés Pla, del estudiante Pedro Perette y un delegado obrero.

Un grupo de ferroviarios rosarinos dió un manifiesto

Rosario, 23.—Un grupo de ferroviarios, entre los que se encuentra el dirigente obrero José Domenech, ha dado un manifiesto en el que dicen que el país vive una era crítica de confusión e incertidumbre, y que ha llegado la hora de las decisiones. Señala también que es un deseo nacional la recuperación de las prácticas cívicas bajo la advocación de la Carta Magna, y que el gremio ferroviario no se ha rendido en unánime sumisión a determinados grupos, pues una gran masa obrera no vaciló en permanecer celosa de la responsabilidad que le impone la crisis político-social que tanto se prolonga.

En Rosario hubo un acto de homenaje a Francia

Rosario, 23.—En las primeras horas de la noche se realizó en la plaza San Martín el acto organizado por los centros estudiantiles de la ciudad en homenaje a Francia, con motivo de conmemorarse el aniversario de la liberación de París. Alrededor de las 19 ya había frente al monumento del prócer gran cantidad de personas. Poco después fué iniciado el programa, y tras de ser colocada una ofrenda floral al pie del monumento del Libertador, comenzó la serie de discursos. Habló en primer término el señor Osvaldo Marino, que representó a las tres casas de estudio de Rosario, y luego lo hizo la Sra. Aida Bielsa de Calp, por los maestros de Rosario.

La Juventud Radical estuvo representada por el Sr. Alfredo Guevara y el Partido Comunista por D. Alejandro Sarrabayrouse. Por el Partido Demócrata Progresista pronunció un breve discurso el Sr. Eliseo Fayán, cerrando el acto, con palabras muy emotivas, la Sra. de Diosdado. Luego el público allí congregado se disgregó en el mayor orden.

Declaración del comité radical de Santa Fe

Santa Fe, 23. — Con motivo de los sucesos ocurridos en la Capital Federal y otras ciudades del interior, el comité provincial de la Unión Cívica Radical, comité nacional, dió a conocer una declaración en que expresa que con motivo del triunfo de las Naciones Unidas el pueblo argentino, en espontáneas y pacíficas manifestaciones, exteriorizó una vez más su invariable adhesión a los países democráticos y su repudio a los regímenes de fuerza. Agrega que estas demostraciones populares, desarmadas e indefensas, fueron cobardemente atacadas a mansalva.

Después de señalar el fracaso de las bandas organizadas, expresa que se recurrió al insólito expediente de reforzarlas con el aporte de conscriptos.

Finalizan los considerandos señalando que la dictadura militar, al hacer abandono de las elementales medidas de previsión del orden, ha dado como una consigna a los grupos agresores.

La declaración expresa que formula su más enérgica protesta y repudio por estos hechos, y denuncia ante el país, que los mismos hacen evidente la existencia de un plan para materializar la amenaza formulada públicamente con fecha reciente por el vicepresidente de la Nación, de llevar al país a la guerra civil. Que rinde homenaje a la juventud estudiantil y a los obreros que con espíritu decidido han expresado su voluntad de repeler la dictadura, y en tal sentido rinde un cálido tributo a los ciudadanos vejados en las calles y a los estudiantes asesinados, que se constituyen desde ahora en símbolos del pueblo argentino en su lucha por la libertad.

Expresa asimismo su adhesión a la prensa libre, en especial a los diarios que han sido objeto de atropellos, precisamente por reflejar en sus páginas las angustias y esperanzas de la nacionalidad, en su defensa a las instituciones libres, y que la Unión Cívica Radical, "intérprete de los ideales de democracia del pueblo, incita también a todos los ciudadanos a sumar sus esfuerzos en estas horas sombrías en que peligran la dignidad y prestigio de la Nación, para luchar por el inmediato retorno a la normalidad institucional, sin trabas, ni opresiones, ni candidaturas oficiales apuntaladas en el uso de la fuerza y el empleo ilícito de los recursos del Estado".

El apoderado de la U. C. R. de Santa Fe presentará un informe a la Suprema Corte

Santa Fe, 23.—Se anuncia que el apoderado general de la Unión Cívica Radical, Dr. José Pérez Martín, se trasladará a esa capital para presentar a la Suprema Corte de Justicia un informe sobre el recurso interpuesto al efecto de que el tribunal declare la inconstitucionalidad del decreto de disolución de los partidos políticos.

Postergóse en Santa Fe un homenaje

Santa Fe, 23.—Anoche debió efectuarse una sesión científica de la Sociedad Médica de Santa Fe, en homenaje a la memoria del Dr. Rafael Araya, con motivo del segundo aniversario de su muerte. La sesión fué suspendida a pedido de un grupo de socios, fundado en la situación imperante en el país y como señal de protesta por los acontecimientos recientes.

El regreso de dos exilados

Santa Fe, 23.—El presidente del comité de la provincia de la Unión Cívica Radical, Dr. Eduardo Teisaire, recibió un telegrama de los doctores Agustín Rodríguez Araya y Gregorio Topolevsky, en el cual expresan que se sienten honrados por la decisión del radicalismo de Santa Fe, y le hacen saber que regresarán al país para continuar sus actividades al servicio de la patria.

El despacho es respuesta a otro enviado por el partido a los exilados en Montevideo, para invitarlos a regresar al país.

FUÉ APLAZADO EN LA PLATA EL ACTO A REALIZARSE HOY

La Plata, 23. — En razón de ciertas dificultades suscitadas a último momento, los organizadores del acto público anunciado para mañana en la plaza Dardo Rocha a las 18, informaron que el mismo fué aplazado hasta el 31 del actual, y en dicho lugar.

Ese acto tendrá por objeto celebrar públicamente el triunfo de las democracias y el aplastamiento de los totalitarismos, así como pedir la pronta vuelta a la normalidad constitucional del país. Durante el mismo usarán de la palabra el Dr. Alejandro Ceballos, por Acción Argentina; José Peter, por el Partido Comunista; el Dr. José E. Rozas, en representación del Partido Socialista, y otros oradores designados por la Unión Cívica Radical y la Federación Universitaria de La Plata.

Esta tarde, los organizadores del acto fueron notificados de que la autoridad había resuelto no autorizar la reunión aludida, dándose en la Jefatura de Policía los siguientes motivos:

"Que atribuyéndose los peticionantes la representación de partidos políticos, lo que es inadmisible de acuerdo con la legislación vigente respecto a aquellas agrupaciones, no ha lugar al pedido de autorización solicitado".

Posteriormente, y en virtud de ello, la comisión organizadora se reunió y acordó postergarlo hasta el viernes 31 y formular, entre tanto, una reclamación al secretario de Gobierno de la intervención federal.

A las 19 dicho secretario fué entrevistado por los cronistas destacados en la Casa de Gobierno, a quienes formuló algunas declaraciones. Ratificó el deseo del Gobierno de garantizar el uso del derecho de reunión, con las limitaciones derivadas de normas legales vigentes, las cuales se precisan en la resolución adoptada con respecto al acto de Veinticinco de Mayo. Enterado posteriormente por los mismos cronistas de que la policía no había permitido la realización del acto anunciado para mañana, se puso inmediatamente en comunicación con la Jefatura de Policía y dispuso, que de acuerdo con el criterio del Gobierno ya mencionado, se permitiera ese acto, explicándose que la resolución policial había sido adoptada antes de que la intervención fijara las citadas normas acerca de los actos públicos de la índole del preparado para mañana.

Fué autorizado el acto radical a realizarse en Veinticinco de Mayo

Por una resolución del secretario de Gobierno y de acuerdo con lo manifestado por la policía —según se expresa en una información oficial— se dispuso conceder a los Sres. Humberto Pizzorno, Armando Herraiz y Juan C. Bodacarratz el permiso necesario para realizar un almuerzo de compañerismo el 26 del actual en Veinticinco de Mayo, como ciudadanos que hacen uso normal del derecho de reunión, asegurado por los textos constitucionales.

La resolución en la que se tiene en cuenta el pedido que formularon esas personas en representación de la titulada "Junta Provisional de la Unión Cívica Radical", está precedida de los siguientes considerandos:

"Que conforme a las normas orgánicas del estatuto de los partidos políticos, al reconocerse la preexistencia de los partidos políticos de raigambre histórica y actuación nacional, se los declaró en estado de asamblea, prescindiéndose de toda pretendida autoridad, consideradas caducas, tanto por el hecho de la disolución de aquéllos como por el vencimiento de los mandatos que anteriormente hubieran detentado; que siendo ello así, nadie puede arrogarse una representación que no emane de la voluntad militante del pueblo afiliado, pues distinción de tan significativo carácter se resuelve en las democracias orgánicas, mediante comicios libres, y en tales casos, como lo sostuvo el eminente repúblico D. Hipólito Yrigoyen: "el pronunciamiento fundamental del pueblo "es el primero de los postulados"; que hasta tanto eso ocurra, el Ministerio de Gobierno de la intervención federal de la provincia de Buenos Aires ha de mantener una inflexible conducta, en el sentido de no reconocer ninguna representación política que asuma parecido carácter, ya que como lo tiene establecido la jurisprudencia de los tribunales argentinos, es contrario a la equidad "conceder a unos "lo que se niega a otros en identidad de "circunstancias"; que en el presente caso los peticionantes no acceden a rectificar los términos de su petición, que debe ser formulada como ciudadanos, obstaculizando innecesariamente una solución, a pesar de lo cual el ministro de Gobierno reafirma su propósito de facilitar el ejercicio, sin restricciones, de las libertades constitucionales, pues el ostracismo por más de una década de los elementales atributos de la garantía cívil hace necesario reiterar la convicción de que sólo en la libre actividad cívica la democracia argentina encontrará el resguardo de su dignidad republicana".

Un estudiante de Ingeniería de Mendoza hará huelga hasta el 27

Mendoza, 23.—El Centro de Estudiantes de Ingeniería Agronómica de la Universidad Nacional de Cuyo hizo conocer un comunicado en el que expresa que los estudiantes de esa carrera, reunidos en asamblea general, para fijar su posición frente a los hechos actuales, han resuelto adherirse a la decisión tomada por la Federación Universitaria de la Capital Federal y en señal de protesta por los actos vandálicos cometidos contra estudiantes de Cuyo, declaran el estado de huelga hasta el 27 del actual. Invitan, además, a las autoridades y profesores de la Escuela de Agronomía a solidarizarse con la causa estudiantil.

En Mendoza los profesores harán una reunión

Mendoza, 23.—Los profesores de los establecimientos de enseñanza secundaria de esta capital han sido convocados a una asamblea general para mañana, en la Universidad Nacional de Cuyo, con el objeto de tomar una resolución conjunta con los profesores universitarios, acerca de la situación política del país frente a los últimos acontecimientos.

DOS ENTIDADES DEL TEATRO EXPRESAN SUS ASPIRACIONES

En ocasión de su estructuración total y de la constitución de sus autoridades, la Federación Argentina del Espectáculo Público ha considerado un deber manifestar ante la opinión pública las circunstancias que rodearon el acuerdo de voluntades que fundamentan su organización.

"Hasta 1943 —comienza diciendo la declaración— las entidades que hoy integran esta federación disfrutaron de la más amplia libertad de acción para desarrollar su gestión gremial dentro de prácticas de entendimiento directo con los empleadores de cada uno de los sectores de trabajo.

"A partir de esa fecha, el gremio del espectáculo público vió perturbada su actividad regular por la aparición de seudosindicatos, reconocidos por el gobierno "de facto", con decididas intenciones confusionistas, los que, obedeciendo a un mal cusayo de gremialismo dirigido, pretendieron comprometer en su intento valores asiados de cada sector, arrojando el germen destructivo de la autonomía e independencia gremiales, principios básicos del gremialismo auténtico. Situado inconmoviblemente en el concepto fijado en el punto 2o. de la Declaración de Principios de las asociaciones federadas: "Proclaman la más "rigurosa prescindencia de estos organis-"mos de toda militancia política y reli-"giosa, y hacen suyos los conceptos y "principios sobre libertad sindical que son "patrimonio de los países democráticos "del mundo y se comprometen a actuar "en salvaguardia de esos principios, dentro "de las normas jurídicas imperantes en la "Nación Argentina", el Consejo de la Federación Argentina del Espectáculo Público extrae, de la experiencia vivida, la siguiente conclusión, cuya publicación juzga un deber gremial y cívico, esto es: que la caducidad de los poderes constitucionales legítimos afecta la raíz y esencia de las organizaciones gremiales auténticas.

"Por tanto, y con un acabado concepto de la actual situación, la Federación Argentina del Espectáculo Público emite su decidido voto en favor de la pronta normalización institucional de la Nación, la que sólo realizándose sin sombra de dudas sobre su legitimidad y pureza podrá ofrecer garantías firmes y perdurables al gremio del espectáculo público para darse, por medio de sus organismos gremiales y de esta Federación, la suma de conquistas y reivindicaciones que asegure un bienestar conforme a derecho".

Están afiliadas a la Federación Argentina del Espectáculo Público las siguientes entidades: Asociación Argentina de Actores, Asociación Argentina de Artistas Circenses y de Variedades, Asociación de Músicos de la Argentina, Asociación del Profesorado Orquestal, Asociación Gente de Radioteatro, Asociación Gremial de la Industria Cinematográfica Argentina, Sociedad Argentina de Autores y Compositores de Música, Sociedad Argentina de Locutores, Sociedad Argentina de Técnicos Operadores Radiotelefónicos, Sociedad General de Autores de la Argentina, Unión Electricistas de Teatro y Unión Maquinistas de Teatro.

—En su local social de la calle Lavalle 1547 se reunieron en asamblea anual los miembros de la Sociedad Argentina de Autores y Compositores de Música, para elegir autoridades para el próximo período. Antes de efectuarse el acto electoral, la asamblea aprobó por unanimidad la siguiente declaración, presentada por el directorio de la entidad:

"Coincide la realización de esta asamblea con el principio de una era de paz en el mundo, que bien quisiéramos que fuese perdurable. Han sido destruídas las fuerzas del mal, y las condiciones de esa paz las establecen las armas redentoras de la democracia. Como hombres de esta tierra argentina y cultores de la creación intelectual y artística —condiciones ambas que bastan por sí solas para definir claramente nuestra posición junto a la justicia, la armonía y la libertad— nos sumamos al regocijo de esta hora y lo dejamos positivamente fijado con esta declaración. Pero ella sería incompleta sin el agregado de estas dos expresiones de deseos: una, es un voto de acendrado patriotismo, por la unión de todos los argentinos en la verdadera y tolerante convivencia, que permite mirar hacia el bien futuro discutiendo los problemas del presente con altura y respeto por todas las ideas. Nuestra otra expresión de deseos, se dirige hacia las autoridades del país y es por el feliz cumplimiento del pronto retorno a la normalidad institucional'".

Seguidamente se procedió a designar la mesa directiva, que ha quedado integrada en la siguiente forma: presidente, Francisco J. Lomuto; vicepresidente, Enrique Santos Discépolo; secretario, José Vázquez Vigo; prosecretario, Osvaldo Sosa Cordero; tesorero, Adolfo R. Avilés; protesorero, Pacífico B. Lambertucci; vocales, Francisco García Jiménez, José Razzano, Mario C. Gomila, Osvaldo Pugliese y Ciriaco Ortiz.

EN CÓRDOBA PIDEN EL PRONTO RETORNO A LA NORMALIDAD

Córdoba, 23.—La Academia de Derecho y Ciencias Sociales produjo una declaración con motivo de la terminación de la guerra y la necesidad de que el país retorne a la normalidad.

Comienza diciendo que "con el advenimiento de la paz, que redime al mundo de la guerra provocada por la divinización de la fuerza y del Estado y el sacrificio de la personalidad individual, y ante la nueva era universal de trabajo y de confianza abierta por el triunfo de la fe en Dios y de los valores espirituales de la humanidad, la Academia de Derecho, contemplando la situación constitucionalmente anómala de la República, tan persistente, mientras al mismo tiempo el orden y la moral jurídica empiezan a difundirse por todas las naciones civilizadas bajo el régimen de la democracia, ya consagrada al independizarnos como base de nuestra estructura política, considera entonces impostergable la elección de sus poderes legítimos y la restauración inmediata de las instituciones representativas de la soberanía, prometidas por el actual gobierno".

Agrega la declaración:

"Reconstituída con la plenitud de su contenido legítimo, la autoridad civil, que es la suprema de la Nación, suprimida así la peligrosa convulsión del país, resolvería con la trascendencia y el prestigio de su investidura constitucional los arduos problemas internos y externos de índole política, social y económica, planteados por la paz".

Abogados y procuradores de Córdoba desean la normalización institucional

Córdoba, 23.—El Colegio de Procuradores de la provincia, de acuerdo con lo solicitado por un grupo de asociados, resolvió adherirse a las distintas gestiones que se realicen para obtener una inmediata vuelta a la normalidad constitucional. También se dispuso efectuar un paro de un día en las actividades profesionales, en la misma fecha en que lo realicen los demás gremios de auxiliares de la justicia.

Por su parte, el Colegio de Abogados realizará una asamblea extraordinaria para considerar una propuesta análoga.

Adhesión a los profesores secundarios exonerados

Córdoba, 23.—Por iniciativa de un grupo de profesores de la Escuela Superior de Comercio Jerónimo Luis de Cabrera, ha sido puesta a la firma del cuerpo docente del establecimiento una nota manifestando amplia solidaridad con los profesores secundarios recientemente exonerados y protestando "por la medida tomada por el Gobierno "de facto", que al castigar el ejercicio de un deber ciudadano, conculca la libertad individual y agravia a la cultura".

Afirma en los considerandos que la aludida exoneración no es más que una expresión por la que atraviesa el país y que todo ciudadano está obligado a defender la Constitución, por lo que la protesta de los exonerados contra los desmanes de la violencia desencadenada, no es más que el ejercicio de ese deber de la ciudadanía.

La vuelta a la normalidad piden agentes de seguro

Córdoba, 23. — La Asociación de Agentes de Seguros de la provincia de Córdoba dió una declaración por la que reclama "la pronta normalización del país mediante elecciones libres, y para tal efecto cree que el camino más corto es entregar el gobierno a la Corte Suprema, a fin de que ésta, a su vez, convoque en el más breve plazo posible a elecciones generales en todo el país". Además, declara que "se solidariza con todos los organismos democráticos que tienden al mismo fin y que rechaza todo acto de violencia que no obedezca a legítima defensa".

Protesta de la Federación Universitaria de Córdoba

Córdoba, 23.—La Junta Reorganizadora de la Federación Universitaria de Córdoba dió una declaración como protesta por la exoneración de profesores secundarios dispuesta por el gobierno nacional, y dice que no se ha expusado a 24 profesores, sino que en sus personas se ha pretendido herir nuevamente a la cultura argentina.

La Alianza Democrática postergó un acto público

Córdoba, 23. — La junta de gobierno de la Alianza Democrática Argentina dispuso postergar nuevamente, y sin fijación de fecha, el acto público que había resuelto efectuar mañana. La medida ha sido adoptada en razón de que los ciudadanos exilados en Montevideo, con cuya presencia quería contar aquella agrupación, han comunicado que no podrán hallarse en Córdoba para ese día.

Circular a los afiliados del Partido Demócrata

Córdoba, 23. — El vicepresidente primero en ejercicio de la presidencia del Partido Demócrata Nacional de Córdoba, Dr. Eudoro Vázquez Cuestas, ha enviado una circular a los afiliados de la agrupación, relacionada con el momento político del país.

En ella afirma que el partido debe mantener su fisonomía tradicional, y termina solicitando que se espere con serena confianza el momento de su reorganización, "de la que éste ha de salir rejuvenecido en sus cuadros y dispuesto a seguir sirviendo, en el lugar que el veredicto popular le asigne, los supremos intereses de la República".

Por un año se suspendió en Córdoba a un estudiante

Córdoba, 23. — Las autoridades del Colegio Nacional Deán Funes dispusieron la suspensión por un año del estudiante Manuel Visotsky, a quien se acusa de haber colocado a media asta y con un crespón la bandera argentina en el citado establecimiento durante una de las manifestaciones callejeras efectuadas días pasados en señal de protesta por los sucesos de la Capital Federal.

Abogados de Córdoba pedirán a la Corte Suprema que se haga cargo del Gobierno

Córdoba, 23.—Un grupo de abogados del foro local resolvió poner a la firma de sus colegas una nota que se enviará a la Corte Suprema de Justicia de la Nación solicitándole que como poder legal se haga cargo del gobierno de la República y convoque a elección de autoridades nacionales en el plazo que le fija la Constitución. Se expresaría en los considerandos que el actual poder "de facto" no ha cumplido los principios constitucionales que juró respetar, lo que releva a la Corte Suprema de seguir reconociéndolo como poder de la Nación.

INFORMACIÓN GENERAL

Homenaje a la República Dominicana

Hoy a las 18.15 el Consejo de Mujeres de la República Argentina realizará un acto de homenaje a la República Dominicana. Recitará poesías Da. Enriqueta Adesso de Cortines Lapalma y D. Jorge Alvarez Trongé disertará con el tema "Impresiones de un viaje a la República Dominicana". Finalmente se proyectará una película documental sobre Ciudad Trujillo.

Consejos profesionales de ingeniería y agrimensura

El lunes próximo a las 18 se reunirán en asamblea ordinaria en el local del Centro Argentino de Ingenieros, Cerrito 1250, los profesionales inscriptos en la matrícula de ingeniería civil, ingeniería industrial, ingeniería mecánica y electricista y de agrimensura, con el objeto de considerar la memoria y el balance del ejercicio vencido, realización del escrutinio de la elección de consejeros y proclamación de los electos.

Homenajes póstumos

Con motivo de cumplirse hoy el primer aniversario del fallecimiento del ingeniero Carlos María Palacio, prestigioso funcionario de la Administración General de Vialidad Nacional, que consagró cerca de 32 años de su vida al perfeccionamiento de la obra caminera, será honrada su memoria con un acto de homenaje que se efectuará el domingo a las 10.30 en el cementerio del Norte.

El acto ha sido organizado por funcionarios y empleados de dicha dependencia y recogerá de la previsión, de la que fué presidente fundador, quienes colocarán sendas placas recordatorias y una ofrenda floral en la tumba donde descansan sus restos.

Hablarán sobre la personalidad del funcionario desaparecido el ingeniero Enrique Humet y el agrimensor José Goñi, en representación de Vialidad y la Sociedad La Previsión, respectivamente.

—Pasado mañana a las 11 se reunirán ante el panteón del Centro Naval, en el cementerio del Oeste, los que fueron amigos y compañeros del capitán de fragata Manuel E. Mariño en la Flota Mercante del Estado, a fin de tributarle un homenaje a su memoria. Consistirá el mismo en la colocación de una artística placa de bronce, oportunidad en la que hará uso de la palabra el asesor letrado de la nombrada entidad, Dr. Atilio Malvagni.

—También a las 11 se realizará en el cementerio del Oeste un homenaje a la memoria del Dr. José Grillo, ex vicepresidente del Centro de la Industria Lechera. En ese acto será descubierta una placa ofrecida por un grupo de amigos del extinto.

Transmisiones desde Londres

A partir de hoy se transmitirá por la B. B. C. los viernes a las 22 (hora argentina) una nueva serie de discusiones intituladas "En pro y en contra". La primera audición estará dedicada a la presentación del programa; en la segunda intervendrá el comentarista Wickham Steed. Después el Sr. Harold Laski, presidente del Partido Laborista británico, tratará sobre "El Estado y el individuo". En la tercera y cuarta sesión se discutirá sobre "Capitalismo" y "Nacionalismo", respectivamente.

Estas discusiones podrán ser escuchadas en onda corta por intermedio del Servicio Latinoamericano de la B. B. C. en GRV, 12,04 megaciclos (24,92 metros); GRI, 9,41 megaciclos (31,88 metros) y GWN, 7,28 megaciclos (41,21 metros).

Vías de comunicación entre Paraná y Santa Fe

La intervención federal en Entre Ríos ha publicado un folleto relacionado con los proyectos de unión de la Mesopotamia por Entre Ríos con el resto del país. Se trata de una contribución a los estudios y proyectos definitivos que deberán efectuarse, con el propósito de dar una noción real del problema y sus verdaderas proporciones desde el punto de vista económico y constructivo. Contiene la publicación numerosos antecedentes y estudios referentes al asunto.

Delegados a la Asamblea Nacional de Mujeres

Los barrios de Parque Patricios y Pompeya eligieron sus delegados a la Asamblea Nacional de Mujeres, que se efectuará el 3 de septiembre próximo, a las 18.30, en el teatro Argentino. Tales delegadas llevan el mandato de pedir que en aquella reunión sean considerados como problemas fundamentales la carestía de la vida, igualdad de salarios, igualdad de derechos políticos y cumplimiento de leyes de asistencia social.

Institución Folklórica Mi Rancho

Una reunión artístico-literaria dedicada a la provincia de Catamarca efectuará la Institución Folklórica Mi Rancho mañana a las 22, en su local, Avenida de Mayo 1423, subsuelo.

Almuerzo por el Día del Jubilado Ferroviario

Para celebrar el Día del Jubilado Ferroviario, el 30 del actual será servido un almuerzo, a las 12.30, en el restaurante de la avenida Leandro N. Alem 1185, que es organizado por la Confederación de Asociaciones de Jubilados y Pensionados Ferroviarios de la República.

Junta de Vigilancia de la Propiedad Enemiga

La Junta de Vigilancia y Disposición Final de la Propiedad Enemiga tomó posesión de los Establecimientos Metalúrgicos Marsiglietto, S. A., empresa que funcionaba íntimamente vinculada con las Sociedad Tubos Mannesmann Ltda., de la que el Estado había tomado ya posesión.

Modificación de recorridos tranviarios

A partir del lunes próximo modificarán su recorrido las líneas de tranvías 8 y 33, así:

Línea No. 8: Ida al Correo Central: su ruta, Garay, Alberti, Constitución, Cevallos, Moreno, Defensa, Victoria, Paseo Colón, su ruta.

Línea No. 33: Ida a la avenida Bullrich: su ruta definitiva, por su ruta, Garay, Defensa, Victoria, Paseo Colón, su ruta.

Pago de jubilaciones de empresas particulares

El Instituto Nacional de Previsión ha informado que el pago de haberes de la sección Caja de Jubilaciones de Empleados y Obreros de Empresas Particulares, correspondiente al mes de agosto se efectuará en el Banco de la Nación el 28 del actual, de acuerdo con este horario: agencias de la capital, jubilados y pensionados, de 17.45 a 18.45 (con excepción de la agencia Urquiza, que lo hará de 8.45 a 9.45). Avellaneda y Lomas de Zamora: jubilados, de 16.30 a 17.30; pensionados, de 17.45 a 18.45. La Plata, Olivos y Quilmes, jubilados y pensionados, de 16.30 a 17.30. Ensenada, Monte Grande, San Fernando, Seis de Septiembre y Tigre, jubilados y pensionados, de 12.30 a 13 (horario público).

Fiestas patronales de San Luis

El Círculo de Damas de San Luis, de la Confederación Nacional de Beneficencia, adhiriéndose a las fiestas patronales de su provincia, envió 1000 vales por artículos de primera necesidad para ser distribuídos en distintos lugares de la provincia, y hará oficiar una misa en honor de San Luis Rey de Francia en la iglesia de las Victorias el domingo a las 10.30.

La transferencia de materiales ferrosos

Ha sido fijada en 4000 kilogramos la cantidad mínima sujeta a permiso previo para la transferencia de los siguientes materiales ferrosos: hierro redondo, hierro cuadrado, hierro planchuela, hierro perfil normal doble "T". La resolución respectiva, emanada de la Secretaría de Industria y Comercio con fecha 18 del actual y número 12.317, establece que con respecto a los mismos materiales subsistirán las medidas de control dispuestas por el decreto No. 29.671 del año pasado y sus disposiciones reglamentarias.

Por qué debe usted esperar turno para obtener Servicio Telefónico

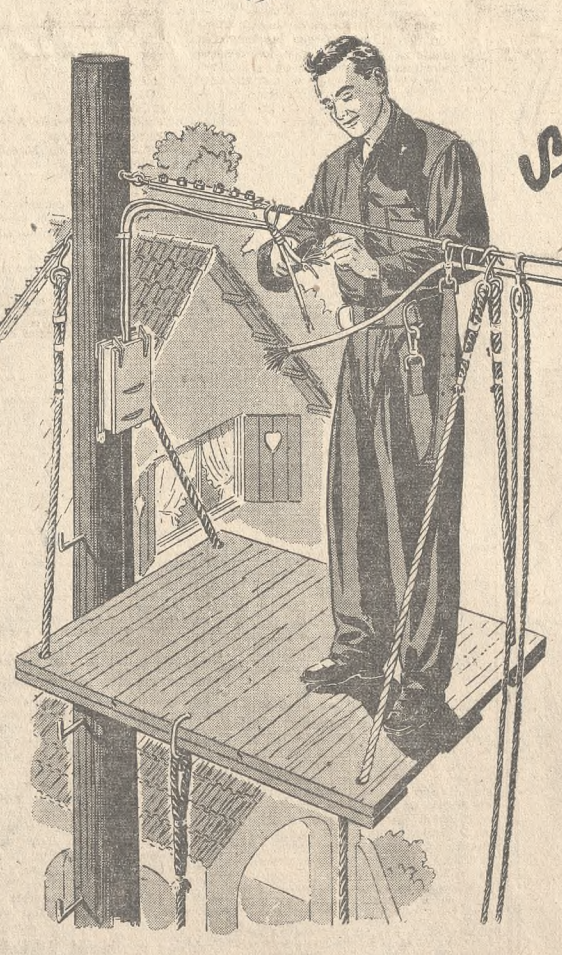

Nuestras *listas de turno* contienen miles de pedidos de servicio telefónico que - hasta tanto consigamos los materiales indispensables - serán librados mediante la asignación de las vacantes que se produzcan en nuestras instalaciones. Estos pedidos son satisfechos por riguroso orden de categoría y de antigüedad, de acuerdo con las disposiciones de las autoridades nacionales.

Para una mejor comprensión de las causas que nos impiden prestar servicio *inmediatamente* a todo nuevo solicitante, mientras no nos sea posible ejecutar nuestros programas de ampliaciones, le rogamos tener en cuenta que

***nuestros cables están formados por alambres de cobre aislados y que cada par de estos hilos permite proporcionar servicio* a un abonado solamente;**

***los conmutadores de las centrales telefónicas pueden atender a una cantidad determinada de abonados y que una vez colmada su capacidad* no es posible añadir un abonado más;**

***la línea individual de cada abonado debe conectarse en la central telefónica de manera que le permita comunicarse instantáneamente con cualquier otro de la red local y que esta exigencia del servicio telefónico* requiere instalaciones muy complejas.**

Si usted figura entre aquellos que esperan turno puede tener la certeza de que no demoraremos en satisfacer su pedido proporcionándole servicio telefónico en cuanto se produzca la vacante que le corresponda por la categoría y antigüedad de su pedido.

UNION TELEFONICA

POCAS VARIANTES HA TENIDO AYER LA TEMPERATURA

La presión atmosférica fué ayer muy estable durante la jornada y la temperatura tuvo pocas variaciones. En efecto, la mínima fué de 13,3 grados, y se registró a las 6.15, y la máxima de 18,7, se anotó a las 12.55.

El cielo se mostró cubierto en las primeras horas y a la entrada de la noche, y despejado cuando el sol pasaba el meridiano.

Desde las primeras horas soplaron vientos del SE., con una velocidad horaria que varió entre los 16 y los 24 kilómetros. La humedad relativa se elevó considerablemente sobre la normal al despuntar el día, y disminuyó en las horas subsiguientes.

Las condiciones meteorológicas fueron, en general, inestables en el territorio de la República. El gradiente barométrico resultó insignificante en toda la extensión del país, notándose tan sólo una leve depresión barométrica ubicada en la región central y en el Norte. Las temperaturas fueron en varios grados superiores a las normales en el litoral, el norte de la zona central y en las provincias del noroeste. Las heladas cubrieron varias zonas reducidas del sudoeste de Buenos Aires, La Pampa, Mendoza, Río Negro y el Neuquén. El firmamento estaba cubierto en el litoral, el norte de Buenos Aires, Santa Fe, en zonas de Córdoba y el sur de la Patagonia, y más bien despejado en las demás regiones.

En varias zonas de la provincia de Santa Fe cayeron granizadas y fueron afectadas Rosario, Casilda, Chabás, Berabevú y Villada.

Se produjeron lluvias de ligeras a moderadas en el nordeste y norte de Buenos Aires; en algunas zonas de Santa Fe, excepto en Alejandra, lugar en el cual las precipitaciones alcanzaron a los 60 milímetros, y también llovió en Entre Ríos, Santiago del Estero, la Patagonia y en Corrientes, donde se registró una caída de 65 milímetros en la ciudad de Esquina.

En la mañana continuaba lloviendo en el centro y norte de Entre Ríos, el sur de Corrientes y en el norte de Santa Fe.

En Humberto I

Humberto I (Santa Fe), 23.—Llovió 30 milímetros.

Avisos de lluvia (en milímetros)

A continuación damos los informes con respecto a las precipitaciones, recibidos de nuestros corresponsales y de otras fuentes.

Capital Federal: Oficina F. C. P.

Buenos Aires: Acevedo 21, Arroyo Cruz 15, Baradero 6, Boulogne 1, Cap. del Señor 3, Carlos Keen 2, Conesa 2, Cortínez 4, Chenaut 6, Don Torcuato 1, El Socorro 18, Escobar 19, Gral. Rojo 2, Gob. Castro 12, La Luisa 2, Luján 4, Martín García 11, Mercedes 8, Pilar 4, Portela 3, Ramallo 6, San Antonio 1, San Nicolás 4, San Pedro 9, Santa Coloma 7, Solís 3, Tigre 1, Villa Lía 5 y Villa Rosa 12.

Santa Fe: Acebal 4, Alejandra 60, Angel Gallardo 2, Arequito 8, Arrufó 8, Berabevú 31, Carcarañá 2, Casilda 25, Cayastá 27, Ceres 28, Constanza 7, El Cantor 3, Escalada 6, Felicia 3, Firmat 18, Godoy 18, Helvecia 9, Hersilia 7, Hughes 8, La Chispa 23, La Rubia 16, Las Palmeras 14, L. Quirquinchos 6, Llambí-Camp. 8, Maggiolo 2, Maizales 1, Moisés Ville 9, Monigotes 14, Nelson 3, Palacios 12, Pérez 6, Peyrano 3, Roldán 15, Romang 6, Rosario 4, Rueda 23, Saladero Cabal 24, San Guillermo 10, San Justo 6, Santa Emilia 1, Santa Rosa 28, Santa Teresa 10, Suardi 12, Sunchales 3, Tacural 9, Tostado 25, Vera 9, Videla 9, V. Constitución 3, Villa Trinidad 8, Virginia 8 y Zavalla 6.

Entre Ríos: Colón 24, C. del Uruguay 10, Federación 5, Federal 17, Galarza 6, Gualeguay 1, Irazusta 11, La Paz 24, Larroque 5, Urdinarrain 7 y Victoria 1.

Corrientes: Bonpland 7, Buena Vista 26, Esquina 65, Goya 5, La Cruz 10, Mercedes 2, Monte Caseros 10 y P. de los Libres 15.

Santiago del Estero: Añatuya 1, Argentina 6, Beltrán 7, Casares 14, Col. Dora 6, Forres 1, Fernández 14, Icaño 2, Los Telares 5, Malbrán 10, Palo Negro 14, Pinto 10, Robles 3, Sgo. del Estero 2 y Selva 33.

Córdoba: Freyre 6, Guatimozín 7, Río Cuarto 4 y Río Seco 2.

Río Negro: Bariloche 1.

Chubut: Astra 3, Escalante 2, Holdich 5, P. del Castillo 4 y Talleres 2.

Santa Cruz: El Turbio 10, Faro C. Virgenes 1, P. del Aguila 1, Río Gallegos 4, San Julián 7 y Santa Cruz 16.

Oreadas: Isla Laurie 1.

El homenaje a Roosevelt

La comisión de homenaje a la memoria del ex presidente Roosevelt se reunió ayer bajo la presidencia del contraalmirante Eleazar Videla y luego de tomar nota de las numerosas adhesiones y donaciones recibidas con destino al monumento que se proyecta erigir, se informó que la subcomisión especial, que estudia lo relacionado con la erección de la estatua ha sugerido el nombre de seis artistas locales para que se les solicite el envío de proyectos.

El vicepresidente en ejercicio sugirió diversas medidas para activar la propaganda, tendiente al mayor éxito de los móviles que se persiguen, las que se pondrán en ejecución inmediatamente.

En lo que se refiere al ciclo de audiciones radiotelefónicas, iniciado con la conferencia pronunciada por el presidente de la comisión, Dr. Carlos Saavedra Lamas, por Radio El Mundo, y continuada con la del ex ministro de Relaciones Exteriores, Dr. José María Cantilo, se resolvió que ocupe el espacio correspondiente al próximo sábado 25, a las 19, al presidente de la comisión de Hacienda, Dr. Pedro M. Ledesma.

Una entidad ofrece colaborar en la planificación económica

El Instituto Económico Interamericano se ha dirigido al Consejo Nacional de Postguerra ofreciendo su colaboración para la resolución de los problemas que competen a esa dependencia oficial.

Expresa que es indispensable que la República entre en un sistema de ordenamiento económico que le permita afrontar las transformaciones de postguerra y que ese régimen no puede ser otro que el de la instauración de la planificación económica, que es el único compatible con la libertad racional de comercio, la industria y la producción.

"Creemos —agrega— que no obstante la mejor inspiración, la adopción de medidas aisladas o fraccionarias pueden ser contraproducentes al fin que se proponen, si no responden a un plan orgánico, integral y armónico. En ese sentido la planificación proporciona la arquitectura sobre la cual han de modelarse y ajustarse las medidas que más convienen a la economía del país. Por ello creemos que es previo y fundamental resolver en forma acabada y completa este problema básico.

"En cuanto a la organización científica, es primordial, para que nuestro desarrollo esté a tono con las condiciones de la competencia extranjera, y desgraciadamente en nuestro país, si bien deben reconocerse los enormes y plausibles esfuerzos realizados y obtenidos por la economía privada, debe también reconocerse que las empresas han sido creadas y funcionan en muchísimos casos dentro de condiciones precarias e improvisadas que no dan el rendimiento y las condiciones de trabajo a la altura de las empresas similares existentes en otras naciones.

"Los problemas de costeo, el ordenamiento administrativo y contable y tantas otras cuestiones que para quienes no han estudiado estos problemas parecen secundarios o insignificantes, tienen, sin embargo, un hondo significado y repercusión sobre el desarrollo y el posible mantenimiento de muchas empresas, y una obra de difusión en este sentido sería beneficiosa para la economía del país".

NO PODRÁ REALIZAR EL PARTIDO SOCIALISTA SU ACTO DEL DÍA 29

El Partido Socialista informó ayer que la Jefatura de Policía le negó el permiso solicitado para realizar un acto público, el 29 del actual, en la intersección de la avenida diagonal Sáenz Peña y la calle Florida.

Al notificarse dicha agrupación de tal medida —fundada, se dice, en el edicto que prohibe realizar reuniones públicas, en local cerrado o al aire libre, dentro del radio comprendido por la Avenida de Mayo, San Martín, Santa Fe y Cerrito— interpuso recurso de apelación ante el Ministerio del Interior, y con reserva, para el caso de confirmación, de recurrir por la vía extraordinaria ante la Corte Suprema "por considerar que la aplicación del citado edicto en la parte invocada y la resolución denegatoria vulneran y desconocen el derecho de reunión que garante nuestro estatuto constitucional, como también el principio de igualdad que el mismo consagra". Añade que debe destacarse "la circunstancia de que la policía niega permiso para el primer acto político de un partido opositor, después de levantado el estado de sitio, so pretexto de un edicto que la autoridad policial no ha aplicado, ni aun bajo el estado de sitio, para las reuniones públicas organizadas con fines de adhesión a las actividades de los funcionarios de facto", y recuerda especialmente "el mitin efectuado el 12 de julio próximo pasado en la misma esquina de Florida y Diagonal Norte, seguido de un desfile hasta la Secretaría de Trabajo y Previsión". En el escrito dice finalmente que el Partido Socialista "no puede dejar pasar en silencio esa desigualdad irritante, que afecta los derechos de la ciudadanía y perturba el proceso de retorno a la normalidad constitucional".

Lady Kelly habló ayer sobre las condiciones de la vida en Gran Bretaña

Lady Kelly hizo uso de la palabra ayer en Temperley, en la sede de la zona sur del Comité Patriótico de Mujeres Británicas, a cuya comisión directiva entregó un retrato de la Reina de Inglaterra, con un mensaje alusivo, como premio y estímulo para quienes empeñosamente trabajan en favor de las víctimas de la guerra.

"Si bien la guerra ha terminado —dijo—, aun es necesaria nuestra ayuda para los damnificados del magno conflicto, muchos de los cuales carecen de ropas de abrigo, frazadas y calzado, sin tener en cuenta la aguda crisis imperante con motivo de la escasez de viviendas, y que impone, especialmente a la gente de condición humilde, ingentes sacrificios e inconvenientes de todo orden". Recalcó que a raíz de los destrozos, no menos de un millón de casas han sufrido desperfectos y más de 195.000 fueron arrasadas por completo. En el mes de marzo del corriente año, 143.000 obreros se dedicaban a la tarea de reparar y hacer habitables las 789.747 casas semidestruídas que aun quedaban en pie en la zona metropolitana de Londres.

Expresó más adelante Lady Kelly que a muchas de esas familias desamparadas y sin techo se les había hecho más llevadera su situación angustiosa mediante el suministro de frazadas y ropas de abrigo confeccionadas por las señoras de la colectividad británica y demás simpatizantes en ésta. Trazó a continuación una semblanza de la vida cotidiana de esas víctimas, y dijo que la obra realizada por el gobierno británico en los 20 años que median entre 1918-1939, cuando se construyeron muchos miles de casas modernas para obreros, fué anulada por completo en los seis años de cruenta lucha, y que hoy el problema de la vivienda, si bien merece la preferente atención de las autoridades, expone a muchas familias desamparadas a toda suerte de sufrimientos y peligros.

La esposa del embajador de Gran Bretaña finalizó formulando un llamamiento a las presentes para que redoblen sus esfuerzos para incrementar la obra samaritana emprendida con tanto entusiasmo en los días más obscuros de la contienda, y recompensen con esas pruebas de nuestro reconocimiento el heroico comportamiento de aquellos que sacrificaron todo para hacer posible la victoria.

La Federación de Colegios de Abogados hizo una declaración

La Federación Argentina de Colegios de Abogados, con motivo de las expresiones contenidas en el discurso pronunciado por el ministro de Guerra y vicepresidente de la Nación, en Avellaneda, que afectan a los abogados, ha formulado la declaración siguiente:

"1o.—Que para honor del abogado argentino, él ha ocupado, desde los albores de la Revolución de Mayo, en el ejercicio de su función social y profesional, preferente lugar en la defensa del derecho y de la justicia, siendo ejemplo de su activa intervención —prestada colectiva e individualmente: desde los estrados judiciales, la magistratura, la universidad, los centros de extensión cultural, la legislación obrera, que tomó impulso desde 1902, por iniciativa de un abogado ilustre, presidente de la Universidad Nacional de La Plata y ministro de Justicia, doctor Joaquín V. González.

"2o.—Que atribuir a los abogados argentinos una acción de "picapleitos que ya no podrán sacar dinero del bolsillo de los pobres trabajadores cuando éstos deben recurrir a la justicia en defensa de sus derechos", es un agravio gratuito que se quiere inferir al profesional.

"3o.—Que a propósito de "trabajadores", no está de más exteriorizar que la Federación, en reuniones semestrales y conferencias nacionales celebradas durante un extenso lapso, anticipándose a posteriores iniciativas, declaró la urgente necesidad de instituir los "tribunales de trabajo" en el país, para dirimir, dentro del juego armónico de nuestras instituciones, los conflictos del capital y trabajo; requirió de los poderes constitucionales competentes, la sanción de las leyes respectivas, y creó una sección encargada de proyectar la elaboración del "código del trabajo".

"4o.—Que, por otra parte, en cumplimiento del juramento profesional prestado por todo abogado, funcionan en los colegios servicios de asistencia jurídica gratuita, utilizados principalmente por los obreros.

"5o.—Que es inadmisible valerse de la función pública, sea cual fuere su jerarquía, con propósitos vejatorios, empleando un léxico sin precedentes en los anales políticos y administrativos de la República.

"6o.—Que la Federación debe enaltecer el concepto público de la abogacía, de acuerdo con su estatuto, frente a cualquier ataque que pretenda menoscabarlo sin razón y sin derecho.

"7o.—Que, en consecuencia, la mesa directiva de la Federación se solidariza con la reciente resolución del Colegio de Abogados de Buenos Aires, aprobada juntamente con la Asociación de Abogados y el Colegio de Procuradores de la Ciudad de Buenos Aires; protesta públicamente contra el insólito ataque de que han sido objeto los abogados y reitera su declaración sobre la necesidad de llegar cuanto antes a la normalidad constitucional".

SOBRE LAS MANGAS DE LANGOSTAS SE DIÓ UN INFORME

El Ministerio de Agricultura ha dado a conocer un informe del Instituto de Sanidad Vegetal relativo a los trabajos realizados por el Departamento de Acridiología, con el objeto de determinar el origen y la formación de las mangas de langostas que actualmente empiezan a observarse en la región agrícola del litoral.

Para dilucidar este problema —expresa dicha comunicación—, hay que señalar que nuestra langosta voladora pertenece a un grupo especial de la acridia, que se distingue por los cambios periódicos que sufre su población, es decir, el número de individuos que lo constituyen en la naturaleza. En ciertos años la langosta se multiplica en forma extraordinaria, alcanzando números astronómicos, mientras que en otros su cantidad disminuye en tal forma que se manifiesta como un insecto raro o solitario.

Se afirma que la oscilación numérica de la población de la langosta no es de una regularidad matemática, y las causas que la provocan quedan aún por demostrarse, aunque se acepta que los cambios periódicos en las condiciones climáticas ejercen una influencia muy grande en su desarrollo.

"Hace siete años —prosigue el informe—, cuando terminaron las grandes invasiones de langostas, fué muy difícil encontrar después sus representantes solitarios en los lugares habitados normalmente por élla, y esta característica se mantuvo hasta el año 1942, en que la acridia vuelve a manifestarse en notable número, y llega a formar pequeñas mangas invasoras. Estas mangas se observaron en las provincias de Catamarca y La Rioja, emigrando e invadiendo después a una parte de la provincia de Córdoba".

Se añade que las langostas que forman las mangas adquieren una coloración y forma distintas de las que tienen la vida solitaria; también sus instintos son diferentes. Dichas diferencias son tan apreciables que, antes de iniciarse estos estudios, se consideraban las dos formas de la langosta —la de vida solitaria y la de vida gregaria— como dos especies diferentes; pero se ha comprobado, por las crías hechas en el insectario, que se trata del mismo insecto, cuyo nombre correcto es Schistocerca cancellata. (Serv.).

Se expresa que, en la naturaleza, los cambios de la fase solitaria a la gregaria van acompañados por la formación de mangas invasoras, que realizan migraciones regulares, con movimientos descendentes en dirección Sur y Sudeste en la primavera y ascendentes hacia las provincias del Norte y Noroeste en otoño, para pasar el frío en la parte más calida y seca del país. Al iniciarse la transformación de la langosta solitaria en la fase gregaria, el año anterior, se ha podido comprobar la existencia de dos generaciones anuales: una en la primavera y principio de verano, y la otra a fin del verano y en el otoño. Desde entonces hasta ahora se han producido cuatro generaciones del insecto, y esto explicaría el origen de las mangas de langostas que en el otoño del año actual han desovado en una vasta área, abarcando parte de las provincias de Catamarca, La Rioja, San Luis, Tucumán, Córdoba, Santiago del Estero y Salta y los territorios del Chaco y Formosa.

Significa, finalmente, la información del Ministerio, que las langostas voladoras originadas por los desoves mencionados, han formado, al iniciarse este invierno, grandes mangas, que se encuentran en movimiento en la misma región y que actualmente han empezado a desplazarse, invadiendo las provincias de Corrientes, Entre Ríos y Santa Fe.

La importación y exportación de tabaco durante el mes último

Por intermedio de la Dirección de Tabaco y con intervención de la de Estadística dió a conocer la Secretaría de Industria y Comercio las cifras correspondientes a las importaciones y exportaciones de tabaco en hoja y picadura durante el mes de julio último. La importación totalizó 589.305 kilogramos con $ 2.175.941,31 del valor CIF, y la exportación comprendió 635 kilogramos con $ 4346 de valor, correspondientes al tipo Virginia, y con destino a Bolivia.

PERIODISMO Y LETRAS

Sociedad Argentina de Escritores

Mañana a las 18 tendrá efecto la asamblea general ordinaria y extraordinaria para tratar la memoria de la obra realizada por la comisión y una reforma de los estatutos.

La reunión se realizará en la sede social, Casa del Teatro. Para tomar parte en la asamblea los socios deberán tener pago hasta el primer semestre del corriente año.

Demostración

Un núcleo de amigas, compañeras de tareas y simpatizantes de la señora Celina E. Rodríguez Nasso le ofrecerá una demostración mañana a las 13 en el Hotel Jousten con motivo de la reciente publicación de su novela argentina "Samaritana de las cuchillas". Las adhesiones se reciben en el mencionado hotel.

"Comercio Argentino"

Con motivo del 32o. aniversario de la Cámara de Comercio de Buenos Aires, la revista "Comercio Argentino", que es el órgano oficial de dicha entidad, ha editado un número extraordinario, evocativo de la labor realizada por la institución en ese lapso. El análisis de la obra cumplida es objeto de los correspondientes comentarios, señalando la coincidencia del nuevo aniversario con la terminación de la guerra, que asegura la subsistencia de los principios de libertad y justicia. El abundante material de lectura que contiene la publicación sobre la vida comercial del país y sus posibilidades le presta valor informativo e interés documental.

"La Defensa"

Con motivo de cumplir veinte años de actividad, el periódico "La Defensa", orientado principalmente a la exposición y estudio de los problemas que afectan al comercio minorista, ha publicado un número extraordinario, en que evoca la labor realizada en dicho lapso y comenta temas vinculados al gremio.

"El Heraldo", de Lomas de Zamora

Lomas de Zamora, 23.—Ha cumplido 15 años de existencia el periódico "El Heraldo", que aparece en Lomas de Zamora bajo la dirección de su propietario, D. Juan Fernando Natero. En los tres lustros transcurridos ha conquistado "El Heraldo" lugar de privilegio por la seriedad de sus informaciones, la altura de su prédica y la mesura de sus comentarios. El aniversario lo halla en franca etapa de superación y mejoramiento.

CORREOS Y TELECOMUNICACIONES

Inauguración de una sucursal

Mañana a las 18 se librará al servicio público la sucursal de Correos Lomas del Mirador, la cual funcionará en la calle Provincias Unidas 701, partido de Matanza.

Los límites de distribución de la nueva oficina son los siguientes: al Norte, avenida General Paz; al Sur, avenida San Martín; al Este, calle Campana, y al Oeste, calle Emilio Castro.

Declarará inaugurada la oficina en nombre del director general de Correos y Telecomunicaciones, D. Antonio Deluca, director de Correos, y bendecirá el edificio el Pbro. José Francisco Marcón. Terminado el acto, la Sociedad de Fomento Edilicio e Intelectual de Lomas del Mirador, ofrecerá a los funcionarios e invitados un vino de honor.

CENTROS SOCIALES

Club Español

Esta institución ofrecerá mañana a las 22 una reunión artística y baile en su sede social, Bernardo de Irigoyen 172. La danza será amenizada por dos orquestas.

Centro Asturiano

La junta directiva del Centro Asturiano realizará un baile pasado mañana a las 16 en sus salones de la calle Solís 475. Dos orquestas tendrán a su cargo el repertorio de música de baile.

Asociación Casa de Galicia

En su sede social de la calle San José 224, la comisión directiva de la Asociación Casa de Galicia ofrecerá un baile pasado mañana a las 17. La fiesta será amenizada por dos conjuntos musicales.

Boston Social Club

Mañana y el domingo a las 16 el Boston Social Club realizará dos bailes en el salón de la calle Cangallo 2535.

HOY ASUMIRÁ SU CARGO EN S. JUAN EL INTERVENTOR

San Juan, 23.—Mañana llegará a esta capital el interventor federal, Dr. Emilio Cipolletti. Con ese motivo el interventor interino, coronel Berreta, subscribió un decreto por el que se fija el día de mañana a las 11.30 para que aquél tome posesión de su cargo. Asimismo, el coronel Berreta ha dispuesto que se rindan al nuevo interventor los honores militares correspondientes.

ADMINISTRACIÓN NACIONAL

En la Presidencia

Repuesto de la indisposición que lo aquejó el día anterior, concurrió ayer a su despacho oficial de la Casa de Gobierno el presidente de la República, quien recibió al embajador de Gran Bretaña, Sir David Víctor Kelly, el que acompañaban Lord Lovat, jurado británico que actuó en la 59ª Exposición Ganadera organizada por la Sociedad Rural Argentina; y Lord Courthope, presidente de la Royal Agricultural Society. Seguidamente pasó al despacho presidencial el general de brigada Julio C. Checchi.

El jefe del Estado conversó luego con el vicepresidente y ministro de Guerra, con los demás ministros —excepto el de Relaciones Exteriores y Culto— y secretarios del Poder Ejecutivo.

Resoluciones de la Administración del Agua

El consejo de la Administración Nacional del Agua resolvió destinar 9100 pesos a la ejecución de trabajos de los canales de riego de la colonia agrícola Mariano Moreno, de Coyunco Centro, Neuquén; oficializar las cañerías distribuidoras de agua y colectoras cloacales existentes en la calle Tucumán, entre Rawson y Castelli, de la ciudad de Mar del Plata; conceder una nueva prórroga hasta el 30 de junio de 1946 para la instalación del servicio de agua corriente en las fincas situadas dentro del radio servido de La Paz, provincia de Entre Ríos, e incluir en el plan de ampliaciones de los servicios sanitarios de Córdoba la instalación de cañerías distribuidoras de agua en el barrio Villa Maurizi, aunque su habilitación quedará supeditada a la terminación de las obras complementarias del establecimiento de aguas corrientes de dicha ciudad.

CONFERENCIAS

"La psicología introspectiva como base de la investigación psicológica"

Sobre el tema mencionado en el epígrafe disertará hoy a las 18.30, en la Sociedad Científica Argentina, Santa Fe 1145, el Dr. Hans A. Lindemann.

INSTRUCCIÓN PÚBLICA

Ciclo de conferencias sobre la forma de la tierra

Con el auspicio del Círculo de Profesores de Geografía proseguirá hoy a las 18 en la sección geografía del Instituto Nacional del Profesorado Secundario, Valentín Gómez 3233, el ciclo de conferencias sobre el tema "Forma de la tierra", a cargo del ingeniero Lorenzo Dagnino Pastore. El sumario a desarrollar es el siguiente: "Investigación de la forma de la tierra mediante la realización práctica de observaciones científicas: a) mediante mediciones de arcos de meridianos y paralelos; b) mediante el análisis de las variaciones de la longitud del péndulo que bate el segundo en distintas latitudes del planeta".

Este ciclo proseguirá el lunes 27 del actual.

Los estudiantes de Bellas Artes crearon su organismo representativo

Por iniciativa de un numeroso grupo de estudiantes de Bellas Artes, de las escuelas Manuel Belgrano y Prilidiano Pueyrredón, concordantes en el propósito de constituir un órgano representativo, se realizó una asamblea en la que con más de trescientos estudiantes, se procedió a dar por constituído el Centro de Estudiantes de Bellas Artes, de esta capital, designándose sus autoridades provisionales, las que, en cumplimiento de la misión que les fué asignada, procederán a fijar los objetivos y propósitos que se procuran obtener en su acción cultural y gremial.

En una declaración que han dado ayer comienzan haciendo "un voto de fe patriótica y democrática al situarse bajo la inspiración de la Constitución Nacional, por lo que establecen desde ahora su solidaridad con el movimiento estudiantil argentino, abanderado de las más puras tradiciones nacionales que pujan por conseguir un constante desarrollo progresivo de la Nación.

"Determinan en forma fundamental propender al mejoramiento de la enseñanza; divulgar en todos los ambientes la cultura artística, popularizándola. Aumentar los conocimientos artísticos de los asociados en forma teórica y práctica, que redundará en beneficio común de profesores y alumnos ya que, según expresan, una de sus más sentidas aspiraciones es la de dar jerarquía a los distintos establecimientos a que concurren, para equipararlos a las demás disciplinas del saber".

El Centro de Estudiantes de Bellas Artes, ha instalado su secretaría en la calle Montes de Oca 85, donde atiende y desenvuelve sus actividades.

Colegio Nacional Juan Martín de Pueyrredón

Hoy a las 18 tendrá efecto el segundo de los conciertos fonoeléctricos organizados por el Club Colegial, dedicado en esta oportunidad a irradiar composiciones de Franz Schubert. La dirección y comentarios estarán a cargo del ex alumno Luis Fernández.

Instalación de comedor en una escuela

Ha sido autorizada la instalación de un pequeño comedor en el local de la escuela No. 12 del Consejo Escolar VIII.

Suspensión dejada sin efecto

El interventor del Consejo Nacional de Educación ha dejado sin efecto, de acuerdo con lo dictaminado por la asesoría letrada y secretaría de hacienda, la resolución del 23 de agosto de 1944, del ex interventor Dr. José Ignacio Olmedo, por la cual se suspendió por quince días sin goce de sueldo al auxiliar 2o. (médico) Dr. Luis Alberto González.

LAS VENTAS DEL TORNEO GANADERO SIGUEN MUY FIRMES

Prosiguieron ayer los remates en la Exposición Nacional de Ganadería, la que se vió, como en los días anteriores, muy concurrida, especialmente en horas de la tarde.

Como ocurre todos los años, el público visitó con preferencia los galpones en los cuales se alojan los grandes campeones bovinos, lugares que a toda hora se vieron llenos de gente.

Pagóse 37.000 pesos por un Shorthorn

La sala de ventas de los bovinos Shorthorn es, como se sabe, el centro de mayor atracción en la semana de remates, y ayer se vió, como siempre, llena de interesados en la subasta, en la que se anotaron muchos precios altos, entre los cuales figura el del box 270, 1er. premio, de la S. A. Cía. Inmobiliaria La Candelaria, adquirido en la suma de 37.000 pesos por D. Luis Ripamonti.

En 35.000 pesos vendióse un Aberdeen Angus

También en los remates de los Aberdeen Angus se notó ayer gran animación y se registraron cotizaciones elevadas. Figura entre ellas, en primer término, la de la venta del box 728, tercer premio, de Julio L. Perkins, rematado en 35.000 pesos y adquirido por Safico S. A. El box 832, de Estancias y Colonias San Nemesio, se vendió en $ 30.000 a Horacio Sánchez Elía.

Marcóse un "record" en los Holando-Argentino

Con mucho interés prosiguieron ayer las ventas de bovinos de la raza Holando-Argentino, habiéndose subastado varios productos destinados a establecimientos del país y del extranjero a precios superiores de diez mil pesos, como se verá por el detalle que damos más adelante.

Al venderse el box 1059, Willy's Director Imperial Teresa, fué batido el "record" de precio pagado por un ejemplar de esta raza en nuestro país, al ser vendido en 27.000 pesos. Esta cotización es superior en seis mil pesos al "record" anterior. El toro indicado fué presentado por la cabaña Las Malvinas, de Juan M. Mascarenhas, y adquirido por la cabaña San Miguel de Ghiso, de Ghiso Hermanos. Este reproductor es hijo de la gran campeón de Palermo de la exposición actual.

Por el gran campeón Merino Australiano se pagó $ 12.500

Las operaciones que se vienen realizando con ejemplares ovinos adquieren diariamente mayor interés, habiéndose anotado ayer un precio de 12.500 pesos, pagados por el gran campeón de la raza Merino Australiano, brete 1659, de The Río Negro (Argentina) Land Company Ltda., y que fué comprado por Juan Arbeletche.

Las ventas de hoy

Hoy a las 10 proseguirá la subasta de los bovinos Shorthorn y Holando-Argentino, vendiéndose también lanares Romney Marsh y Hampshire Down.

Por la tarde, a las 14, seguirá la venta de Shorthorn y de Aberdeen Angus, lanares Romney Marsh y Hampshire Down y aves.

Las exhibiciones cinematográficas de hoy

De conformidad con el programa preparado por la Sociedad Rural Argentina, con la colaboración de la Asociación de Difusión Interamericana, hoy, de 10 a 11, serán exhibidas varias películas especialmente destinadas a los escolares. En la exhibición, que se hará en el pabellón en que funciona la muestra de granos y forrajes, aparecerán los "films" titulados "La democracia en acción", "Un viaje por barco", "Jóvenes agricultores" y "La orquesta sinfónica juvenil de California".

Ofreció un almuerzo la Asociación de Criadores de Holando-Argentino

En el salón comedor del local de Palermo, la entidad del epígrafe ofreció un almuerzo en honor del jurado que clasificó los bovinos Holando-Argentino, Mr. Sylvester B. Hall, y de los cabañeros que explotan esa raza.

La fiesta transcurrió en un ambiente cordial, y participó de ella gran número de comensales, entre los cuales figuraban el agregado agrícola de la embajada de los Estados Unidos, el ex ministro de Agricultura de Bolivia Sr. Carlos Hanhart, el presidente de la Sociedad Rural de Córdoba, miembros de las comisiones directivas de la Sociedad Rural de Rosario y de la Federación de Cooperativas Tamberas de esa ciudad y las autoridades de la asociación organizadora del almuerzo.

Ofreció la demostración el presidente de la entidad, D. Vicente R. Casares, agradeciendo el Sr. Hall. Habló también los Sres. Hanhart y Rolt.

Después de los postres fué entregado el premio Holando-Argentino destinado al cabañero que obtenga el mayor precio en la exposición de Rosario, que correspondió a la cabaña Las Malvinas, del Sr. Juan M. Mascarenhas.

Una nota de la Federación Ecuestre Argentina

Como consecuencia de una nota que el Club Hípico Argentino hizo llegar a la Federación Ecuestre Argentina expresando su desagrado por lo ocurrido en Palermo el sábado último, la segunda de esas asociaciones ha enviado, a su vez, otra a la Sociedad Rural Argentina expresando su mayor desagrado. Expresa que el hecho, "cuya intención desconocemos, afecta el prestigio y el honor de nuestro ejército, y ha constituído la causa fundamental para que los jinetes militares no participen en las pruebas hípicas organizadas por esa entidad". Dice más adelante que la intervención exclusivamente de jinetes civiles en las reuniones hípicas que aún deben efectuarse traería una situación de tirantez entre unos y otros, que podría evitarse tomando medidas prudentes y mesuradas; y luego de referirse al papel de la Federación como orientadora y organizadora del deporte hípico en el país, termina diciendo:

"Por estas razones, insinuamos la conveniencia de que esa entidad dé por terminadas las reuniones hípicas con motivo de la 59a. Exposición Nacional de Ganadería, lo que revelaría, a no dudarlo, una expresión de la buena voluntad que anima a la misma, para evitar que se forme un ambiente entre los aficionados a la equitación de esta capital, que pueda menoscabar el espíritu de unión y caballerosidad que deben ser principio e índice de este deporte".

Las ventas de ayer

BOVINOS

Raza Shorthorn

Machos. — Box 166, segundo premio, de Juan Elissondo, en $ 10.500, a Marta Unzué de Blaquier; 160, tercer premio, de Juan Elissondo, en $ 5700, a Santa Rosa, Estancias Ltda.; 177, cuarto premio, de Estancias Bonadeo S. A., en $ 6000, a Ernesto Fitte; 171, quinto premio, de Estancias de Mathet, S. R. Ltda., en $ 9500, a Marta Unzué de Blaquier; 175, mención, de Elisa Séré de Lacau, en $ 12.000, a Silva y Rosa.; 176, de García Victorica Hnos., en $ 9000, a Catalina Toth de von Pannwitz; 185, primer premio, de Enrique Santamarina e Hijos, S. R. Ltda., en pesos 20.000, a Francisco Vila e Hijos; 183, segundo premio, de Suc. Juan J. Baurin, en $ 7800, a Suc. de Pablo Autilio; 187, cuarto premio, de Casimiro Polledo H. A. Com. Ganadera, en $ 6500, a Casares (en comisión); 179, mención, de Elisa Séré de Lacau, en $ 6600, a Peralta Martínez de Martín; 188, de José A. y Miguel Martínez de Hoz, en $ 11.700, a Estancia La Pelada; 203, primer premio, de Bernardo L. Duggan, en $ 20.000, a Catalina Roth de von Pannwitz; 212, segundo premio, de Estancias Bonadeo S. A., en $ 10.000, a De Gregori (en comisión); 198, tercer premio, de Juan F. Díaz e Hijos Ltda., en $ 8000, a Tronconi Hnos.; 213, cuarto premio, de Guillermo A. Séré e Hijos, en $ 10.000, a Teresa D'Ariste de Estrugamou; 211, quinto premio, de Elisa Séré de Lacau, en $ 6700, a Enrique Murzi; 223, primer premio, de Juan Elissondo, en $ 9200, a Tronconi Hnos.; 220, segundo premio, de Leonardo Pereyra, en $ 7000, a Santa Rosa Estancias Ltda.; 225, tercer premio, de Elisa Séré de Lacau, en $ 5500, a Carlos Moret; 215, quinto premio, de Estancias Bonadeo S. A., en $ 12.000, a Santa Rosa Estancias Ltda.; 230, mención, de Bernardo L. Duggan, en $ 11.000, a Felipe A. Dawney; 214, mención, de Juan F. Díaz e Hijos Ltda., en $ 5400, a Hno. y Criadores Asociados; 226, mención, de Estancias Bonadeo S. A., en $ 11.700, a Harrington Hnos.; 233, primer premio, de Enrique Santamarina e Hijos, S. R. Ltda., en $ 23.000, a Miguel Zuccherino; 234, cuarto premio, de Bartolomé Ginocchio e Hijos Ltda., en $ 6400, a Margarita Roth de Mauthet; 236, de Guillermo A. Séré e Hijos, en $ 8000, a Hounig y Touron; 246, de Estancias Bonadeo S. A., en $ 8200, a Expiot, Montes y Campos de Río Bermejo; 279, primer premio, de S. A. Cía. Inmobiliaria La Candelaria, en $ 37.000, a Luis Ripamonti; 252, segundo premio, de García Victorica Hnos., en $ 13.500, a Marta Unzué de Blaquier; 253, tercer premio, de Estancias Bonadeo S. A., en $ 11.000, a La Pelada S. A.; 254, cuarto premio, de Enrique Asterigo S. A., en $ 6400, a Serafín Martínez e Hijos; 255, de José A. y Miguel Martínez de Hoz, en $ 9100, a Manuel Sáenz Rossa; 260, mención, de Estancias Bonadeo S. A., en $ 7700, a Malcolm E. Drysdale; 265, de García Victorica Hnos., en $ 6300, a Vicente Kenny; 267, de Estancias Bonadeo S. A., en $ 12.000, a Daniel Caimi; 271, primer premio, de Guillermo A. Séré e Hijos, en $ 24.000, a Ramón del Sel; 273, tercer premio, de Estancias Bonadeo S. A., en $ 10.000, a Suc. de Sotero Beheran; 282, cuarto premio, de García Victorica Hnos. en $ 5600, a Teresa D'Ariste de Estrugamou; 273, quinto premio, de Cía. Gan. y Agrícola de Olavarría; 244, cuarto premio, de Aurelio Balln e Hijos S. R. L., en $ 15.500, a Benito R. Davancens; 777, quinto premio, de Héctor M. Guerrero, en $ 6100, a Bühler, S. R. L.; 788, mención, de Aurelio Ballni e Hijos S. R. L. en $ 7700, a Salvador J. Miccio; 782, primer premio, de Miguel Castellár, en $ 28.000, a Rodolfo Aguerre; 779, segundo premio, del mismo, en $ 12.000, a José A. Gerino; 789, tercer premio, de S. A. Estancias Houlder Curamalán Ltda., en $ 6000, a Juan M. Blocca; 790, cuarto premio, de la misma, en $ 5100, a Stanlien Hnos.; 794, primer premio, de Hijos de José Firpo, S. R. L., en $ 13.000, a José Pacheco Alvear; 798, segundo premio, de Estancia Los Pilátanos o E. Rancéze, en $ 7900, a Domingo Aleuz e Hijo; 793, tercer premio, de Julio L. Perkins, en pesos 8500, a San Juan, S. R. L.; 799, cuarto premio, de Cecilio Durán, en $ 5000, a Explotaciones Rurales S. A.; 801, mención, de Aurelio Ballni e Hijos, S. R. L., en $ 5000, a Amaro Stigg; 815, primer premio, de Julio L. Perkins, en $ 18.000, a Gershman Hnos.; 804, de José María Bustillo, en $ 5300, a José A. Gerino; 816, segundo premio, de Julio L. Perkins, en $ 8000, a Julio Ramongasie; 817, tercer premio, de Hijos de José Firpo, S. R. L., en $ 16.000, a Rodolfo S. Durañona, y 812, quinto premio, de Celina P. de Zuberbühler, en $ 11.000, al Ministerio de Agricultura del Brasil.

Raza Holando-Argentino

Machos. — Box 1059, tercer premio, de Juan M. Mascarenhas, en $ 27.000, a Ghiso Hnos.; 1057, de Estancias La Martona, S. R. Ltda., en $ 10.000, a Santa Rosa Estancia Ltda.; 1072, segundo premio, de Ernesto Bauer, en $ 7200, al Ministerio de Agricultura de la Nación; 1074, quinto premio, del mismo, en $ 10.100, a Ghiso Hnos.; 1046, mención, de Julio F. Genoud e Hijos, S. R. Ltda., en $ 5000, a Abel Forlino; 1069, de Juan M. Mascarenhas, en $ 5000, a Dora Geldman; 1071, de Ernesto Bauer, en $ 11.000, a Sagrada (h.); 1078, de Estancias La Martona, S. R. Ltda., en $ 8400, a Enrique Sorasio; 1089, tercer premio, de Juan M. Mascarenhas, en $ 7000, a López Llames Hnos. y Cía.; 1083, primer premio, de Newton y Coll Villate, en $ 2300, a María Moreyra de Ayerza; 1090, de Juan M. Mascarenhas, en $ 6000, a M. H. de Duggan; 1098, cuarto premio, de Estancias La Martona, S. R. Ltda., en $ 5000, a Rafael L. Pereyra Iraola; 1097, quinto premio, de Ernesto Bauer, en $ 11.400, a Martín Hnos., S. A.; 1102, de Enrique C. Tarnopolsky, en $ 7000, a Margarita R. de Manthe; 1110, tercer premio, de Juan M. Mascarenhas, en $ 14.000, a Víctor M. Pérez, y 1107, de Arturo Tapiola, en pesos 8000, a J. L. Ramonet.

Total de ventas, $ 229.500; premio mayor, $ 27.000; precio menor, $ 900; promedio, $ 5100. Animales pasados, 47, y animales vendidos, 45.

OVINOS

Raza Merino Australiano

Machos.—Brete 1659, gran campeón, de The Río Negro (Argentina) Land Company Ltd., en $ 12.500, a Juan Arbeletche; 1670, reservado de gran campeón, de la misma, en $ 12.000, a Juan Arbeletche; 1697, campeón borrego, de Angel Vélaz, en $ 1200, a Alberto Cayol; 1655, segundo premio, de The Río Negro (Argentina) Land Company Ltd., en $ 6500, a Elías Romero; 1658, tercer premio, de The Argentine Southern Land Co. Ltd., en $ 3300, a Estancia El Cóndor; 1651, cuarto premio, de la misma, en $ 5200, a Hijos de Esteban Iguarán; 1660, de la misma, quinto premio, en $ 2200, a Silvio Ferro; 1656, mención, de la misma, en $ 2000, a Enrique Santamarina e Hijos, S. R. Ltda.; 1647, mención, de The Río Negro (Argentina) Land. Co. Ltd., en $ 5700, a Elías Romero; 1661, de la misma, en $ 5400, a Máximo Guastini; 1662, mención, de The Argentina Southern Land Co. Ltd., en $ 2900, a Enrique Santamarina e Hijos, S. R. Ltda.; 1685, primer premio, de The Argentina Southern Land Co. Ltd., en $ 4000, a Pampas y Haciendas; 1675, segundo premio, de la misma, en $ 2200, a Silvio Ferro; 1689, segundo premio, de la misma, en $ 4000, a Sociedad Rural de Gente Grande; 1674, tercer premio, de The Argentine Southern Land Co. Ltd., en $ 1100, a Suc. Gonzalo Sáenz; 1683, cuarto premio, de la misma, en $ 5000, a Industrias Rurales de Río Negro; 1678, quinto premio, de The Río Negro (Argentina) Land Co. Ltd., en $ 2900, a Edmundo Romberg; 1688, quinto premio, de The Argentine Southern Land Co. Ltd., en $ 1500, a Enrique Santamarina e Hijos, S. R. Ltda.; 1688, mención, de la misma, en $ 2300, a Sotelo Fowler y Cía.; 1694, mención, de The Río Negro (Argentina) Land Co. Ltd. en $ 2200, a Arturo Castello, y 1690, mención, de The Argentine Southern Land Co. Ltd., en $ 1400, a Pablo Schlieckt.

Total de Ventas, $ 95.540; precio mayor, $ 12.500; precio menor, $ 400; promedio, $ 2514. Animales pasados, 54, y animales vendidos, 38.

Raza Romney Marsh

Machos.—Brete 1823, gran campeón, de Estancias Colonia San Ramón S. A., en $ 3000, a Flouduardo Martín Da Silva; 1959, reservado de gran campeón, de Eduardo Ayerza, en $ 3600, a S. A. Peñeda Ltda.; 1716, campeón borrego, de Jet Verano, de Newton, S. P., en $ 2100, a Enrique y Fernando de Carabasa; 1721, reservado de campeón carnero, de Elías R. Peralta, en $ 1300, a Gerardo Collardín Miura; 1751, primer premio y premio conjunto, de Estancias y Colonias San Nemesio, en $ 4150, a Héctor M. Guerrero; 1916, segundo premio y conjunto, de la misma, en $ 2000, a Eduardo Lary Storch; 1716, cuarto premio, de Brickman y Gibson, en $ 1700, a Geraldino D. Matos; 1883, primer premio, de Newton y Coll Villate, en $ 2300, a María Moreyra de Ayerza; 1890, primer premio, de Eduardo Ayerza, en $ 2600, a Luis Alberto Peró; 1926, primer premio, de Pascual E. Mathieu, en $ 2600, a E. Ross y Hnos.; 2010, primer premio, de Emilio J. Greissing, en $ 2000, a Alejo P. López Lecube; 1810, primer premio, de S. A. Pereda Ltda., en $ 1900, a Estancias Del Carmen; 1741, primer premio, de Newton y Coll Villate, en $ 3000, a Tiburcio Gómez Fonseca; 1849, primer premio, de Hugo Wendorff, en $ 1600, a Pablo Matas; 1925, primer premio, de Stic. Llewelling James, en $ 6200, a S. A. Pereda Ltda.; 1919, segundo premio, de Antonio Eraña, en $ 2200, a Pablo Matas; 1886, segundo premio, de S. A. Gan. y Fin. Estancia Los Robles, en $ 1250, al mismo; 1952, segundo premio, de Newton y Coll Villate, en $ 1700, a Tiburcio Gómez Fonseca; 1857, segundo premio, de María Elena Terras de Newton, en $ 1500, a Estancias Pulmarín S. R. Ltda.; 1825, segundo premio, de Juan Francisco Morrogh Bernard, en $ 4200, a Alejo P. López Lecube; 1754, segundo premio, de Antonio Eraña, en $ 1500, a Erize y Narváez; 1897, segundo premio, de Abelardo M. Fraga, en $ 1050, a Pablo Matas, y 1915, segundo premio, de Elías R. Peralta, en $ 2300, a S. R. Ltda. San Francisco.

Raza Oxford Down

Machos.—Brete 3129, gran campeón, de Antonio Fernández Moya, en $ 1250, a Jaime A. L. Nicolás; 3122, reservado de gran campeón, del mismo, en $ 800, al mismo; 3120, reservado de campeón carnero, del mismo, en $ 500, a Llorente Hnos.; 3123, reservado de campeón borrego, de Martín Pereyra Yraola, e Hijos, en $ 900, a Jaime A. L. Nicolás; 3133, cuarto premio, de Martín Pereyra Yraola e Hijos, en $ 650, a Alfredo Rosas, y 3124, quinto premio, de Antonio Fernández Maya, en $ 800, a Llorente Hnos. Total de ventas, $ 5670; precio mayor, 1250; precio menor, 370, y promedio, 708. Animales pasados, 14, y vendidos, 8.

Hembras.—Total de ventas, $ 1680; precio mayor, 420; precio menor, 420, y promedio, 420. Animales pasados, 4, y vendidos, 4.

Raza Southdown

Machos.—Brete 3155, gran campeón, de Estancias y Colonias San Nemesio, en $ 1600, a Rafael Uranga; 3148, campeón carnero, de José A. y Miguel Martínez de Hoz, en $ 1000, al mismo; 3148, reservado de campeón carnero, en $ 900, a Horacio A. y Rafael Iglesias; 3193, de Estancias y Colonias San Nemesio S. A., segundo premio, en $ 1100, a Gil Hnos.; 3158, primer premio, de S. A. Pereda Ltda., en $ 1650, a Rafael Uranga.; 3182, segundo premio, de la misma, en $ 1700, a Suc. Juan B. Morixe; 3200, tercer premio, de la misma, en $ 1400, a Eduardo Pereda de Marcos e Hijos; 3203, cuarto premio, de la misma, en $ 1150, a Suc. Emilio Coquet; 3177, cuarto premio, de la misma, en $ 1200, a José A. y Miguel Martínez de Hoz; 3205, quinto premio, de la misma, en $ 900, a Ganadera Suárez Ladouch, y 3180, quinto premio, de José A. y Miguel Martínez de Hoz, en $ 900, a Ricardo Asteinza. Total de ventas, $ 25.960; precio mayor, 1700; precio menor, 300, y promedio, 701. Animales pasados, 50, y vendidos, 37.

Hembras.—Total de ventas, $ 2330; precio mayor, 400; precio menor, 350, y promedio, 388. Animales pasados, 9, y vendidos, 6.

AVES

GALLINACEAS

Raza Rhode Island Red

En la continuación del remate de esta raza los precios máximos obtenidos fueron los siguientes: Lote 730, campeón hembra, de José Bonfantino, en $ 280, a Carmelo Bruno; 778, polla, primer premio, de José Barrera, en $ 185, a Est. Carlos Pellegrini, y 832, primer premio, de Carmelo A. Bruno, en $ 120, a Peta.

Raza Wyandotte blanca

El precio más importante de esta raza fué de $ 120, y correspondió al lote 894, campeón macho, de Carmelo Previtera, siendo adquirido por el Ministerio de Agricultura de la Nación.

Recepción a los exilados que regresan de Montevideo

La junta nacional de Patria Libre ha invitado a todos sus afiliados a concurrir mañana a las 14.30 a la Dársena Sur, a fin de dar la bienvenida a los exilados políticos que regresan de Montevideo.

Entre los que retornan al país, figuran los Sres. Julio A. Noble, José Aguirre Cámara, Agustín Rodríguez Araya, Rodolfo Ghioldi, Julio González Iramain, Silvano Santander, Juan Sainz, Luciano Catalano, Rodolfo Aráoz Alfaro, Emilio Troise, Héctor P. Agosti y Gregorio Topolewsky.

La misma invitación han formulado el Comando Obrero Unificado y la Unión Juvenil Argentina.

DIÓSE UN INFORME SOBRE PRODUCCIÓN DE FRUTAS CÍTRICAS

La Dirección de Estadística del Ministerio de Agricultura ha formulado el siguiente cálculo de producción de frutas cítricas para el total del país en el año agrícola 1944-1945: naranjas, 239.400 toneladas; mandarinas, 76.130; limones, 30.220, y pomelos, 3900 toneladas.

La producción de frutas cítricas ha sufrido en el presente año agrícola perjuicios de consideración por factores climáticos adversos. A los efectos de la sequía soportada en diversas zonas productoras, se sumaron los daños ocasionados por las intensas heladas registradas en junio y julio, que, además de provocar la disminución de la cosecha prevista en el primer momento, produjeron pérdidas importantes en las plantas de viveros y aun en las de asiento definitivo.

Es así que, considerando las cifras totales del país, se anotan disminuciones en todas las especies con respecto a las del período 1943-1944, cuya producción fué, a su vez, sensiblemente menor —por las mismas causas que en el año actual— a las de 1942-1943, que se desarrolló en mejores condiciones.

La región mesopotámica, constituída por las provincias de Corrientes y Entre Ríos y el territorio de Misiones, ocupa el primer lugar en la producción de naranjas y mandarinas, con el 71 % y 48,5 %, respectivamente. En cambio, con respecto a limones y pomelos, la producción de la zona norte (Tucumán, Salta y Jujuy) en este año es la de mayor importancia, con el 46,7 % y 58,7 %.

MOVIMIENTO GREMIAL

Adhesiones a la Secretaría de Trabajo y Previsión

La Secretaría de Trabajo y Previsión ha dado una información donde se expresa que con motivo de la proclama que la Asociación Argentina de Telegrafistas, Radiotelegrafistas y Afines de Acción Sanitaria y Amparo Social dirigiera a los trabajadores, continúan recibiéndose numerosas adhesiones gremiales en apoyo y solidaridad con la obra que cumple la Secretaría de Trabajo y Previsión.

Entre las nuevas adhesiones recibidas —se expresa— de distintas organizaciones gremiales, deben incluirse las siguientes: Federación Obrera del Norte de la Provincia de Buenos Aires, Asociación Gremial de Obreros de la Refinería de Maíz de Baradero, Sindicato de Mozos y Anexos de Pergamino, Sindicato de Ferias Francas, Unión Obrera Metalúrgica (sección Avellaneda); Asociación de Gremios Unidos de Mercados Particulares y Afines, Unión Obrera Metalúrgica (sección Saavedra), Federación de Sindicatos del Personal del Consorcio A. N. E. E. de la República Argentina, Federación Argentina de Trabajadores Agremiados, Sindicato Argentino de Trabajadores de la Industria Lechera, Sindicato Unión Tranviarios de Santa Fe, Sindicato de Empleados Obreros de Compañía Central Argentina de Electricidad de Villa María, Sindicato de Obreros y Empleados de Luz y Fuerza de Bragado, Unión Obrera Metalúrgica Central, Unión Obrera Metalúrgica (sección Arrecifes), Sindicato de Obreros y Empleados de Luz y Fuerza de Río Cuarto y Sindicato de Obreros Marmolistas y Anexos.

El mitin de la Unión Obrera Local

En el estadio del Luna Park se realizará mañana a las 16 el mitin organizado por la Unión Obrera Local de la capital, para referirse a la carestía de la vida, la unidad obrera y la normalización constitucional, al que continuan adhiriéndose numerosas entidades obreras. Harán uso de la palabra los señores Francisco Pérez Leirós, Rubén Iscaro, Antonio Cabrera y Víctor Larralde. Estarán presentes en este acto los delegados de obreros que regresan a nuestro país de Montevideo.

El tallado y pulimento de cristales ópticos

El Poder Ejecutivo ha dictado un decreto, teniendo en cuenta lo informado por la Dirección Nacional de Salud Pública, por el cual se especifican las condiciones en que podrán efectuarse las tareas del tallado y pulimento de cristales ópticos, así como las que deberán observar los locales en que aquéllas se realicen, con el propósito de eliminar las causales de insalubridad.

La parte dispositiva del decreto dice lo siguiente:

"Artículo 1o.—Las tareas del tallado y pulimento de cristales ópticos, así como los locales en que las mismas se realicen, comprendidas en las causales de insalubridad que establece el artículo 6o., inciso 2o., del decreto reglamentario de la ley No. 11.544 del 11 de marzo de 1930, podrán efectuarse en las condiciones que señala el artículo 1o. de la expresada ley, siempre que: a) se utilice el procedimiento de la vía húmeda u otros que impidan la proyección y suspensión ambiental de partículas provenientes de las tareas de tallado y pulimento; b) que los locales en que dichas tareas se realicen posean suficiente cubaje de aire y buena ventilación natural o artificial, e iluminación adecuada, manteniéndose los mismos en condiciones higiénicas satisfactorias mediante la limpieza a húmedo.

"Art. 2o.—Los empleadores que se consideren comprendidos dentro de la situación de excepción prevista en el artículo anterior deberán presentarse ante la Secretaría de Trabajo y Previsión exponiendo por escrito, en forma detallada y precisa, los métodos y condiciones en que realiza el trabajo en los respectivos establecimientos. La expresada autoridad de aplicación, practicadas las comprobaciones del caso, declarará si las mismas se ajustan o no a las que se han establecido como necesarias para caracterizar la excepción.

Labor del Registro Nacional de Colocaciones

El Registro Nacional de Colocaciones, que depende de la Secretaría de Trabajo y Previsión, ha dado a conocer una estadística relacionada con la labor efectuada durante el mes de julio pasado, en lo referente a las ofertas y demandas de trabajo registradas y las colocaciones realizadas.

Según este informe, se recibieron en el lapso mencionado 6901 ofertas de trabajo para distintas profesiones y tareas y se atendieron demandas en número de 7069, y mediante la intervención del Registro recibieron colocación 5691 interesados. De estos totales, correspondieron 2761 a la capital y 2930 al interior del país.

Federación Obrera del Vestido

La Federación Obrera del Vestido realizará asamblea general hoy a las 18.30 en el salón de la calle Sarmiento 1374, para considerar diversas cuestiones de la actualidad gremial.

Convenio firmado en la Secretaría de Trabajo y Previsión

En la Secretaría de Trabajo y Previsión se ha firmado un convenio colectivo de trabajo para los obreros de la industria del vestido, por representantes de varias entidades patronales y delegados del sindicato obrero de sastres, costureras y afines. Rige con anterioridad del 1o. de mayo último y fija los salarios que ganará el obrero en cada una de las especialidades y categorías y se establece un porcentaje determinado de aumento para aquellos operarios que no recibieran beneficio con la vigencia de los nuevos salarios. La entidad gremial conseguirá la adhesión de otras empresas que aun no han firmado el convenio, y otras cláusulas disponen las vacaciones anuales pagadas y diversas obligaciones recíprocas de empleados y empleadores.

Desplomóse el techo de una casa en construcción y hubo 5 heridos

Una vista tomada poco después del accidente

Aproximadamente a las 14.30, en el edificio que se está construyendo en la calle Barros Pazos, entre las fincas señaladas con los Nos. 1638 y 1654, se desplomó parte de un techo, y cinco personas que se hallaban allí resultaron lesionadas.

Las referencias reunidas por el personal de la comisaría 34a. que acudió al lugar, permitieron establecer que esa construcción consta de dos plantas, y que de la primera se desplomó el techo en una extensión de cinco metros cuadrados, cayendo pesadamente sobre el constructor Pedro Nolasco González, argentino, de 37 años, casado, y los obreros Vicente Jozak, húngaro, de 41, casado; Ramón Maldonado, argentino, de 23, soltero; Antonio Menossi, argentino de 43 casado, y Serafín Cretto, italiano, de 50, casado.

Los dos primeros sufrieron fracturas en las piernas y tuvieron que quedar internados en el hospital Rawson, y los restantes, cuyo estado no reviste mayor gravedad, fueron curados en el hospital Penna.

La policía inició las actuaciones consiguientes para tratar de deslindar responsabilidades.

RECLUSIÓN PERPETUA SE IMPUSO A UN JOVEN POR HOMICIDIO ALEVOSO

En la noche del 22 al 23 de septiembre pasado, en la casa de la Av. Luis María Campos 360 fué asesinada la menor de 16 años Francisca Elba Moreno, que trabajaba allí como doméstica desde el mes de febrero. La víctima presentaba dos heridas en el cuello y signos de golpes en el cráneo, advirtiéndose numerosos rastros de sangre en la habitación. En la casa vivían su propietario, de 91 años de edad, D. Manuel Alonso Giraldes; su hija, Da. Fortunata Alonso Giraldes de Lauría, y una hija de ésta llamada María Rosa Lauría, de 17 años de edad Esa noche, a eso de las 23, la señora creyó oír ruidos de gente extraña en la planta baja, lo que comunicó a su hija, descendiendo ambas la escalera y encendiendo luces, sin notar nada anormal. La policía averiguó también que un imaginaria de la Escuela Superior de Guerra, contigua al lugar del hecho, vió deslizarse en horas de la madrugada a un sujeto, a quien dió el alto, pero el individuo se alejó rápidamente en un automóvil de alquiler.

Las investigaciones practicadas permitieron establecer que María Rosa Lauría había estado de novia con Pedro Alejandro Fiorito, argentino, de 26 años, soltero, cuando éste prestaba servicio militar en la mencionada escuela, donde mereció mal concepto, habiéndole sorprendido con manojos de llaves en la vecindad de los roperos de sus compañeros. Después de diversas diligencias el nombrado fué detenido en la Avenida de Mayo y Lima el día 26 secuestrándosele la cantidad de 10.232,50 pesos, que confesó haber obtenido en la casa del crimen al señor Giraldes, quien no tenía noticia de ello hasta ese momento.

En su confesión expresó el detenido que la madre de María Rosa se oponía últimamente a la continuación de las relaciones de ésta con su hija, porque el había perdido su trabajo y contraía deudas. Esa noche entró en la casa, se ocultó, aguardando que todos se acostasen, y dijo que al moverse dentro de la casa, fué visto por la señora de la misma, que, con su hija, encendieron luces sin mayor resultado. Oculto en la habitación de la sirvienta, que lo conocía, así como sus relaciones con María Rosa, dijo que concibió vengarse de ésta porque lo dejaba postergado a otros cortejantes, pero ante el testigo que iba a ser en su contra la sirvienta, decidió eliminarla. Con un cuchillo de cocina de los que diariamente afilaba la víctima mientras dormía, y como la chica gritó y luchó para defenderse la hirió en el cuello con un cortaplumas y luego la golpeó nuevamente. Se lavó las manos en una palangana, limpió los instrumentos utilizados y arrojó el caño en un montón de leña. Recordó que la señora de Lauría le había dicho que el señor Giraldes guardaba bajo la cama, en un hueco practicado en el piso y disimulado con las maderas, una fuerte cantidad de dinero. Fué a esa habitación, se deslizó bajo la cama, levantó la tapa del escondrijo y sacó de una caja un fajo de doce billetes de mil pesos. Simplificó su crimen tomando la caja y el piso para no dejar rastros papilares, fué a la habitación de la sirvienta, cuyo cadáver ensangrentado yacía en el suelo, y encendiendo fósforos revisó las paredes para ver si había dejado rastros digitales; comprobando que no había ninguno peligroso para él. Al día siguiente se compró un traje y otras ropas, pagó su pensión y algunas deudas, teniendo buen cuidado de cambiar ocho de los billetes de mil pesos en comercios donde no lo conocían. Durante los cuatro días se comunicó por teléfono con María Rosa, quien le relataba las incidencias de la pesquisa por el hecho ocurrido en su casa.

Al fallar este proceso, el juez del crimen Dr. Tolosa Castro, por la secretaría Zavalía, luego de relacionar los hechos que dejamos sucintamente expuestos, al hacerse cargo de la rectificación de la confesión que después hizo el acusado, anota que las hojas del diario halladas en la habitación de la niña asesinada completan las del número de la misma fecha con las hojas secuestradas en la habitación del procesado. Las primeras sirvieron para envolver el caño con que el sujeto atacó a la menor dormida. Luego el secuestro del caño en el lugar indicado por aquél y el resto del dinero substraído que fué hallado en su poder, en cuya extracción no se enteró el dueño hasta el momento del arresto del asesino, todo lo que, unido al informe de la autopsia, al testimonio del imaginaria y de vecinos de la casa del reo sobre la hora y circunstancias de llegada aquella noche, no dejan lugar a dudas de que su primera confesión refleja la verdad de los hechos ocurridos.

Al encuadrar los delitos, dice el juez que el homicidio es calificado por la agravante de alevosía, al atacar a la víctima mientras dormía, previsto por el artículo 80. inciso 2o., del Código Penal. La substracción del dinero la califica como hurto, y si bien es posible que este apoderamiento del dinero fuera el motivo determinante del homicidio, ello no está suficientemente probado para fundar un pronunciamiento.

Considera el juez, en definitiva, que se trata de hechos independientes, regidos por la norma del Art. 56; que el acusado no se muestra arrepentido, que sufrió un proceso por lesiones y robo y no parece de hábitos de trabajo, por lo que le impone la pena de reclusión perpetua.

Prestarán juramento hoy los peritos forenses

La Cámara en lo Criminal ha resuelto tomar juramento a los peritos oficiales, contadores y calígrafos y al tasador de los tribunales, para suprimir la engorrosa tarea de que en cada designación deba labrarse un acta de aceptación del cargo bajo juramento.

El acto se realizará en privado hoy a las 15.15, y cumplirán esa formalidad los contadores Dres. Luis Grassi, Miguel Torre, Humberto Tiscornia y Vito N. Petrera; los calígrafos Sres. Luis A. Berardi, Antonio I. Caponi y Luis Vidal Villar, y el perito tasador señor Roberto Casá.

Se creó otro cargo de médico de los tribunales

El Poder Ejecutivo ha creado un nuevo cargo de médico de los tribunales, con lo que el número originario, de doce, alcanza ahora a diez y siete. Para desempeñarlo ha sido nombrado el doctor Avelino Vicente Do Pico.

La Cámara en lo Criminal ha señalado la audiencia de hoy a las 15 para tomar juramento, en acto público, al nuevo perito.

EN CABALLITO OCURRIÓ UN VIOLENTO CHOQUE ENTRE DOS TRANVÍAS

En la esquina de Pedro Goyena y Cachimayo, Norberto Ireneo Gómez, argentino, de 43 años, casado, conductor de tranvías, detuvo ayer a las 13.40 la marcha de un vehículo de esa naturaleza, de la línea 48, y quedó a la espera de que bajasen unos pasajeros.

Detrás de ese coche avanzaba otro de la misma línea, dirigido por Fernando Bauzá, argentino, de 29 años, soltero, quien, según parece, no pudo frenarlo en forma, por cuyo motivo el vehículo siguió andando, cada vez con mayor velocidad, ya que allí existe una pendiente del terreno que facilitaba tal cosa. De esa manera se produjo el choque, con gran violencia y estrépito. La plataforma delantera del coche manejado por Bauzá se incrustó materialmente en la trasera del otro, y éste fué empujado unos diez metros. El motorista Bauzá, sin tiempo de prevenirse, quedó aprisionado entre los restos de una y otra plataforma, resultando tarea difícil extraerlo de allí. Para realizar esto último fueron requeridos los servicios de los bomberos, acudiendo desde el cuartel de Flores una dotación de salvamento, cuyos servicios no fueron utilizados, porque cuando llegaron ya aquél había sido sacado por algunos vigilantes y particulares, quienes lo condujeron al hospital Italiano. El estado de Bauzá es grave. Además, resultaron con heridas, al parecer de carácter leve, el guarda del coche manejado por Gómez, llamado Mariano Sánchez, español, de 46 años, casado, y los siguientes pasajeros de los dos vehículos, que también fueron asistidos en el hospital Italiano:

José González, argentino, de 42 años, casado; Rodolfo Marinelli, argentino, de 22, soltero; vigilante Isidro Fuentes, argentino, de 35 años, casado; vigilante Miguel Alvarez, argentino, de 35 casado; Cayetana M. de Grossi, italiana, de 55, casada; María Luisa Afia, argentina, de 24, soltera; Benito

Clausuró tres canchas, expulsó a B. Paranza y suspendió a varios jugadores el Tribunal de Penas

Con la presidencia de don Carlos Brouder reunióse anoche el Tribunal de Penas de la Asociación del Futbol y consideró un crecido número de expedientes, debido a que la semana pasada no realizó su reunión habitual. Entre las resoluciones tomadas anoche se destacan por su importancia las clausuras de las canchas de los clubs Estudiantes de La Plata, Los Andes y Sportivo Dock Sur, la expulsión del jugador Bienvenido Paranza y las suspensiones de los futbolistas R. O. Leguizamón, de Independiente; I. Orleans, de Lanús, y J. C. Gagliardo, de Estudiantes de La Plata.

La clausura de Estudiantes

La cancha del Club Estudiantes de La Plata fué clausurada por los hechos ocurridos en el cotejo con el team del Racing Club, en el que se registró un desorden y una pedrea de consideración. En el mismo expediente se amonestó al Racing Club por la actitud de sus parciales hacia uno de los linesmen. En esta medida incidió lo ocurrido en el cotejo Racing v. Boca Juniors, cuyos antecedentes se sumaron al del match Estudiantes de la Plata v. Racing.

La expulsión de Paranza

La expulsión del jugador paraguayo Bienvenido Paranza se adoptó en la consideración de la denuncia presentada por el Club Independiente, en la que esta entidad daba cuenta de la partida del futbolista para México, donde actúa en un club de la Liga Mayor. La resolución del Tribunal de Penas resulta interesante, pues de haberse adoptado anteayer una amnistía general, Paranza hubiera quedado pocas horas después de perdonarse a todos los jugadores que en esas condiciones se encontraban anteanoche en México, quienes, por otra parte, habrían sido motivo de una nueva expulsión en cuanto volvieran a jugar en aquel país.

Suspensiones de Leguizamón, Orleans y Gagliardo

Los futbolistas R. O. Leguizamón, de Independiente, e Isidoro Orleans, de Lanús, fueron suspendidos por dos partidos a raíz de la actitud que tuvieron en el cotejo del domingo último en el que fueron expulsados de la cancha. En cuanto al jugador J. Gagliardo, de E. de La Plata, fué suspendido en forma provisional, mientras se considera su actitud en el match con Gimnasia y Esgrima de La Plata. Por las mismas causas fué suspendido en forma provisional el entrenador de Estudiantes, Eduardo Sande.

Las clausuras de Sportivo Dock Sur y Los Andes

Por dos fechas, sin reducción, fué clausurada la cancha de Sportivo Dock Sur, a raíz de lo ocurrido en el match con Estudiantes. Además, se suspendió por cuatro partidos a Juan Marsano, de Sportivo Dock Sur, y por dos a Daniel Taboada, de Estudiantes.

La cancha de Los Andes fué clausurada por dos fechas, a raíz de lo ocurrido en el match con Banfield. Además, se suspendió por tres meses al presidente de Los Andes, Dr. Amadeo Di Leo, y por seis meses a Cayetano D'Angelo, socio de Los Andes y de Banfield.

Otras resoluciones

Damos a continuación las demás resoluciones adoptadas por el Tribunal:

Primera división: Se amonestó al Club Vélez Sarsfield por la actitud asumida por parte de su público adicto hacia uno de los linesmen que actuó en el partido con F. C. Oeste.

Segunda división: No se hizo lugar a la protesta entablada por el Club Almagro en el match con Unión; Vicente Aprea, de Defensores de Belgrano, fué suspendido por un cotejo a raíz de su desempeño en el partido con All Boys; Juan Bongiovanni, capitán de Acassuso, fué suspendido por cuatro partidos, y por uno por Campeonato de la misma entidad, por lo ocurrido en el match con Los Andes; se amonestó a Talleres por la actitud de sus parciales en el cotejo con Temperley; por cuatro partidos fué suspendido el capitán de Barracas Central, Segundo Tesori, por su conducta ante Argentinos Juniors, y Rodolfo Catenazzi, de Talleres, fué suspendido por dos partidos a raíz de su conducta en el match con Banfield.

División reserva: Fueron suspendidos por un partido Domingo Schiaratti, de Independiente, y Ambrosio Fortunato, de Vélez Sarsfield.

Tercera división: Se acumularon al expediente del match Lanús v. Independiente actuaciones relacionadas con el cotejo San Lorenzo de Almagro v. Independiente, y se suspendió por dos partidos a Raúl García y Antonio Blanco, de San Lorenzo de Almagro, y Ruperto Camacho y Joaquín Seisdedos, de Independiente; se dió vista a Gimnasia y Esgrima de La Plata del expediente del match con Estudiantes de La Plata y se suspendió provisionalmente a los jugadores Omar Lunaschi de Gimnasia y Esgrima de La Plata, y Armando Jáuregui, de Estudiantes de La Plata, y por un cotejo a Elbando Vallejos, de Gimnasia y Esgrima de La Plata; Roque Romero, de Huracán, fué suspendido por un partido a raíz de su desempeño en el match con Racing, y finalmente se suspendió en forma provisional a Arturo Senra, de El Porvenir, mientras se investiga su conducta en el cotejo con Quilmes.

Primera división amateur: José Ramírez, de J. J. Urquiza, fué suspendido por cuatro matches a raíz de su actitud en el partido con Central Argentino; Máximo Acha, de J. J. Urquiza, fué suspendido por un cotejo a raíz de su conducta en el partido con Central Argentino; provisionalmente se suspendió a Aldo Tosso, de Porteño, por su actitud ante Deportivo Huracán; se suspendió por dos matches a Pedro Onetto, de Brown, y a Julio Berutti, de Deportivo Huracán, y provisionalmente a Francisco Massei, de Brown, y a J. P. Gavarano, de Deportivo Huracán; se suspendió provisionalmente a Héctor Cuervo y al delegado de Sportivo Alsina, José Vázquez, por lo ocurrido en el partido con Cosmopolitas, y se amonestó a San Telmo por los hechos registrados en el cotejo con Argentino de Quilmes.

Cuarta división: Provisionalmente se suspendió a los jugadores Juan Andreoli, Rodolfo Capizzi, Alberto Traverano, Vicente Marcote, Carmelo Proetti y Julio Maidana, y al delegado Manuel Blanco, todos de Los Andes, y por cuatro matches al capitán del mismo club, José Siri, y por dos cotejos a Oscar López, de Argentino de Quilmes; Julio A. Cruz, de Acassuso, fué suspendido por cuatro partidos a raíz de lo ocurrido en el match con Excursionistas; provisionalmente se suspendió a Pedro A. Castro, de Talleres, por su conducta en el partido con Quilmes; fueron suspendidos provisionalmente Norberto Fernández, José Di Stefano, José A. Lazarte, Norberto Moyano, Ismael Ramos y Eliseo Dotta, de Argentinos Juniors, en el expediente del partido con Almagro; Enrique Bol, capitán de Quilmes, fué suspendido por cuatro partidos, en el expediente del cotejo con Brown; Augusto Velárdez, de Racing, fué suspendido por un match a raíz de su conducta ante Platense; por dos partidos se suspendió a Juan García y a H. Micci, de J. J. Urquiza, por sus actitudes en el cotejo con Nueva Chicago; Pablo Dupuy, de Atlanta, y Armando Fazio, de Platense, fueron suspendidos por un cotejo; por tres meses fué suspendido el delegado de Argentino de Quilmes, Mario Raúl Vidal, y por un mes se suspendió al linesmen Simón Emilio Weiner, por lo ocurrido en los cotejos con Talleres B y con Sportivo Dock Sur; provisionalmente se suspendió a J. M. Callejas, de Sportivo Alsina, por su conducta ante Quilmes; por tres meses fueron suspendidos Basilio Malanchuk, de Huracán, y por seis meses el delegado de la misma entidad, Gerardo Balerna, por lo ocurrido en el match con San Lorenzo de Almagro.

Quinta división: Provisionalmente se suspendió a Osvaldo Contaldi, de Colegiales; por cuatro partidos a Serafín Ricau, capitán del mismo equipo, y por dos a Cayetano Rayna y Juan C. González Aleman, de Excursionistas; se suspendió por un partido a Osvaldo Casamian, de River Plate, y a Jerónimo Di Fiorio, de Lanús; se suspendió por cuatro cotejos a Vicente Arcieri, capitán del equipo de Atlanta, en el match con Vélez Sarsfield; Alberto J. Robino, de Argentinos Juniors, fué suspendido por un partido por su actitud en el match con Defensores de Belgrano, y José Arlaudo fué suspendido por tres meses y se amonestó al Club Estudiantes por lo ocurrido en el partido con All Boys, y finalmente se suspendió por cuatro matches a Luis Francili, capitán de Chacarita Juniors, y por tres meses a Eduardo Monti, de la misma entidad, por lo ocurrido en el cotejo con Huracán.

El Tribunal de Penas volverá a reunirse el miércoles próximo, ya que el jueves es feriado.

Equipos designados

Fueron designados anoche los siguientes equipos de primera división para los partidos de pasado mañana:

Huracán: S. Gualco; C. Marinelli y J. H. Alberti; R. Barchero, E. Videla y O. Tittonel; J. C. Salvini, N. Méndez, H. Masantonio, Ll. Simes y D. Unzué.

Gimnasia y Esgrima de La Plata: R. Manceda; O. Montañez y C. Chiarini; S. Lombardi, C. Gosio y C. Cresci; C. R. de Lara, C. M. Montes de Oca, R. Cisneros, R. Quevedo y G. Arregui.

Otras informaciones

Hoy a las 15 se firmará la escritura de la compra, por parte del Club Huracán, de la finca de la calle Caseros 3121, contigua a su local social.

—Se reunirá esta tarde el Consejo Federal del Futbol y considerará diversos expedientes relacionados con las ligas del interior.

—Se informó en el Racing Club que resultaron lesionados ayer los jugadores J. Barreiro, H. García y J. García Pérez.

—Hemos recibido el primer número de la revista deportiva "La Bomboneria", cuyas páginas se dedican enteramente a las actividades del Club Atlético Boca Juniors y con especial atención a sus equipos de futbol.

La Srta. E. Belotti ganó el concurso del San Isidro Golf Club

En el San Isidro Golf Club se jugó ayer el torneo a 18 hoyos, medal play, con handicap, para damas, por la copa Agosto, que fué ganado por la señorita Elisa Belotti, de acuerdo con estos parciales:

Srta. E. Belotti	54	48	102 26 76
Srta. N. Kolungia	54	47	101 23 78
Srta. B. H. de Fiecinini	56	48	104 22 82
Sra. M. T. B. de Goetz	47	45	92 9 83
Sra. C. M. de Migone	54	51	105 21 84
Sra. E. H. de Lester	53	53	106 20 86
Sra. L. R. de Balpardo	54	54	108 22 86

Jockey Club

Copa Canadian foursomes

Rueda semifinal: La Srta. C. Bosch y la Sra. M. E. D. de Avellaneda vencieron a la Srta. L. Berro Madero y Sra. F. A. de Santa Coloma, por 1 arriba, y la Srta. A. Cabanne y la Sra. I. M. de Belaústegui a la Srta. M. Polledo y Sra. P. G. de Labarrague, por 2 arriba.

El match final se jugará hoy entre las parejas formadas por la Srta. Carmen Bosch y Sra. María Elena D. de Avellaneda y la Srta. Adriana Cabanne y señora Isabel M. de Belaústegui.

San Andrés Golf Club

Copa Presidente

Rueda semifinal: La Sra. J. B. de Arnold venció a la Srta. D. Brown, por 5 y 3, luego de hallarse 2 arriba en el hoyo 9, y la Sra. P. A. de Duhau se impuso a la Sra. A. S. S. de Alzueta, por 1 arriba, después de haber finalizado 4 arriba el juego de la ida.

El match final se jugará hoy entre las Sras. Jean B. de Arnold y Balma A. de Burns.

Torneo contra scratch

Sra. A. de Cook	—1	—2	—3
Sra. J. P. de Hawirey	—4	—3	—7

Ranelagh Golf Club

En el torneo de banderitas jugado sobre 18 hoyos en el Ranelagh Golf Club por el premio Sra. M. A. M. de Lalor, para damas, triunfó la Srta. Edna Baenninger, que ubicó su insignia a 170 metros del tee de salida del hoyo 19. Las otras colocaciones fueron estas: A 130 metros del mismo tee la Sra. Elena M. B. de Vidal: a 1 metro del hoyo 18 la Srta. Irma R. Mari; a 15 metros del hoyo 18 las Srtas. Julia Monill y Peggy Baenninger, y en el green del hoyo 17 la Sra. María de Cambre y la Srta. Gilda Mari.

Hindú Club

Copa Don Torcuato, clasificación

Sras. C. P. de Preve y E. de Villegas	50	48	98 17 81
Sra. B. V. de Guinea y Srta. L. Solari	48	49	97 13 84
Sras. M. de Speranza e I. F. de Anfossi	50	52	102 18 84
Sras. W. B. de Murchio y M. L. de Dellepiane	48	54	102 17 85
Sras. E. G. de Márquez y M. P. T. de Semon	55	53	108 23 85
Sras. D. R. de Zappa y L. de Babacci	54	56	110 24 86
Sra. I. B. de Todd y Srta. I. Bresso	53	57	110 24 86
Sras. A. M. Pegasano y M. T. Jacobi	46	48	94 5 89

Swift Golf Club

Torneo por puntos

Sra. H. G. de Thomas	16	14	30 14 44
Srta. G. Lacabe	14	12	26 17 43
Sra. C. S. de Cranich	12	13	25 17 42
Sra. K. de Radnor	15	17	32 9 41
Sra. E. N. de Knuckey	17	11	28 9 37
Sra. K. H. de Andersen	14	7	21 16 37

Rosario Golf Club

Rosario, 23. — En los links del Rosario Golf Club se jugó esta tarde un torneo por la copa Agosto, para damas, cuyos resultados fueron estos:

Sra. M. B. de Etchesortu	44	44	88 18 70
Srta. M. Maier	42	43	85 14 71
Srta. C. Buchanan	43	45	88 15 73

En Hurlingham al Norte la Escuela de Caballería efectuará otra reunión

La Escuela de Caballería, de acuerdo con el programa oportunamente preparado llevará a efecto la tercera reunión del mismo, el 30 del corriente a las 15, en el campo de deportes de Hurlingham al Norte.

Con tal motivo se desarrollarán tres pruebas con ajuste a las siguientes disposiciones:

Primera prueba, carrera de obstáculos para oficiales del ejército, socios de clubs afiliados a la Federación Ecuestre Argentina y Asociación Argentina de Polo, con caballos mestizos de más de cuatro años de edad, sobre una distancia de 2800 metros, con 6 a 8 obstáculos hasta un metro de altura y tres de espesor máximo y un peso mínimo de 75 kilogramos.

Segunda prueba, para amazonas y jinetes de primera y segunda categorías, con caballos de primera y segunda categorías y autorizados, para socios de clubs afiliados a la Federación Ecuestre Argentina y Asociación Argentina de Polo.

Tercera prueba, carrera de obstáculos, para oficiales del ejército, socios de clubs afiliados a la Federación Ecuestre Argentina y Asociación Argentina de Polo, con caballos pura sangre de carrera, con más de cuatro años de edad, sobre una distancia de 3200 metros, con 8 a 10 obstáculos hasta un metro de altura y tres de espesor máximo y un peso mínimo de 75 kilogramos.

Las inscripciones serán clausuradas el 27 del actual a las 12.

El Club Náutico Sudeste hará dos campeonatos de yachting

El domingo próximo a las 10 y a las 14 comenzarán los campeonatos de invierno para barcos de las clases gruñete y snipe organizados por el Club Náutico Sudeste. Podrán intervenir las embarcaciones inscriptas en clubs reconocidos por las autoridades nacionales. El 30 se hará la última reunión.

Han sido organizadas las carreras para la reunión del jueves 30

Con buen éxito, como que alcanzaron a sumar 84 las inscripciones correspondientes, fueron organizadas ayer las carreras que el jueves 30 del actual tendrán por escenario el hipódromo de San Isidro. La principal de ellas, el clásico Arenales, reunirá, sobre 1000 metros, a yeguas representativas de las tres últimas generaciones.

El apunte de referencia dejó así compuestas las pruebas de esa fecha:

Premio Caricuao — 1600 metros

Barrandari	57	Célere 57
Segalal	57	Pelandrón 57
Genial	57	Susurro 57
Chacal	57	Stubbs 57
Saavedra	57	Sócrates 57
Laborioso	57	Frey Luis 57
Champenois	57	Hoax 57
Pico Blanco	57	

Premio Fántasio — 1400 metros

(Todas con 56 kilos)

Nombre	Pedigree	Precio
Margarita	Full Sail-May Rose.	26.000
Pietá	Congreve-Compasiva.	25.000
Guardia	S. P.Will-G. Canama	3.600
Consuelo	Semper-Constancia.	3.400
Vibrata	Cocles-Venilia.	3.500
Lady X	Fox Cub-Xiphias	17.000
Catela	Fox Cub-La Cacho	9.000
Albricias	Baber Shah-Andanza	4.000
Casi Nada	F. Sail-Carmañola.	25.000
La Feona	Gringaso-La Fére	V. P.
Muchacha	Songe-Mimi	2.000
Chanceta	Requiebro-Broma	6.000
Rosada	Albacea-Red Rose	6.000

Premio Calderón — 1000 metros

(Todos con 56 kilos)

Nombre	Pedigree	Precio
Praxitel	Teli-Fuliminosa.	6.000
Confesor	L. Wemb.-Co'tamba	3.500
Enterer	P. P. Poco-Malvista	V. P.
Bebé	Fulanito-Maragata	V. P.
Pretérito	P. Habano-Mis XII.	7.600
Alusivo	M. Vere-Insinuante.	Res.
Arsénico	Parlanchin-Ariana.	20.000
Don Rojo	Couvert-Artesa.	Res.
Aldabonazo	Malmandao-Leonilda	V. P.
Ombú	L. Cyllene-Obediente	6.700
Hero	G. Paint-Her Girl	7.000
El Cielito	Batelero-R. Berry	V. P.
Kuban	Commuter-Troika.	13.000
Los Baldos	Requiebro-Tolderia	Res.
Resiste	Ix-Reginabla	6.500
Estribero	Pantalon-Golondrina.	5.000

Premio Tesón — 1400 metros

Grilla	54½	Pink Rose	52
Fuesa	54		

Clásico Arenales — 1000 metros

Fulminea	60	Carlos Herzog	
Bombay	59½	Juan Zúñiga	
Fuesa	53	Juan Sberna	
Barloa	53	F. R. Quinteros	
Surprise	53	Mario López	

Premio Ciervo — 2200 metros

Churrinche	62	Contado	56
Pendón	58	Six Carat	53
Vuelo	58	Sutile	53
Ostuni	58	Figurón	53
Jachito	56	Enrojecido	53
Ramito	56		

Premio Pibe — 1000 metros

Pujante	64	Feleador	52
Rebelde	58	Mi Destino	52
Galo	55	Fulminea	51
Nacarado	54	Mac Mahon	50
Aluminio	53	Yapeyú	50
Chinoise	53		

Premio Unica — 1600 metros

Chadar	60	Saucer	53
Lissa	58	Irska	51
Tricel	57	Calaita	47
Emoción	55	Tórtola	47
Fulminea	54	Guinda	47

Hipódromo de San Isidro

Los probables competidores y jockeys para la reunión de mañana en el hipódromo de San Isidro son los siguientes:

1a. carrera — 1000 metros — A las 13.15

1 Normanda	56	H. Palavecino
2 Proa	56	M. Fernández
3 Fábula	56	F. Echagüe
4 Buru Churry	56	O. Pellegrino
5 S. Countess	56	I. Leguisamo
6 Festuca	56	R. Quinteros
7 Polly	56	No correrá
8 Silicia	56	J. Sberna
9 Chimera	56	C. Zingoni 4
10 Sax	56	R. Camacho 3
11 Beaut. Bird	56	R. Recavarren
12 Came	56	J. Zúñiga
13 Tiple Ligera	56	F. Quinteros
14 Sobria	56	C. Herzog

2a. carrera — 1400 metros — A las 13.50

1 B. Shadow	56	J. Sberna
2 Bochinche	56	F. Echagüe
3 Le Midi	56	R. Rodríguez
4 Battani	56	I. Leguisamo
5 Retintín	56	J. Martínez
6 Standard	56	N. Alvarez
7 Licutis	56	J. Artigas
8 Quindín	56	L. Quinteros
9 Beryl	56	L. Ríos

3a. carrera — 1000 metros — A las 14.20

1 Grilla	57	J. Caballero 2
2 Barloa	57	F. Quinteros
3 Nieta	54	R. Royo 2
4 Blanquina	54	I. Leguisamo
5 Helás	54	S. Di Tomaso
6 Sansonela	54	L. Ríos

4a. carrera — 1400 metros — A las 14.55

1 Lexicón	56	J. Ausbruch
2 Basilico	56	F. Echagüe
3 Correazo	56	J. Artigas
4 Ganló	56	J. Zarazoza
5 Esquinazo	56	L. Canú 1
6 Mocoretá	56	C. Domínguez
7 Ripon	56	B. Cúcaro
8 Kilmarnock	56	I. Leguisamo
9 M. Bernard	56	C. Herzog
10 Solon	56	L. Ríos

5a. carrera — 3000 metros — A las 15.30

1 H. Negro	58	R. Quinteros
2 Maharon	54½	E. Antúnez
3 Tisler	53	F. Royo 2
4 Sin Ruido	50	No correrá
5 Hachero	49	J. Artigas
6 Zorzalón	46	V. Lapellegrina
7 Bondadoso	45	M. Fernández
8 Tupé	45	No correrá

6a. carrera — 1000 metros — A las 16.5

1 Ch. Beauty	57	A. Manzoni 3
2 Boisa	55	T. Albertini
3 Tip	55	B. Cúcaro
4 Calmada	55	I. Leguisamo
5 Sandalia	55	S. Di Tomaso
6 H. Alégre	52	H. Laborde 3
7 Reputada	52	R. Vadala 1
8 Tabarina	52	O. Matteucci 4

7a. carrera — 1600 metros — A las 16.40

1 Minio	57	L. Ríos
2 Pendón	57	Dudoso
3 Cloro	57	R. Quinteros
4 Caballito	57	E. Catalano
5 Se Rió	55	E. Martucci
6 Insigne	54	O. Baratucci
7 Ginebrino	54	F. Lofiego
8 Batacazo	54	J. Sberna

8a. carrera — 2000 metros — A las 17.20

1 Corsario	57	S. Di Tomaso
2 Sin Ruido	56½	R. Recavarren
3 Pegadizo	55½	M. Prátola 2
4 Tapón	55	R. Quinteros
5 Comendador	53½	J. González
6 Coral	53½	No correrá
7 Inédito	53	J. Zúñiga
8 L. Chief	52½	R. Martín
9 Tupé	52½	No correrá
10 Ostuni	52	V. Lapellegrina
11 Mauser	51½	J. Artigas
12 Gunga Din	51	No correrá

Siguió anoche el concurso de pelota de segunda categoría

Con matches correspondientes a las tres zonas, en que se ha dividido el torneo, siguió anoche el campeonato interclubs de pelota a paleta de segunda categoría, organizado por la Federación Argentina de Pelota.

Los resultados de los cotejos fueron estos:

Zona A, Club Argentino 30 (J. Endocia y M. López) v. Caseros 15 (J. Soriano y J. C. Bordáchar), San Miguel 40 (O. Aliube y C. Terrarosa) v. Gimnasia Bristol 37 (A. Bozzi y R. Martínez) y Defensores de Santos Lugares 30 (F. Caviglia y A. Marzoletti) v. San Isidro 28 (A. Casanovas y P. Guerrero). Zona B, Club Italiano 30 (J. L. Ferrari y B. Uranga) v. Gimnasia y Esgrima de Villa Devoto 21 (A. Chiessa y M. Seminario) y Círculo General Urquiza, G. P. y E. C. Oeste P. P. Zona C, Independiente 30 (M. Repetti y R. Ucar) v. Pelota de Quilmes 18 (A. Albaytero y J. A. Alonso), Racing Club 30 (M. Staffora y A. Betular) v. Gimnasia y Esgrima de La Plata 15 (A. Indart y L. García) y Gimnasia y Esgrima 30 (R. Luzarreta y L. Castañón) v. Huracán 28 (J. Colonna y N. Scungio).

Club Boca Juniors

En el Club Boca Juniors siguió anoche con un partido el torneo abierto de pelota a paleta, enfrentándose los equipos de Platense y Boca Juniors B, partido que finalizó con la victoria de aquél, por 30 tantos a 28.

El martes próximo se medirán Independiente y Platense en el partido final de la rueda de perdedores.

CACHETS FUCUS
ANTINEURALGICO

Racing batió a River Plate por seis goles a tres y encabeza la tabla de posiciones de reserva

La circunstancia de que tres de los seis partidos jugados ayer por el torneo de futbol de reserva finalizaran empatados, explica las pocas variantes que registra la tabla de posiciones. Racing, que campotaba el primer puesto con Independiente, logró con su victoria sobre River Plate aventajar a su vecino, que no pudo superar a Atlanta, con el que empató en dos goles. En cuanto a San Lorenzo de Almagro, que igualó con Chacarita Juniors sin goles, prosiguió en el tercer puesto, aventajando a Estudiantes de La Plata por dos puntos.

Damos a continuación los resultados obtenidos:

Atlanta 2 v. Independiente 2
Vélez Sarsfield 3 v. Platense 2
Chacarita Juniors 0 v. San Lorenzo de Almagro 0
Boca Juniors 3 v. Gimnasia y Esgrima de La Plata 2
Huracán 0 v. F. C. Oeste 0
Racing 6 v. River Plate 3

Racing 6 v. River Plate 3

Jugado en Avellaneda.

Primer período: Racing, goles de Montes a los 15.51 (penalty-kick) y 40 minutos y de Silva a los 41. River Plate, goles de Vega, Pezzolano y. Báez (penalty-kick), a los 8, 16 y 44 minutos, respectivamente.

Segundo período: Racing, goles de Silva a los 15 minutos y de Montes a los 28.

Racing (6 goles): A. Favalli; H. García y N. Guzmán; J. García, E. Coronel y M. Quiroga; D. Montes, M. Di Pace, A. Iuzzolino y J. Barreiro y O. Silva.

River Plate (3 goles): H. Grisetti; S. Kelly y A. Robustelli; D. Stemberg, O. Vega y H. Ferrari; B. Pesaola, M. Morosano, W. H. Ferrari; B. Pesaola, M. Morosano, M. A. Pezzolano, A. Báez y B. López.

Referee: D. Cortese.

Resultado de la primera rueda: Racing 2 v. River Plate 2.

Recaudación: 1372 pesos.

* * *

Dos aspectos distintos ofreció este interesante cotejo, que fué jugado en forma intensa, ante crecida cantidad de público. Durante la primera parte del mismo, el conjunto visitante evidenció mayor trabazón y armonía que su rival y su mejor acción no tardó en quedar concretada en el score.

Sin embargo, el equipo de la casa no se dió por vencido; con gran caudal de entusiasmo equilibró gradualmente las acciones y posteriormente llegó a predominar en la labor ofensiva hasta colocarse en ventaja, poco antes de que finalizara la primera etapa.

En el transcurso del período complementario, la lucha mantuvo su ritmo vivaz e interesante; empero, en esta parte del match se advirtió una mayor armonía y poderío colectivo en el cuadro de Avellaneda, el que ayudó ostensiblemente en el campo de juego durante todo el tiempo, para adjudicarse en definitiva un holgado e indiscutible triunfo.

Atlanta 2 v. Independiente 2

Jugado en Villa Crespo.

Primer período: Independiente, gol de Pairoux a los 7 minutos, Atlanta, gol de Cruz (tiro penal), a los 38 minutos.

Segundo período: Atlanta, gol de Kisseiri a los 8 minutos, e Independiente, gol de Coria a los 19.

Atlanta (2 goles): D. Arraya; J. Cruz y D. Iriqui; V. Adamo, M. Rodríguez y S. Díaz; A. Kisseiri, J. Raele, L. Balbucci, S. Fernández y D. Rosendo.

Independiente: (2 goles): O. Simonetti; L. Eiras y A. Novo; T. Bustos, L. Lemmi y A. Cuevas; J. J. Maril, S. Elena, N. Pairoux, S. N. Coria y D. Schiarite.

Referee: J. Domma.

Resultado de la primera rueda: Independiente 3 v. Atlanta. 1.

Recaudación: 660 pesos.

* * *

Lejos estuvo de advertirse en las variantes del cotejo la tan disimil posición que estos equipos ocupan en la tabla de puntos. Desde los instantes iniciales, la escuadra de Villa Crespo luchó con entusiasmo y técnica equivalentes a los de su rival, y ello le permitió en momentos determinados inclinar a su favor las alternativas de la lucha. Después de un gol logrado por Pairoux a poco de comenzada la lucha, a consecuencia de una cesión de Elena, Atlanta se multiplicó en procura de la red de Simonetti. La materialización de este deseo sobrevino a los 38 minutos, a raíz de un tiro penal tomado con suma violencia por Cruz, originado por foul de Cuevas a Kisseiri.

En la etapa complementaria, el juego no cambió de matices en lo fundamental, manteniéndose atrayente y alternándose los rivales en la dirección del mismo. En resumen, el elenco de la casa dispuso de más situaciones propicias, pero la firme oposición de la extrema defensa de los rojos impidió que las conquistas fueran más abundantes. Kisseiri batió con un cabezazo a Simonetti a los 8 minutos, mas esta ventaja fué anulada por Coria algo más tarde. Hasta el final, pese al empeño de los futbolistas de uno y otro conjunto, la situación no experimentó modificaciones numéricas.

Chacarita Jrs. 0 v. San Lorenzo 0

Jugado en San Martín.

Chacarita Juniors (0): I. López; A. Laborde e I. Emanuelli; A. Zanola, C. Massa y H. Botte; A. Sierro, J. Díaz, L. Bruzone, S. Suárez y H. Herrera.

San Lorenzo de Almagro (0): M. Blaziná; J. Martínez y O. González; A. J. Barchielli, J. Gosende y P. Calderón; H. Tablada, R. Alarcón, E. Fizel, J. Parengo y J. Deambrosio.

Referee: E. Palazzo.

Resultado de la primera rueda: San Lorenzo de Almagro 2 v. Chacarita Juniors 1.

Recaudación: 591 pesos.

* * *

Las defensas superaron con cierta amplitud a los quintetos ofensivos durante todo el match realizado en el flamante field de San Martín, y de ahí que resultaran vanos los esfuerzos de tirios y troyanos por hacerse presentes en la cuenta. Alguna superioridad hubo, de cierto, en el planteo de los atacantes sanlorencistas, aunque Fizel distó de hallarse en su día; mas esa ventaja vióse contrarrestada por el encomiable desempeño de la extrema custodia local —todo un resguardo de primera división y de primera fuerza junto al marco menor de los jueves—, y a fin de cuentas, el score quedó en blanco, sin que pesara en él la más adecuada exposición visitante.

De ambos períodos —ninguno excelente ni con emociones, a causa de la inhabilidad de los forwards— el mejor fué el inicial. Al complementario le asomaron, con la urgencia del reloj, durezas y nerviosidades que no vinieron a favorecerle. Y cuando la lucha pretendió alcanzar calidad, hacia el epílogo, por vía de sendos goles de Bruzone y Deambrosio, ocurrió que el árbitro descubrió faltas en uno y otro y los dejó sin sanción. Tal vez el empate —nada ilógico— estaba escrito.

Boca Juniors 3 v. G. y Esgrima de La Plata 2

Jugado en Brandsen y Del Valle Iberlucea.

Primer período: Boca Juniors, goles de Aibella y de Campos Capdevila, a los 19 y 44 minutos, respectivamente, G. y E. de La Plata, goles de Romani (en contra) y de Gordillo a los 2 y 37 minutos, respectivamente.

Segundo período: Boca Juniors, gol de Capdevila a los 14 minutos.

Boca Juniors (3 goles): O. Diano; R. Romani y A. Melogno; R. Sasiain, I. Restelli y J. A. Bendazzi; F. Pérez Berot, J. Campos Capdevila, G. Albella, J. Alison y E. Castro.

G. y E. de La Plata (2 goles): M. A Poggi; O. Carbone y A. Blanes; L. González, J. C. Bourié y R. de León; N. Leanza, J. Santiago, P. Gordillo, R. Rodríguez y J. Aparienti.

Referee: Francisco E. Goes.

Resultado de la primera rueda: Boca Juniors 2, G. y E. de La Plata 2.

Recaudación: 472.50 pesos.

* * *

Fuerzas parejas y recursos semejantes exhibieron los integrantes de ambos conjuntos, en un cotejo sólo discreto, y en el que la reciura impresa a las acciones —bien reprimidas por la segura labor del árbitro— restó el brillo que bien pudo derivarse del acucioso afán de lucha que mostraron ambos contendores.

El primer período señaló una ligera superioridad ejercida por los de la casa, quienes hilvanaron sus combinaciones mediante el homogéneo bregar de todos sus hombres. La visita, en cambio, tuvo en su línea de forwards el mejor desempeño, logrado merced a rápidos e incisivos ataques, los que sólo experimentaron mengua ante el decidido y eficaz apoyo de las líneas media y posterior de la casa.

La segunda etapa fué iniciada con un acrecentamiento en el entusiasmo de la visita, el que, empero, fué perdiendo eficacia con el transcurrir de los minutos, y desde el momento en que, a los 14 minutos, Santiago fué expulsado del campo de juego. La inferioridad numérica en que se hallaron los visitantes redundó visiblemente en perjuicio de su poderío, ventaja que, no obstante, no se tradujo en beneficio de los locales desde que su efectividad y entusiasmo decayeron, como consecuencia de la intensa labor desplegada en el transcurso del cotejo.

Huracán 0 v. F. C. Oeste 0

Jugado en San Lorenzo de Almagro.

Huracán (0): B. Barrionuevo; C. Castillo y A. Gilli; H. Martínez, R. Sbarra y O. Corso; L. Rosales, C. González, D. Alvarez, C. Vigo y J. González.

F. C. Oeste (0): R. Duro; L. Rossi y A. Vázquez; N. Coccimano, C. P. Panelli y J. Vázquez; R. Nattino, M. Villarino, A. O. Murúa, P. Lemos y J. Gavari.

Referee: J. Sansone.

Resultado de la primera rueda: Huracán 5 v. F. C. Oeste 0.

Recaudación: 209 pesos.

* * *

Lucha equilibrada y de aspectos poco salientes, desde el punto de vista técnico, fueron las características principales del match que empataron sin tantos los equipos de F. C. Oeste y Huracán. El público asistió de tal manera a una lucha agradable, durante el desarrollo del primer tiempo, ya que se advirtió, por un lado, el decidido empeño por acercar el juego a la valla contraria, y por el otro, la inusitada parsimonia y escaso propósitos. Ninguno de los dos equipos se mantuvo de manera definida en una u otra modalidad, figurando, en cambio, ambos, alternativamente en la defensa y en el ataque.

Los recursos para avanzar y contener, si bien no demostraron virtudes técnicas especiales, tuvieron al comienzo el atractivo de la rapiñez con que se desarrollaron las acciones, características que apareció un tanto debilitada en el segundo tiempo, cuando los jugadores, demasiado exigidos, no consiguían la recompensa de una ventaja en el score, que no fué abierto en todo el cotejo.

Vélez

"SANGRE SOBRE EL SOL": VICTORIA DE UN CRONISTA

Producción de Artistas Unidos, hablada en inglés, con títulos sobreimpresos en castellano. Estrenada ayer en la Opera. Intérpretes principales: James Cagney, Sylvia Sidney, Wallace Ford, Rosemary De Camp, Robert Armstrong, John Emery, Leonard Strong y Philip Ahn. Director: Frank Lloyd.

Las aspiraciones de dominio universal nacidas en el Japón y expresadas secretamente en un vasto plan de lucha y de predominio constituyen el tema de "Sangre sobre el sol" o "Blood on the sun", producción de Artistas Unidos que ayer se conoció en la sala de la Opera. Esas aspiraciones aparecen en este film disimuladas por la astucia de funcionarios que se inspiran en las doctrinas del premier Tanaka, hombre imperioso y temible que ha construído todo un sistema destinado a lograr, en el sueño de la gran conquista del Imperio oriental, el dominio de todos los pueblos y gobiernos del mundo. Tan magno propósito fué concretado en un proyecto cuyo escondite persigue el

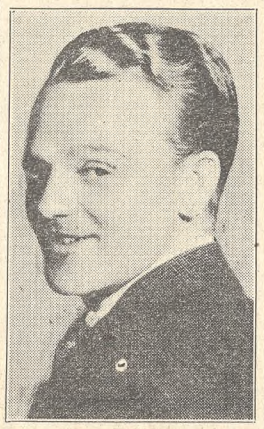

James Cagney en "Sangre sobre el sol"

hábil e invencible cronista norteamericano que ocupa el centro de la acción con su aventura triunfante. Todo se desenvuelve en "Sangre sobre el sol", en razón de la pertinaz persecución de ese documento que encierra el secreto japonés y su más grande aspiración de conquista y de mando. Pero nada podrá en el proceso de esta lucha, que la película describe con múltiples episodios, evitar que el sagaz y valiente periodista obtenga el plan de Tanaka y consiga hacerlo llegar a su gobierno. Para ello ha contado con una colaboradora inesperada, una joven mestiza, con ascendencia china, que sabe oponer sus recursos más sutiles a la diplomacia peligrosa de los japoneses, y aun a su decidida voluntad de impedir que los sospechosos extranjeros lleven a sus países la revelación de su programa.

"Sangre sobre el sol" narra la aventura del cronista norteamericano con variedad episódica, en una línea interesante a pesar de las convenciones en que se cae a veces en la necesidad de asegurar la victoria del protagonista, frente a un enemigo mucho más fuerte. James Cagney impone su papel con relieve y brío, favoreciendo la realidad del personaje en su dura prueba. Lo acompaña en el papel de la joven mestiza, Sylvia Sidney, y completan el reparto en los demás puestos, Wallace Ford, Rosemary De Camp, Robert Armstrong, John Emery, Leonard Strong y Philip Ahn. Frank Lloyd dirigió "Sangre sobre el sol", con agilidad en la descripción y eficacia en la muestra activa de tipos característicos y ambientes.

El cine París presentará hoy dos películas

Después de varias postergaciones, como se informó oportunamente, y, por último, autorizada, hoy se verá en el cine París "Las esclavas de Hitler", producción que será presentada por Centro Film. Es, se informa, la historia dramática de la mujer alemana en los años del régimen nazi. La dirección de esta película, que ofrece, de acuerdo con los datos hasta ahora difundidos, expresivas reconstrucciones de la época evocada, fué ejercida por Steve Sekelky. En la interpretación actuaron Gail Patrick, Nancy Kelly, Gertrude Michael, Anne Nagel y Alan Baxter.

Acompañará a "Las esclavas de Hitler" en el programa del París "Héroes humildes", película del sello Monogram. Es una producción policial animada por Alan Baxter, Florence Rice, Constance Worth y otros, bajo la dirección de Lewis Collins.

En el Monumental se verá el miércoles la película "Tarzán y las amazonas"

La R. K. O. Radio Pictures presentará el miércoles en el Monumental la producción de su sello titulada "Tarzán y las amazonas" ("Tarzan and the amazons"), que tiene como protagonista a Johnny Weissmuller, secundado por Johnny Sheffield, Brenda Joyce, Henry Stephenson, María Ouspenskaya, Barton McLane, Don Douglas, J. M. Kerrigan, Shirley O'Hara y otros.

"Tarzán y las amazonas" presenta al popular héroe en una aventura dramática en la selva, luchando con fieras y con hombres decididos a robar los tesoros de una tribu. El argumento está basado en las páginas de Edgar Rice Burroughs y ha sido escrito por Hans Jacoby y Marjorie L. Pfaelzer.

"Tarzán y las amazonas" fué dirigida por Kurt Neumann, quien también es productor asociado del film. Con esta novedad, la R. K. O. Radio Pictures repondrá "Los tres mosqueteros" ("The three musketeers"), con Walter Abel, Paul Lukas, Margot Grahame, Heather Angel, Ian Keith, Moroni Olsen, Onslow Stevens, Rosamond Pinchot, John Qualen y Ralph Forbes. Rowland V. Lee tuvo a su cargo la dirección de este film.

Seguirá otra semana en el Ocean el film de Columbia "Contraataque"

No estrenará esta semana el Ocean, pues continuará ocupando su programa la película "Contraataque", producción de la Columbia, que se mantiene con mucho éxito. Como se sabe, anima en primer término esta película, en un medio de hondo interés y dramática acción, el gran actor Paul Muni, acompañado por Marguerite Chapman y otras figuras.

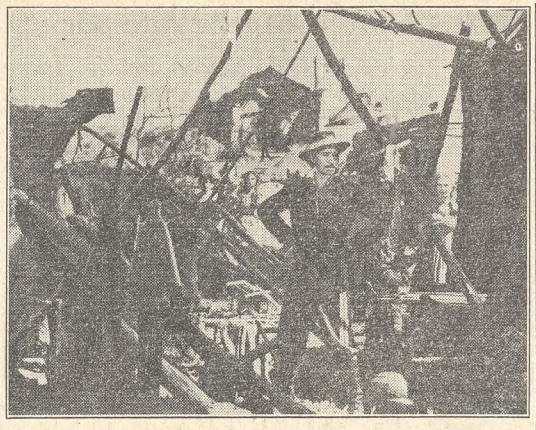

Francisco Petrone en una escena de "Pampa Bárbara"

AYER EN EL LUXOR: UNA DOCUMENTAL DE GUERRA

Ayer se renovó el programa en la sala del Luxor, con el estreno de la documental "La derrota de Hitler en Rusia", en sección principal. Un hábil comentario oral, en el cual reconocemos una voz familiar de locutor de noticiarios, enlaza un abundante material en torno al panorama de la lucha ruso-germana en el frente del Este desde el día en que Hitler dió la orden de ataque. La crónica del corresponsal Quentin Reynolds tiene un claro ordenamiento periodístico y extrae de los archivos y de las colecciones un valioso material cinematográfico retrospectivo. Entre éste desfilan escenas de la familia imperial de Nicolás II, de la revolución, del efímero gobierno de Kerenski y de las jornadas sangrientas hasta la instalación del actual régimen ruso.

Mientras recuerda estos antecedentes se utiliza con eficacia en "La derrota de Hitler en Rusia" considerable número de documentos gráficos recogidos en pleno combate por fotógrafos del ejército alemán con interesantes detalles de la lucha de la infantería, de las divisiones de la Luftwaffe, de las tropas que ascienden hasta los más altos picos del Cáucaso y de las que se adueñaron de ciudades convertidas en hogueras y escombros.

Esta documental, que tiene las proporciones de amplia nota, al mismo tiempo que refresca la memoria del público, absorbida en los últimos años por tan vertiginosos y trascendentales acontecimientos, le muestra mucho material en cierto modo inédito y enfocado desde el opuesto punto de vista al que hasta ahora estaba acostumbrado. Llaman particularmente la atención las notas referentes a muchos sucesos de Alemania y de los países que por unos años sometió: los funerales de Heydrich "gauleiter" de Praga; la visita de Hitler a Finlandia; la actuación de Antonescu y la perpetua proximidad de Goering y de Himmler al Fuhrer.

El tono del comentario es de vehemente elogio al pueblo ruso de hoy y a sus conductores, cuyo jefe máximo, Stalin, aparece frecuentemente y, en un aire familiar, junto a Roosevelt y Churchill, en la reunión histórica de los "tres grandes".

* * *

De procedencia más antigua es un film breve, de tipo instructivo y para el correspondiente consumo interno: "Incidente en la frontera ruso-japonesa", que también la Radium Film presentó ayer en el Luxor.

El programa se completó con "La isla de los pecadores", viejo tema con profusa decoración tropical. En esta película de la P. R. C. mézclase la búsqueda de un tesoro con las actividades de dos grupos rivales de aventureros que quieren apoderarse de él, para lo cual es necesario primero sacarlo del fondo de un lago azotado por ciclones y rodeado de palmeras. Numerosas muchachas precursoras de las que llevan más breves y más coloridos "sarong" en las últimas temporadas contribuyen al mayor movimiento del film, que tiene en Gale Sondergaard y John Carradine a sus intérpretes centrales.

Designó autoridades la Corporación de Tenedores de Títulos y Acciones

En la reunión celebrada por el consejo ejecutivo de la Corporación de Tenedores de Títulos y Acciones para la constitución de su mesa directiva, ésta quedó organizada en la siguiente forma:

Presidente, César C. Corti; vicepresidente, Sebastián Rosso; secretario, Pablo Haudé; secretario, Edmundo E. de Jong; tesorero, Pablo Bruno; protesorero, Pablo Fortín; vocales titulares: Juan Gamper, Roberto D. Goytía, José P. Hernández, Héctor G. Rozier, Alfredo R. Pánero, José Luis Servente, Max Rautenstrauch Bracht, Enrique García Mérou y José Pochat; vocales suplentes: Juan E. Martín, Rómulo Raggio, Anieto López, Carlos Quesada, J. W. Allard, Carlos Rudín, Manuel P. Migone, Roberto F. Repetto y Alberto Bacqué.

Gestión de obreros de Yacimientos Petrolíferos

Una delegación del Sindicato de obreros y empleados de Yacimientos Petrolíferos Fiscales concurrió ayer por la tarde al Ministerio del Interior con el propósito de solicitar una audiencia. El Dr. Quijano no pudo recibirlos en ese momento y la audiencia fué concedida para hoy a mediodía.

Los recurrentes dejaron una nota pidiendo garantías para la acción gremial del Sindicato y solicitando que el ministro del Interior interceda ante la Secretaría de Trabajo y Previsión para que ésta otorgue el correspondiente reconocimiento gremial, solicitado en reiteradas oportunidades, y que, inexplicablemente, añaden, no se les ha concedido hasta el momento.

Agrega la nota que a la acción gremial se han opuesto actitudes que califica de poco claras, de algunos funcionarios, especialmente, puntualizan, en Comodoro Rivadavia y en San Lorenzo, donde éstos han tratado de poner freno a la acción gremial perfectamente legal de la entidad.

Por último señala la nota que atendiendo sus problemas, el ministro evidenciará el deseo de cumplir sus promesas de normalización del país y de acatamiento a las normas de la Constitución, deseo de los afiliados del Sindicato y de todo el pueblo argentino.

Firman la nota Libio Maggini, Abraham Brengler y José Carrizo, por San Lorenzo; Herminio Vallina, Enrique H. Dardell, Miguel Gómez, Mariano Fernández, J. Martín, Alberto García y Jorge Castillo, de La Plata; Manuel Cáceres, de la Flota Petrolera; Héctor Maciel, de la Dársena Sur, y Juan Castez, de Comodoro Rivadavia.

La delegación concurrirá hoy a las 10 al despacho del administrador general de Y. P. F., teniente coronel Alfredo Intzaurgarat, y a las 12 al del ministro del Interior.

LOS MISER.....
AGOSTO 30 JUEVES
UNA OBRA MAGNA EN UN GRANDIOSO MARCO

CONTRAATAQUE ENTRA EN SU 2ª SEMANA DE EMOCIONES!
PAUL MUNI
GRANDE OTRA VEZ en
"CONTRA ATAQUE"
(COUNTER-ATTACK)
con MARGUERITE CHAPMAN
LARRY PARKS
DIR. ZOLTAN KORDA
GRAN EXITO del
Gran Cine OCEAN
LAVALLE 739 - U. T. 32-1515

Hoy... como siempre, el mejor espectáculo en
EL TRONIO
Actualmente triunfan
RAFAEL CAMACHO y La Guerrerito
(Artistas exclusivos contratados en España)
Siempre es gran atracción
CUARTETO VERA
con nuevo programa de bailes españoles
En el numeroso elenco: Gregorio Barrios - Paquito Reyes
Héctor Mauré y otros artistas
Y... para cenar bien,
EL TRONIO
CORRIENTES 56

La vida de todos los hogares! en
"ERAMOS SEIS"
UNA NOVELA DEL MOMENTO EN UNA GRAN PELICULA
con SABINA OLMOS y ROBERTO AIRALDI
Jueves 30 - Premier

Hondo drama hogareño! en
"ERAMOS SEIS"
UNA NOVELA DEL MOMENTO EN UNA GRAN PELICULA
con SABINA OLMOS y ROBERTO AIRALDI
Jueves 30 - Premier

3ª SEMANA!
PEPE ARIAS en
"LAS SEIS SUEGRAS de BARBA AZUL"
GRAN EXITO
GRAN PALACE

EL DERECHO A AMAR CONTROLADO EN LA ALEMANIA NAZI!
"LAS ESCLAVAS DE HITLER"
(WOMEN IN BONDAGE)
con GAIL PATRICK y NANCY KELLY
BILL HENRY * GERTRUDE MICHAEL * H. B WARNER
MARIS WRIXON * TALA BIRELL * ANNE NAGEL
ALAN BAXTER
(NO APTA P. MENORES)
CENTROFILM
HOY Cine PARIS LAVALLE 769 - U.T. 31-2916
EN EL PROGRAMA
"HEROES HUMILDES" con ALAN BAXTER y FLORENCE RICE

HOY en LES AMBASSADEURS
Festeje de 22 a 3 horas
EL PRIMER ANIVERSARIO DE LA LIBERACION DE PARIS
A total beneficio de la Cruz Roja Argentina y las obras francesas
AMENIZARAN EL ACTO
12 orquestas 10 varietés

La Ilusión, el Trabajo y la Fe en el milagro de la ciudad errante.
La magna epopeya de la Conquista en una espectacular realización cinematográfica
"Villa Rica del Espíritu Santo"
con SILVANA ROTH * ESTEBAN SERRADOR * ERNESTO VILCHES
Dirección: BENITO PEROJO
Superproducción PAMPA FILM
Distribución CADEC
Desde HOY Gran Cine SUIPACHA
Plateas $ 2.- Pullman $ 1.50

ESPECTÁCULOS CINEMATOGRÁFICOS

GRAN PALACE—Maipú 456, 31-4868. Hoy, pullman, $ 1.50. 18.20 y 22.20, gran éxito de **La seis suegras de Barba Azul**, por Pepe Arias; 17.10 y 21.10: **La caza del malvado.**

NORMANDIE CINE TEATRO, 18.50 y 22.50: **La guarida de Frankenstein** (inc. niñ.), p. Boris Karloff y Lon Chaney; 17 y 21: **La guerra continuará**, p. Basil Rathbone y N. Bruce. Pl., $ 2. Pull., 1.50.

GRAN REX—Hoy 16.45 y 21: **Aquí sobra un cadáver**; 18.30 y 22.30, primicia: BODA SIN COMPROMISO, con CLAUDETTE COLBERT y FRED MacMURRAY. Platea, $ 2.50. Pullman, 1.50.

GRAN TEATRO OPERA—Corrientes 860. 18.30 y 22.30: **Sangre sobre el sol**, p. James Cagney y Sylvia Sidney; 16.50 y 21: **El crimen del cuarto azul**, p. Anne Gwynne. Platea, 2.50. Pull., 2.

AMBASSADOR — Lavalle 777, 17.45 y 21.45 (en punto): **Las llaves del reino**, la difundida novela de A. J. Cronin, con Gregory Peck, Thomas Mitchell y Rosa Stradner; 16.20 y 21: Varied. Pullman, $ 2.

PREMIER — Corrientes 1565, 35-2113. Hoy, 18.20 y 22.20: LA SEÑORA DE PEREZ SE DIVORCIA; 17 y 21: UN GRITO EN LA OBSCURIDAD. Jueves 30, ESTRENO: ERAMOS SEIS.

GRAN CINE OCEAN — Lavalle 739. (32-1515). Hoy 18.30 y 22.30: **Contraataque**, p. Paul Muni y Marguerite Chapman; 17.5 y 21: **Tahití, isla de amor**, p. J. Falkenburg; 16.30: Dib. y variedades.

BROADWAY—16.45 y 21: Varied.; 17 y 21.10: **Infamia**, c. M. Oberon; 18.45 y 22.45: **Intermezzo**, c. L. Howard e I. Bergman. Platea, $ 2. Pull., 1.50.

CINE IGUAZU — Lavalle 940, 35-4431. 8a. semana. Pull. 1.50. 18.20 y 22.20: ARCO IRIS (inc. p. niños); **57.000 nazis en Moscú**; 17 y 21.10: TAXI AL CIELO.

LOS ANGELES — Corrientes 1770, 35-3742. Calefacción. Cont. de 13.30 a 24 hs. **Un gran amor de Beethoven, Los amores de Chopin, Cine concierto**, Los mejores concertistas en sus mejores interpretaciones. Superpullman, 0.40.

GRAN CINE IDEAL — Suipacha 378. Hoy 18.35 y 22.35, GINGER ROGERS en:
TE VOLVERE A VER
17 y 21 hs.: **Ritmos y amores.**

MONUMENTAL — Lavalle 780. La comedia más reídera de todos los tiempos. A las 18.25 y 22.25: **Fantasmas bohemios**, c. C. Grant y C. Bennett; 16.55 y 21: **Un intruso en la alcoba**. Pull., $ 1.50.

PARIS — Lavalle 769, 31-2916. ESCLAVAS DE HITLER, ¡Por fin puede exhibirse este sensacional drama! 18.45 y 22.40: ESCLAVAS DE HITLER (p. may. solam.), G. Patrick; 17.30 y 21.15: **Héroes humildes**, A. Baxter; 16.30 y 20.40: Var. Pull., 1.50. Mañ., mat. 1.4. Plateа, 1.50

ASTOR — Corrientes 746. Actualidades. Not. c. Destrucción inevitable del Japón. Truman anuncia la bomba atómica. El proceso de Pétain. Berlín antes de rendirse. Not. Arg. c. inf. loc. Dibujos. Platea. 0.60. Cont. de 13 a 24.

GRAN CINE SUIPACHA — Suipacha 442. (35) 1195. Hoy: 18.25 y 22.25: **Villa Rica del Espíritu Santo**, p. S. Roth, E. Serrador, E. Vilches; 17 y 21: **Tres chicas y un hombre**. PULLMAN, 1.50.

GLORIA—Av. de Mayo 1225. 38-6966. 14.30 y 20.30: Varied., ¡Ay, qué tiempos aquellos! 5a. semana: **La copla andaluza**, Canciones Niño Marchena. Pullman, $ 1. Jueves, dos estr. españoles: **La rueda de la vida y Campeones.**

GRAN CINE FLORIDA — Florida 271 33-6133. Cont. 13 a 24. A las 15, 18.50 y 22.40, Charles Boyer, Margaret Sullavan y R. Carlson en:
LA USURPADORA
(no apta menores 16 años)
13.20, 17.15 y 21.5, Diana Durbin, Gene Kelly y Richard Whorfi en:
LUZ EN EL ALMA
(inc. p. niños)
16.25 y 20.15: **El palomo mensajero, El hortelano, Serenata moderna.**
PULLMAN, 0.40

SELECT LAVALLE — Lavalle 921, 35-0235. Ignacio Paderewsky, el gran compositor polaco en:
SONATA DE MEDIA NOCHE
con Charles Farrell: **Escándalos romanos** (inc. p. niños), **La encantadora enemiga**, Platea, $ 1.20.

I. LUXOR—Lavalle 669 (31-3893). 18.50 y 22.50: LA DERROTA DE HITLER EN RUSIA; 18.15 y 22.15: Incidente en la frontera ruso-japonesa; 17 y 21: **La isla de los pecadores.**

ROSE MARIE — Lavalle 750. CONTINUADO. $ 1. TARDE Y NOCHE. 3 ESTRENOS. 13.30, 16.20 y 20.10: Notic.; 16.25 y 20.15 (inconv. p. niños):
LOS OJOS DEL MUERTO
c. L. Chaney; 13.35, 17.20 y 21.10:
La venganza del hombre invisible
c. J. Hall, A. Curtis, E. Ankers; 14.50, 18.40 y 22.30:
TRAS LA FAMA
c. María Montez, J. Oakie, S. Foster.

PETIT SPLENDID—Libertad 976, 41-1324. Cont. Plat. 1.50. 18.10 y 22.10: AMORES A LOS QUINCE, W. Brennan; 16.15 y 20.15: CITA EN LOS CIELOS, J. Crain; 15.30 y 20: Var. Men. gte., 0.60.

PRINCESA — Suipacha 460, (35) 1112. Continuado de 11 a 24. Calefacción. **El doble de alfalfa**, cómica; dibujos animados y Sucesos Argentinos 350. Groucho, Chico y Harpo Marx en:
UNA NOCHE EN LA OPERA
Melvyn Douglas y Myrna Loy en:
YO SOY SU MARIDO. PLATEA, 0.40

PLAZA — Corrientes 939. (35) 7777. Hoy cont. de 13.50 a 24 hs. A las 13.50, 18 y 21.55: LA HISTORIA DEL Dr. WASSELL (en tecnicolor), con Gary Cooper y L. Day; a las 16.35 y 20.30: EL EXPRESO DE SHANGHAI (inconv. para menores de 16 años), con M. Dietrich; a las 16.10 y 20.10: Var. Pull., $ 1.

SARMIENTO — Lavalle 852. 35-3338. Cont. 14.40, 18.20 y 22, Charlie Chaplin en:
EL GRAN DICTADOR
13.30, 17 y 20.40. W. Bendix y D. O'Keefe en:
DOS ROMEOS SIN JULIETA
16.40 y 20.20: **Nápoles, campo de batalla.** Platea, $ 1.20.

ARIZONA — Lavalle 727. 31-6967. Platea, $ 1.20. 14: LA DAMA DUENDE, p. Delia Garcés; **Así te quiero, T. Lusiardo; Caprichosa y millonaria**, P. Singerman.

GRAND SPLENDID — Santa Fe 1860. Hoy, cont. 15.40 y 20: Varied.; 16.30 y 20.30: RUMBO A LA LIBERTAD, p. Otto Kruger; 18 y 21.50 horas:
CANCION INOLVIDABLE
con Merle OBERON y Paul MUNI. Pullman, $ 1.20.

PORTEÑO — Corrientes 846. Actualidades. Not. c. Destrucción inevitable del Japón. Truman anuncia la bomba atómica. El proceso a Pétain. Berlín antes de rendirse. Not. Arg. c. inf. loc. Dibujos, varied. Platea, 0.60. Cont. de 11 a 24.

NOVEDADES — Florida 364, 31-5155. Cont. CAPTURA DE BERLIN POR LAS FUERZAS SOVIETICAS. La lucha en las calles. Ciudadela de crímenes. Insp. rusa donde estuvo el tirano. Juicio de Pétain. Planes para Europa. Destrucción inevitable del Japón. Suc. Arg. Dib. en colores. Vard., cont. Not. Franceses.

CALLAO—Callao 27, 38-1898. (Cont.). Tde. nih., 0.50. 18.10 y 22.15: LA AMADA INMÓVIL, S. Gómez Cou (l. p. n.); 16.35 y 20.40: SONATA DE MEDIA NOCHE, I. Paderewsky; 15.20 único.: **Flor de pasión**; 15.10 y 20: Variedades.

METROPOL — Lavalle 869, 35-1936. **El huésped No. 13, Dinete enmascarado** (epis. 5 y 6), **Caras falsas, Sacrificio de padre.** Platea, 0.40.

CINE ROTARY—Corrientes 565. 31-8061 Cont. 11 a 24 hs. **Amor a flote, Allá en Egipto.** Argentinos 6 v. Uruguayos 2. **Ladrido primaveral**, Pluto. **Ciencia popular.** Not.: Desastre del Empire State. La ESPIA DEL ANGEL, p. James Mason, 0.50

VERSAILLES — Santa Fe 1447. (44) 2799. Cine francés, 18 y 19.35: **Infierno a bordo, A. Prèjean**; 16.20 y 20.50: **El gran juego, M. Bell y F. Rosay** (inc. p. niños); 18 y 22.25: **La kermesse heroica**, J. Murat, L. Jouvet. Pull., 0.40.

GAUMONT — Rivadavia 1635. 38-0606. 0.40, 14.10, 18.10 y 22.10: **El diablo dijo no** (color), D. Ameche; 15.35 y 20.50: **La picara Roxie**, G. Rogers; 16 y 20: Variedades.

ALVEAR — Esmeralda 320. Cont. 0.60. **La mujer de aquella noche, Raimu; Ladrón de mujeres**, J. Beery; **Se ha encontrado una mujer desnuda.** (No apto men.)

MUNDIAL—Corrientes 959. LA AMADA INMOVIL, ESTE ES EL ENEMIGO. Noticiosos. Jueves: EL DIARIO DE UN NAZI, **57.000 nazis en Moscú.**

PARAMOUNT — Lavalle 845. 35-0999. **Puños de acero, El beso revelador**, W. William; **La torre de Londres**, Basil Rathbone. Pta., 0.40.

CAPITOL — Santa Fe 1848. 44-2379. Cont. Platea, 1.20. Men. T., 0.60. **La amada inmóvil**, S. G. Cou (inc.): **Nacidos para amarse**, C. Lombard; **Hijos del desierto**, Laurel-Hardy.

CINE ARTE—Corrientes 1553, 35-8501. Calefac. 16.40 y 20.35: **Hotel del Norte**, c. Annabella y L. Jouvet; 18.35 y 22.25: **Alfiler 3200**, c. J. L. Barrault y D. Mollinger. $ 1.

REAL — Esmeralda 425. 31-3800. **Desconcierto con concierto, Papá se divorcia, El que no paga la paga, Sangre torera, Niños de Hitler**, Donald. Var., etc. 0.60.

ATLANTIC — Belgrano 1260. 38-2726. **El gran dictador, Dos Romeos sin Julieta, Dos veces dos**, Pull., $ 1. Continuado.

GRAN CINE VICTORIA—Av. de Mayo 852, 34-1493. Hoy cont. de 13.30. **Goldwyn Follies, Belleza sin recursos, Hijo y rival**, Pullmah, 0.40.

METROPOLITAN—Corrientes 1343, 38-9900. Pull., $ 1.20. 17.20 y 22.20: **La amada inmóvil** (inc. niñ.), c. S. G. Cou; 15.40 y 20.40: **Amok** (exc. may.), M. Félix: 14.10 y 19.30: **El pequeño valentón.**

RADIO CITY—Corrientes 2067, 48-0030. **Oráculo del crimen, Paraíso infernal** (inc. para niños), **Ciudad sin hombres.**

ASTORIA — Suipacha 482. Cont. de 13.30 a 23.50. Variedad. **El hijo del zar, La Carmen rubia.** Precio único, $ 1.

ELECTRIC — Lavalle 836, 35-1846. Cont. **El ametrallador de cola, El halcón del desierto, Rebelión**, E. Flynn. 0.40

GRAN CINE TROCADERO — Lavalle 820. 35-1455. Continuado de 12.30 a 24. Calef. Sala familiar. Sección variedades. **Un rival en las alturas, Olga, señor recluta.** Super., 0.40.

CERVANTES — Belgrano 1820, 38-2698. **Canción inolvidable, Millonario sin millones, Polizonte del barrio.** Cóm. Pull. 1.20

GRAN CINE MITRE—Bmé. Mitre 1332, Unico, 0.50. **Volveremos a vivir, Las hermanas, Capricho español.** Cóm. y var.

AMERICAN—Córdoba 1785. (44-0494). **La dama duende, Quien te quiere a ti, La locura de Don Juan.**

CATALUNA—Corrientes 2046, 47-0662. **Rumbo desconocido, Gente de postín, Hermana contra hermana**, May., 0.40.

RENACIMIENTO—Lavalle 925, 35-1850. **La amada inmóvil** (Los amores de Amado Nervo) (inc. p. niñ.), p. G. Cou; **La monja alférez**, María Félix. Variedades.

HINDU—Lavalle 842, (35-1114), Maravillosa: **Canción inolvidable**, Paul Muni; **La cena trágica**, A. Joslyn; **Cosecha peligrosa**, los Tres Chiflados.

INCA—Corrientes 1550, 35-6118. Cont. Hoy: **El plan perfecto, Aurora de sangre, Las puertas del infierno.** Pr. Unico, 0.40.

FLORIDA — G. Gilermes 34-0275. Cont. desde las 11 horas. ¡10 semanas de éxito! CAMERUN (no apta p. men.). Ultimos 4 días. **La virgen loca.** Pl., $ 1. Martes 28: **El acorazado Potemkin.**

AVENIDA—A. de Mayo 675. De 10.30 a 24. Noticiosos, variedades, dibujos y **El mujeriego**, Gary Cooper. Prec., 0.60.

LUX — Corrientes 1372. De 12.30 a 24. Noticiosos, variedades, dibujos y **Eran cinco hermanos**, T. Mitchell. Pta., 0.35.

ALMAGRO

ALMAGRO — Rivadavia 3876, 62-1216. **La dama duende**, D. Garcés; **Allá en el setenta y tantos..., Caprichosa y millonaria**, completa, $ 1.30.

ALCAZAR — Corrientes 4636. 79-3970. **La dama duende**, D. Garcés; **Sueño de amor de Lizst** (una canción inolvidable), **La gauchita y el charro**, J. Negrete.

HOLLYWOOD—Corrientes 4256. 79-4213 0.40. **La pequeña señora de Pérez, Safo** (no apt. men.), **Así es la vida.** Var.

MEDRANO—Corrientes 3976. 79-3501-02 0.40. **Fantasía** (tec.), **Siete días de licencia, La cucaracha.** Dibujos y variedades.

ROCA — Rivadavia 3753. 62-1516-1517. $ 1. Calefac. LA ESTIRPE DEL DRAGON (i.n.), LOS COCINEROS DEL REY. Dibujos, cómicas y variedades.

LUMIERE — Belgrano 3270. 45-2838. **Carmen**, N. Marshall; **Hogar, dulce hogar, Bajó un ángel del cielo.** Pta., 0.40.

BARRACAS y BOCA

OLAVARRIA — Olavarría 635. 21-0454. Variedades. **Casa de muñecas, Nuestra Natacha**, A. Bence. Pull., 0.40.

DANTE — Alte. Brown 1243. Hoy: **Mi amiga la hormiga, Aventuras de Mark Twain, F. March; Capitán Blood**, Errol Flynn.

GUEMES — M. de Oca 972. 21-4072. Pta., 0.50. Men., 0.30. **El conventillo de la Paloma, Lo que le pasó a Reynoso, El cabo Rivero.** Cóm. y varied.

BELGRANO

Gral. BELGRANO — Cabildo 2165. 73-7200 Cont. 18.15 y 22.20: AMORES A LOS QUINCE (tec.) Walter Brennan; 16.20 y 20.30: CITA EN LOS CIELOS, Lon Mc Callister; 15.15 y 20: Variedades. Platea, 1.50. Tde. Men., 0.60.

RITZ—Cabildo 685, 73-0686. Cont. 18 y 22.10: AMORES A LOS QUINCE, p. Walter Brennan; 16 y 20.10: CITA EN LOS CIELOS, p. Lon McCallister; 15.15 y 20; Varied. Plat., $ 1.50. Niños, 0.60.

CINE GENERAL PAZ — Cabildo 2702. (76) 3344. Hoy a las 14, 18 y 22.10: UN DESOLADO CORAZON, C. Grant; a las 16.20 y 20.35: NOCHE EN EL ALMA, H. Lamarr; a las 15.50 y 20: Variedades. Platea, $ 1.20.

MIGNON — Juramento 2433. 73-3899. 15 a 24 h. Cont. Pull., 1.50. Dos notables primicias. **La realidad de un sueño**, Joan Leslie; **Los conspiradores**, Hedy Lamarr y Paul Henreid.

CABILDO — Cabildo 2347, 73-3852. Cont. comp. 1. T. men., 0.50. 14.10, 18 y 22: EL GRAN DICTADOR, Charles Chaplin; 16.40 y 20.30: DOS ROMEOS SIN JULIETA; 16.10 y 20: Varied.

ELITE—Cabildo 3241. 70-5122. **Los comandos**, P. Muni; **Destroyer**, E. Robinson. Sed varied. Mañana: **Historia del Dr. Wassell.**

BELGRANO—Cabildo 2356. 16 años, p. María Duval; **Adolescencia**, p. Angel Magaña y Mirtha Legrand; **El canto del cisne**, p. Mecha Ortiz y Roberto Escalada.

PRINCIPE — Cabildo 2227. 73-2781. Cont. $ 1.20. Notable programa. **Mi reino por un torero**, Carlos Arruza; **La monja alférez**, María Félix; **La dama duende**, Delia Garcés.

IDEAL MONROE — Monroe 3245. 73-7538. **La dama duende**, D. Garcés; **Nana**, (no apt. men. 16 a.). **El valentón.**

BOEDO

EL NILO—Boedo 1063. 45-2984 y 9622. Continuado. **Canción inolvidable, Millonario sin millones, Farsa conyugal, El cazamoscas.** Variedades. $ 1.20.

PUEYRREDON — Riv. 6871. 63-0389. **La estirpe del dragón** (inc. men.) K. Hepburn-W. Huston; **Los cocineros del rey**, Laurel y Hardy. Varied. Comp., $ 1.

FENIX — Rivadavia 7802. (67) 9520. **La marza del Zorro**, T. Power y L. Darnell; **Entre tú y yo**, R. Taylor y B. Stanwyck, Variedades. Pull., 0.30.

REX—Gral. Artigas 60. 63-1667. Cta., 0.40. 17.50 y 22.40: **El canario amarillo**; 16.35 y 21.20: **La maldición de la pantera**; 15.20 y 20: **El baúque siniestro.**

CONTINENTAL — Carabobo 945. 63-2218. **Se ha puesto la luna de miel, Sanders; Tampico, En pos del peligro.** P., 0.50.

COLISEO DE FLORES — Bonorino 36. 63-6181. **Canción inolvidable**, P. Muni. M. Oberon; **La cena trágica**, Varied. y dib.

VARELA—Varela 1136. 63-0979. **La ley que olvidaron, Besos brujos, Eclipse de sol.** Platea, 0.40. Men., 0.20.

FLORESTA

GAONA—Gaona 3283. 59-2551. **Deudas imperdonables, Volvamos al ayer**, Variedades. (Prog. no apto p. menores).

CANADIAN—J. B. Alberdi 3728. (67-8395). **La dama duende, Allá en el setenta y tantos, Los hombres las prefieren viudas.** Men., 0.40.

FEBO — Jonte 4461, 67-8640. **La cadena invisible, San Francisco** (inc. niñ.), C. Gable. Dib. y variedades.

JUPITER — Rivadavia 8838. 67-7107. **La dama duende, D. Garcés; El fin de la noche, La monja alférez, M. Félix.**

AVELLANEDA—Avellaneda 3671. 67-5835. **Luz en la ventana** (inc. niñ.), **Historia de crímenes, Tesoro Isla Maciel.**

VOX—Corro 331. (Alt. Rivadavia 9100) 67-8689. Cine programa español. **Carmen, la de Triana; Suspiros de España, El barbero de Sevilla.** 0.40.

LA PATERNAL

Pte. MITRE—Gral. Artigas 1788. 59-3154. **Suez, T. Power; Grito de rebelión**, P. Calvert. Sección de variedades.

RIALTO—Córdoba 4287. 71-4795. **La dama duende, Nuestra Natacha, Casa de muñecas.**

ALVAREZ THOMAS—A. Thomas 841. (54-4999). **Canción inolvidable**, Paul Muni; **Millonario sin millones**, cortos.

FLORES

FLORES — Rivadavia 6661. 63-3701. Cont. Platea, 1.50. 18.10 y 22.20: AMORES A LOS QUINCE, W. Brennan (tecnic.); 16.20 y 20.30: CITA EN LOS CIELOS, L. McCallister; 15 y a las 20: Variedades. Men. tde., 0.60.

SELECT—J. B. Alberdi 2941, 67-8145. **Mi novia es un fantasma, El pijama de Adán, Adolescencia**, C., 0.40.

SAN MARTIN — Rivadavia 7060. 63-3365. **El fantasma de Canterville**, Ch. Laughton y M. O'Brien; **Perdido en un harén**, Abbott y Costello. Variedad.

PALAIS ROYAL—S. Fe 2450. 44-2692. 15.30 y 20: Var. y cómicas. **Deudas imperdonables** (p. may. sol.). **Volvamos al ayer**, Jean Arthur y Lee Bowman. $ 1.

ONCE

ONCE—Rivadavia 2866. 47-5137. Plat., 1.50. Cont. 18 y 22.20: **Amores a los quince**, Walter Brennan; 16 y 20.30: **Cita en los cielos**, Edmond O'Brien; 15.10 y 19.50: Variedades y dibujos. Niños, 0.60.

ALBA — Moreno 2967, 45-3760. **Perseguidos, Alerta en el Rhin, Vaquero Broadway**, p. R. Skelton.

ETOILE PALACE — Corrientes 2759. (47) 4251. Cont. de 14.30 a 24. Variedades y dibujos. Marido por accidente, E. Powell; **Olga, señor recluta**, R. Walker. Pullman, 0.40. Men., 0.30.

LORIA—Rivadavia 3058. 62-1436. **La dama duende, Madame Sans Gêne, Claro de luna.** Jueves: **Su mejor alumno.**

COLUMBIA—Pueyrredón 336. **Sahara, Su mayor anhelo.** Variedades. P., 0.30.

PALERMO

ROSEDAL — Serrano 2454. (72-3101). T. 15.20 y N. 20. Sección de variedades. **Dos Romeos sin Julieta, W. Bendix; El gran dictador**, C. Chaplin-P. Goddard. 1.

ODEON PALACE—S. Fe 3363. 71-0687. **Malambo, La gallina clueca, La novela de un joven pobre**, H. del Carril. Pull., 0.40.

PARK — Santa Fe 4196. (71-3404). T. 14.45 y N. 19.40: **El secreto de Scotland Yard, La sonata de medianoche**, I. Paderewsky; **Brasil**, T. Guízar, V. Bruce. Menores, 0.50.

COLISEO PALERMO — Serrano 2437. (71-1720). Cont. 15.15: **Sigue rodando, vaquero, El río de la muerte, Los despeñadores del mar, El desafío de un valiente.** Platea, 0.

En el Smart se presentó ayer un conjunto popular

"Chingolo", pieza cómica de Sixto Pondal Ríos, Carlos A. Olivari y Roberto A. Talice, con la cual inició anoche Paco Busto su temporada en el teatro Smart, es una reedición escénica de una película del mismo título, cuyo asunto escribieron los dos primeros de los autores nombrados. Chingolo es, pues, según se sabe, un vago simpático y desenvuelto a quien protegen las damas del Círculo Filantrópico Haz Bien y No Mires a Quien, especialmente su presidenta, que lo ampara en su casa, donde entre las travesuras que hace figura la de tornar a la prosperidad, con una mala artimaña, los negocios en crisis del marido de su protectora. Basta este recuerdo de la fábula de "Chingolo" para advertir que en el teatro se desenvuelve en el plano muy modesto del sainete más simple. La pieza está compuesta, efectivamente, con los recursos cómicos de factura más rudimentaria, tanto en el desarrollo de la trama como en el trazo grueso de los personajes, y el diálogo, basado en una gracia elemental y relativa. Dos o tres situaciones cómicas no bastan para sostener armazón tan endeble, ni algunos chistes certeros para levantar un texto excesivamente frondoso. Paco Busto, experimentado en el género, puso voluntad y ligereza con el fin de apuntalar su tipo caricaturesco, sacando todo el partido posible de aquellas situaciones festivas y agregando la improvisación más o menos ingeniosa a la letra de su extenso papel. En esa tarea lo secundaron bien las actrices Ema Martínez, Herminia Franco y Lydia Lamaison, y los actores Juan Porta y Tito Climent.

El elenco francés del Odeón representará hoy una pieza de Bourdet

"Hymenée", la tan conocida pieza de Bourdet, que nuestro público ha podido escuchar en francés y en castellano, volverá a subir a escena esta noche en el Odeón. La circunstancia apuntada no disminuye su atractivo, ya que se podrán comparar versiones escénicas y que en su interpretación se reunirán las dos primeras actrices, en papeles equivalentes, Gisele Cassadessus y Jacqueline Delubac.

"La barca sin pescador" será estrenada hoy por la compañía del teatro Liceo

La compañía española de comedia de Josefina Díaz y Manuel Collado dará a conocer esta noche en el teatro Liceo "La barca sin pescador", obra de Alejandro Casona, cuyo estreno vino aplazando por el éxito prolongado de "Campo de armiño", de Jacinto Benavente.

Esta noche se ofrecerá en el circo Shangri-lá el drama "Juan Moreyra"

En función nocturna serán iniciadas hoy en el local del circo Shangri-lá las representaciones del popular drama criollo "Juan Moreyra", en la versión que sobre el poema gaucho de Eduardo Gutiérrez ha realizado el comediógrafo Alberto Vacarezza.

AGASAJÓSE AYER EN ARGENTORES AL DR. NERIO ROJAS

En el local de la Sociedad General de Autores de la Argentina (Argentores), en la Casa del Teatro, se realizó ayer por la tarde, en un ambiente casi íntimo, la ceremonia de homenaje al Dr. Nerio Rojas, con motivo de su actuación como delegado de aquélla en la solución de un entredicho planteado con otra entidad sobre aplicación de una recaudación pública.

Los miembros de la mesa directiva de Argentores, algunos socios de la misma y amigos del Dr. Rojas, se reunieron en el salón de sesiones de la entidad autoral, donde se sirvió una copa de champaña. En nombre de Argentores, su presidente, el Dr. Carlos S. Damel, ofreció al Dr. Rojas una artística medalla de oro, pronunciando, con este motivo, elocuentes y oportunas palabras. Comenzó por señalar la circunstancia de estar vinculado al Dr. Rojas por una amistad de cerca de 35 años, formada en los años juveniles de los estudios universitarios, en la Escuela de Medicina, con una certera evocación del sabio profesor de química Dr. Pedro Arata, cuyas ventanas del viejo caserón de la calle Rivadavia, entre las de Pasco y Pichincha, permanecían iluminadas hasta después de la medianoche, mientras el maestro se dedicaba a sus estudios; y otra no menos feliz de una librería denominada El Gliptodonte, propiedad de Ameghino, donde escribió "Filogenia". Luego destacó las inquietudes de Rojas, y dijo:

"Rojas ya hacía política entonces, pero no de la grande, a la que con los años lo llevaría el destino; no esa que hoy es una mala acción y una palabra fea para quienes nos desgobiernan, sino la otra, más chica, la universitaria, forja de aquélla y más apasionada, idealista y temeraria, por ser la juventud quien la alienta".

Destacó después su labor docente y su acción como catedrático de medicina legal, para terminar señalando sus condiciones como amigo leal. Seguidamente, el Dr. Rojas, visiblemente emocionado, mientras recibía de manos del Dr. Damel la áurea ofrenda, pronunció algunas palabras, para señalar luego de referirse al sentimiento de amistad que habían inspirado las palabras del Dr. Damel, los cambios fundamentales sufridos en el mundo, y especialmente en el país, desde los años mozos antes aludidos por aquél, y expresar luego que su intervención en el pleito para el que lo había reclamado Argentores tuvo un epílogo feliz, sobre todo porque había privado en el ánimo de los integrantes del jurado la conciencia cívica dispuesta a oponerse a un proyecto de sindicalismo totalitario que debía resultar perjudicial para las entidades en litigio. Terminó el doctor Rojas exteriorizando la satisfacción que le proporcionaba haber sido útil a los intereses de trabajadores intelectuales, sobre todo en estos momentos en que tan necesario era a la cultura oponer su acción para contener el poder de la fuerza.

Ambos oradores fueron calurosamente aplaudidos y felicitados, prolongándose luego la reunión en una amable tertulia.

Viaja a Río de Janeiro el tenor mexicano Tito Guizar

Lima, 23 (D.P.).—De paso para Río de Janeiro, desde donde luego se dirigirá hacia Buenos Aires, partió ayer el tenor mexicano Tito Guizar.

ENRIQUE ARELLANO

Su fallecimiento

Enrique Arellano, cuyo fallecimiento se produjo en las primeras horas de la madrugada anterior, en la vecina localidad de Ituzaingó, luego de sobrellevar las alternativas de una larga dolencia, pertenecía a la pléyade de intérpretes de la primera hora de nuestro teatro, cuando en las postrimerías del siglo anterior la escena nacional no pasaba de ser una esperanza remota. Dotado de una profunda e inquieta vocación artística y de condiciones inestimables para las manifestaciones escénicas de ritmo patético, Arellano llegó al teatro con una sólida cultura, cimentada en los claustros universitarios de Montevideo, y consolidada años más tarde en las aulas de nuestra metrópoli. Oriundo de Madrid, donde nació el 2 de octubre de 1876, llegó al Plata cuando apenas contaba tres años de edad. Era hijo de un veterano actor de la escena hispana, Francisco Arellano, y de Margarita Gorostiza, de origen vascuence, graduada de profesora de piano en el Real Conservatorio de la capital hispana. Durante cerca de tres lustros, permaneció Arellano en la capital vecina, donde cursó estudios secundarios. Deseaba seguir, por entonces, la carrera de filosofía y letras, y una vez graduado de bachiller en Montevideo, vino a Buenos Aires para continuar su vocación; pero su rumbo cambió, encaminándolo a las ciencias médicas, y al cabo de tres años, se recibía de farmacéutico. Entretanto, una suerte de influencia atávica lo llevaba al arte escénico, y así alternaba el aula universitaria con el escenario. Un buen día llegó a infiltrarse en un conjunto anónimo de cómicos de la legua, que deambulaba por el interior de nuestro país. Primero como apuntador y luego como primer actor y director, el farmacéutico dió paso al actor extraordinario y versátil que había en Arellano, tal vez sin saberlo él mismo.

Su primera actuación formal se remonta al año 1898, a la vera de aquel gran maestro de la escena española que fué Mariano Galé, con quien le tocó actuar como galán joven en el teatro de la Zarzuela, hoy Argentino, y más tarde con Manuel Díaz de la Haza en el desaparecido Mayo. Después trabajó con Teodoro Bonaplata, maestro de Enrique Borrás; después con Concepción Ferrer, y, finalmente, estrenó con Joaquín Montero "Electra", de Pérez Galdós. En 1903 inauguró el Nacional Norte con los hermanos Petray, estrenando "La raza", de Warnes, hasta que Jerónimo Podestá lo llevó al desaparecido teatro de la Comedia, en la entonces calle de las Artes —Carlos Pellegrini—, estrenando allí "Jettatore", "Locos de verano", de Laferrere; "Marcos Severi", de Payró; "Almas que luchan", de Pagano, y muchas otras. Luego, la carrera de Arellano fué toda una escuela de triunfos, junto a las figuras más prominentes de la escena nacional, desde Pablo Podestá y Orfilia Rico hasta algunas que hoy forman el núcleo de nuestras primeras actrices. Junto a una de ellas, Camila Quiroga, Arellano mostró a los públicos de las capitales seculares de España su arte de intérprete dramático, deslumbrando con su labor en "La fuerza ciega", "Barranca abajo", "Los muertos", etc., hasta que en las postrimerías de su carrera realizó una labor magnífica animando uno de los protagonistas de una pieza de la anterior guerra europea: "Fin de jornada". Desde hacía más de diez años, quebrantos físicos lo habían alejado de toda actividad escénica y estaba recluído en una casa de salud de Ituzaingó, donde ha terminado sus días. Los restos de Enrique Arellano fueron velados anoche en la Casa del Teatro, y serán inhumados hoy a las 11 en el panteón de artistas, de la Chacarita.

"La voz de la tórtola" confirma su buen éxito

"La voz de la tórtola", comedia de John Van Druten, conocida entre nosotros en la versión castellana de Manuel Barberá, continúa afirmando el éxito extraordinario obtenido en su estreno en el teatro Empire. La aplaudida obra del autor de "Julieta es eterna" cumplirá esta noche 300 representaciones consecutivas en dicha sala, donde la interpretan Aída Luz, Juana Sujo y Esteban Serrador.

PARA QUE NADIE DEJE DE VER A

ALBERTO CASTILLO

con MARCELO RUGGERO y su Compañía

DE COMEDIAS MUSICALES

ULTIMO MES POPULAR

Ahora PLATEA $ 2.00

TEATRO El NACIONAL

CORRIENTES 960

U. T. 35-0816

TEATRO "PRESIDENTE ALVEAR"

OLGA PRAGUER COELHO

LUNES 27 a las 18.30 Horas

ULTIMO RECITAL

JUAN MOREYRA

Romance gauchesco de Eduardo Gutiérrez

Versificado y puesto por ALBERTO VACAREZZA

Un espectáculo de genuino arte criollo

— nunca visto en Buenos Aires —

200 ARTISTAS EN EL ESCENARIO Y PICADERO

HOY DEBUT a las 21.45 horas • SHANGRI-LÁ • Tucumán 98

HOY 300 Representaciones

La voz de la tórtola

DELICIOSA COMEDIA DE JOHN VAN DRUTEN VERS. CASTELLANA DE MANUEL BARBERA

en 6 MESES 29 SEMANAS 170 DIAS 143.815 ESPECTADORES LA HAN APLAUDIDO Y COMENTADO...

en la magnífica interpretación de Esteban SERRADOR con Aida LUZ y Juanita SUJO

Un conocido CRITICO teatral, entre otras cosas ha dicho: "...VIENDO ESTA COMEDIA, UNO SE OLVIDA QUE ESTA EN EL TEATRO Y CREE ESTAR ESPIANDO POR UNA VENTANA, LAS PERIPECIAS DE UNA PAREJA DE ENAMORADOS DEL DEPARTAMENTO DE ENFRENTE"

Todos los días: VERMOUTH a las 18.30 NOCHE a las 22 hrs. (Domingos Matinée a las 15.30)

Empire TEATRO INTIMO VICTORIA 1934 47-8170

Compañía JOSEFINA DIAZ - MANUEL COLLADO con ANA LASSALLE y un gran elenco

HOY

LA BARCA Sin PESCADOR

ORIGINAL DE ALEJANDRO CASONA

Poesía y misterio de una historia de amor!

COMENTARIOS MUSICALES DE I. MAIZTEGUI DECORADOS Y FIGURINES de GORI MUÑOZ

Teatro LICEO

RIVADAVIA Y PARANA 38-4291

LAS TRES B B B

MAÑANA - T. Argentino

TEATRO ODEON MARTES 28 A LAS 18.30

Presentación de las PIANISTAS JOANA Y LOUISE LESCHIN

CONCIERTO A DOS PIANOS

IVO PELAY PRESENTA

El plato político del día!

SOLICITADAS — PIEDRA LIBRE — ¿QUIEN PAGA LA PROPAGANDA? — GRAN MERENGUE ELECTORAL — PULPERIA DE LA PRESIDENCIA — NADIE ESCAPA A SU DESTINO — GRAFODRAMAS POLITICOS — LOS EXILADOS

18.30 HS. SE VIENEN LAS ELECCIONES 22.30 HS.

GRAN REVISTA POLITICA CON NUEVAS NOTAS DE PALPITANTE ACTUALIDAD

En primera Sección - ENTRE VIVOS ANDA EL JUEGO

Teatro ODEON - Desde hoy está abierto un ABONO A 3 RECITALES DE PIANO DE

INES GOMEZ CARRILLO

CUBA Gran CONFITERIA ESPECTACULO

SUIPACHA 580

TANIA LA ACTRIZ DEL TANGO

PEDRIN FERNANDEZ EL GITANO RUMBERO

HENRY WILSON Y SU ORQUESTA INVISIBLE

POR PRIMERA VEZ EN BS. AIRES

EL FAMOSO TRIO CUBA

HERMANAS ARAGON

ARISTOCRATAS DEL BAILE ESPAÑOL

MARIBEL Y GEDISMAN — PAQUITA BARRETA — DANIEL ADAMO — MAYA NET

ESPECTÁCULOS CINEMATOGRÁFICOS

(Continuación de la página anterior)

SAAVEDRA

CUMBRE—70-5572. La dama duende, El prisionero de Zenda, Viva la juventud

AESCA—70-8419. Día dedicado a Cantinflas: Romeo y Julieta, Así es mi tierra, ... Y tenía tres lunares.

ESTRELLA — Cabildo 3948. 70-8169. Resurrección (inc. nifi.), La mujer sin alma, Felipe Derblay, dueño herrerías.

SUR

NATIONAL PALACE—San Juan 2461. (45-1723). Cía., 0.40. Cont. Día de las novelas. Los dos pilletes, Los miserables, El jorobado o E. de Lagardere, Mañana: El mañana es nuestro, A. Ladd.

GRAN SUD—B. de Irigoyen 1652. 23-6844. Calef. La séptima cruz, S. Tracy (inf.); Al compás de Broadway. Secc. variedades. Continuado, $ 1.

COLISEO—B. de Irigoyen 500. Día español. Rosario la cortijera, Los claveles, Misterios del internado.

ATENEO—Piedras 646. 33-6346. Delia Garcés en: La dama duende, El fin de la noche, Los hombres las pref, viudas.

CECIL—Defensa 849. 33-5679. Guadalcanal, Mi secretaria brasileña, ¡Qué noche! (progr. inc. nifi.), C., 0.50.

UNION — Independencia 2870. 45-2565. Cont. Hombres de acero, Pistoleros sin pistolas, Hermana contra hermana (tec.)

RIVAS—Rioja 2054. 61-1841. Honor a las armas (en color), Aguilas de fuego (en color), Las piernas mandan.

BUEN ORDEN—B. de Irigoyen 1521. 23-7385. Cont. Madame Sans Gêne, N. Marahall; El canto del cisne, La monja alférez.

GARDEL—Bolívar 1032 34-7155 Prog. no apto menores 16 años. Lucrecia Borgia, Titania la complaciente, La butaca del amor.

S. TELMO — Chacabuco 966. 33-2804. Hijo de las fieras, Camas gemelas, Pescando en seco.

VILLA DEVOTO

NOBEL—Av. Fco Beiró 5258. 50-5852. Maestros de baile, Hijo de Alí Babá, Tres chiflados en Kentucky.

LASTRA — Fco. Beiró 4379. 50-4533. El gran dictador, C. Chaplin; Sensaciones 1945, Variedades, Pullman, $ 1.

DEVOTO—Nueva York 3330. 50-1443. De carne somos, China, variedades. Platea, 0.50; Menores, tarde, 0.30.

UNIVERSAL — Lacar 3176. Divorcio en Montevideo, Casamiento en Buenos Aires, Luna de miel en Río, 0.40 y 0.20.

VILLA DEL PARQUE

GRAN BIJOU — Cuenca 2734. 50-1538. 14.45 y 20: Tarzá, Capitanes intrépidos, variedades. Niños, 0.20.

PARQUE — Cuenca 3256. 50-4448. T. 15 y N. 20, Canción inolvidable, P. Muni; Rumbo a la libertad, Variedades.

EL SOL DE MAYO — Nazca 2335. 50-5568. El negro que tenía el alma blanca, La gitanilla, En un burro tres baturros.

VILLA URQUIZA

9 DE JULIO — Bauness 2523. 51-3488. Cont. desde 14.20. Calef. Canción inolvidable, P. Muni y M. Oberon; Millonarios sin millones, K. Hyser, Var. Pull., 1.20.

EDEN PALACE—Bauness 2506. 51-2135. Cont. Calef. Pasaje a Marsella, H. Bogart; Fugitivos del infierno, E. Flynn. Variedades.

SUPREMO — Bucarelli 2696. 51-1600. Calef. Así luchan los valientes, Sucedió en mi pueblo, En pos del peligro.

PARQUE CHAS—Triunvirato 3936. 51-3057. Alma gitana, M. Montez; La perla fatal, La invasión de Mongo, Pull., 0.60.

PROVINCIA DE LA PLATA

COLISEO PODESTA — A las 16.15 y 20.40: Los bianco acantilados de Dover y variedades.

PARIS—A las 16.15 y 20.40: Amor es melodía y La señora de Pérez se divorcia.

ASTRO — A las 16 y 20.30: Noche en el alma y Un desolado corazón.

SELECT—A las 16 y 20.30: Los que somos jóvenes y Rosa de abolengo.

SAN MARTIN—A las 15.30 y 20.30: Una vez en la vida, En escena, Tino Tori.

MAR DEL PLATA

OPERA CINE TEATRO—U. T. 4405-06. 17 y 20.45: Tirando un millón; 18.40 y 22.20: Cabezudos.

GRAN CINE AMBASSADOR — U. T. 7270-71. 17 y 21: La casa de los Rothschild; 18.35 y 22.35: La preferida.

GRAN CINE ATLANTIC—U. T. 0206. 17 y 20.45: La garra escarlata; 18.30 y 22.20: Cabezudos.

OCEAN REX—U. T. 0303. 17 y 21: Quien mal anda mal acaba; 18.30 y 22.30: Boda sin compromiso.

CINE REGINA—U. T. 0467. Continuado de 16 a 24. Noticiarios, dibujos y cómicas.

CINE BELGRANO—U. T. 1477. 17 y 21: Sin mala intención y Un crimen más o menos.

CINE AVENIDA—U. T. 0908. Balas y votos y Furia de la pradera.

LOMAS DE ZAMORA

AVENIDA — Av. Meeks 162. Feliz y enamorada, Entiéndase con mi abogado. Notic. Varied.

COLISEO — España 55. U. T. 1537. Amores a los quince Disloque musical, La raya verde y var. Pita, o pull., 1.20.

ESPAÑOL—Apasionadamente, 24 horas de la vida de una mujer, Cada hogar un mundo. Platea, 0.50.

BUENOS AIRES OLIVOS

ATLANTIC — Avda. Maipú 2538. U. T. 1791. Cómicas y dibujos, La feria del amor, Ocho a la deriva.

QUILMES

RIVADAVIA — Rivadavia 335. Hoy, La cabalgata del circo, p. H. del Carril y L. Lamarque; Sed de sangre, p. E. Lowe, Variedades, Pullman, $ 1.

MODERNO — Uriburu 719. Hoy: Las Av. de Red Ryders (5 y 6 epis.), La mujer araña, Amazonas del espacio, Llama la suerte. Platea, 0.40.

COLON—Uriburu 566. Hoy: Tú eres mi amor, p. P. Goddard; El hombre que quiso ser Dios, p. N. Astera (totalmente hablada en castellano), Variedades.

CERVANTES — Rivadavia 125. U. T. 1234. Hoy: Falsa identidad, Canción inolvidable, p. Paul Muni.

RAMOS MEJIA

RAMOS MEJIA—Rivadavia 13.956. U. T. 0443. Cómicas. Loca por la música, Alí Babá y los 40 ladrones.

SAN FERNANDO

HISPANO-ARGENTINO — Constitución 828. U. T. 0593. Allá en el Rancho Grande, La cabalgata del circo.

TAMAGNI—Madero 1258. U. T. 0308. María Antonieta, ¿Recuerdas?

SAN ISIDRO

CENTENARIO—Av. Centenario 404. U. T. 1879. Ocho a la deriva, Flor de invierno, Dibujos.

SAN MARTIN

GRAN PLAZA—Gasparín y la casa embrujada, El rey de la selva, La historia del Dr. Wassell.

TEMPERLEY

GRAND SPLENDID—Si yo fuera rica, Cándida, La verdadera victoria.

TEATROS, CIRCOS Y VARIEDADES

Teatros

COLON—MAÑANA, a las 21, 10a. y última función de abono a sábados nocturnos. JOVANCHINA, de Musorgsky, terminado y orquestado por Rimsky-Korsákov. Con Felipe Romito, Humberto Di Toto, Pedro Mirassou, Carlos Guichandut, Víctor Damiani, Zaira Negroni, Rogelio Baldrich, Mafalda Rinaldi, Carlos Feller, Angel Mattiello, Joaquín Alsina y Carlos Giusti. Danza persa: Angeles Ruanova, Ada Kristel Esmeralda Agoglia, Hilda Yussem y cuerpo de baile. Director: HECTOR PANIZZA.

PLATEA, $ 14.

DOMINGO, a las 17, 16a. función extraordinaria. Espectáculo lírico-coreográfico. L'ENFANT ET LES SORTILEGES, de Ravel. Con Clara Oyuela, Emma Brizzio, Consuelo Ramos, Norma Palmieri, Nilda Hofmann, Olga Chelavine, Tota de Igarzábal, Graciela Silvain, Angel Mattiello, Víctor Racciato, Alvaro Bandini, Rogelio Baldrich, Renato Cesari, Carlos Feller, Carlos Giusti, Mary Cherry, Esmeralda Agoglia, Blanca Lemos, Adela Adamowa, Nora Irinova, Sinibaldo Cofone y cuerpo de baile. Presentación escénica de José Gielen, Coreografía de Margarita Wallman, Director del coro, Rafael Terragnolo. Director del coro de niños, Juan E. Martini. MA MERE L'OYE, ballet. Música de Ravel. Coreografía de Luis Le Bercher. Con Nora Irinova, Esmeralda Agoglia, Víctor Ferrari, Josefina Schiepatti, Wasil Tupin, Teresa Goldkuhl, Ciro Di Pardo y cuerpo de baile. HARRILD, ballet de Roberto García Morillo. Coreografía de Luis Le Bercher. Con María Ruanova, Jorge Romín, Francisco Gazo y cuerpo de baile. Director: ALBERTO WOLFF.

Palcos bajos y balcón, $ 52.50; id. sastos y balgnoire, 42; id. cazuela, 26.25; id. galería, 15.75; PLATEA y platea. balcón, 8.

CONCIERTOS RUBINSTEIN. Se hace saber a los que aun tengan localidades del abono a Rubinstein, que el lunes 27 vence el último plazo para su devolución a la boletería del teatro.

NACIONAL DE COMEDIA — Libertad 815. 41-2224. Dirección: DE ROSAS.

110 REPRESENTACIONES 110

LOS INTERESES CREADOS

ULTIMOS DIAS

Hoy, vespertina a las 18: LOS INTERESES CREADOS, de Jacinto Benavente, con Fregues, Marga, Cornaro, etc. Nocturna, a las 22: LOS INTERESES CREADOS, con De Rosas, Marga, Acchiardi, Cornaro, Cutiño, Gambier, Corradi, Dupré, Barcel, Linvell, Giusti, da Passano, Moabro y Vázquez Vigo. Platea, $ 2; platea balcón, 1; tertulia, 0.70. Locds. en venta para sábado y domingo, desde hoy a las 10. Próximamente estreno: La historia se repite..., de Pedro E. Pico.

MUNICIPAL — Corrientes 1530, U. T. 35-8611. Hoy, a las 18.30, concierto a cargo del pianista

HERBERTO RENISON

En el programa, obras de Rameau, Franck, Liszt, Bridge, Ireland, López Buchardo, Ginastera y Albéniz, Platea, $ 3. Pull., $ 2. Tertulia, $ 1.50.

MUNICIPAL — Corrientes 1530, U. T. 35-8611. Hoy, a las 22:

LA VIUDA ASTUTA

3 actos y 12 cuadros de CARLO GOLDONI, traduc. de Pedro E. Pico. Con Irma Córdoba, Carlos Perelli, Florindo Ferrario, Berta Ortegosa, Claudio Rodríguez Leiva, Helvecia Hirt, Héctor Coire, Juan Mangiante, Alberto De Salvio y un gran elenco. Lujosa presentación escénica. PLATEA, $ 1.50. Localidades en venta para la semana.

POLITEAMA — 1478 Corrientes. (38) 5214. LUIS SANDRINI. 18.30 y 22: JUAN GLOBO. ¡EL EXITO COMICO DEL AÑO! A PRECIOS POPULARES! Plateas, tarde o noche, 2.75. Pullman, $ 1.50 (con imp. incluído). Risa y emociónese con el gran cómico argentino LUIS SANDRINI.

POLITEAMA—Lunes 27, a las 18 hs. Concierto sinfónico-coral popular Asoc. Fil. arm. de Bs. As. bajo la direcc. mtro. J. L. Castro. En el programa, obras de Bach y el Rey David, de Honegger. Platea, 6.40. Pullman, 2.25. En venta.

EL NACIONAL—Corrientes 960, (35) 0816. Cía. de espectáculos musicales Alberto Castillo con Marcelo Ruggero. Ultimos días de actuación: platea, $ 2; pullman, $ 1.50. A las 18.30 y 22 hs., el gran éxito: Yo llevo un tango en el alma. Localidades en venta hasta el día 31.

SMART—Corrientes 1283. 35-2592. Hoy, 18.30 y 22 hs. ¡ACONTECIMIENTO TEATRAL! Grandioso éxito de la Cía. PAQUITO BUSTO con Emma Martínez y un gran elenco en: CHINGOLO, comedia cómica en 3 actos de los aplaudidos autores de Los maridos engañan de 7 a 9, Si Eva se hubiese vestido y Viejo verde: S. PONCE, Cía. pres. escénica. Tarde, $ 2.50. Noche, $ 3. Pullman, $ 1.50 y $ 2. Loc. en venta para sábado y domingo.

SAN MARTIN — Esmeralda 255. 34-2666. PRECIOS POPULARISIMOS. Cía. TITA MERELLO (un éxito más de la actriz cómica de Bs. As.), Regocíjese y ría 2 hs. Hoy a las 18.30 y 22: SEXTETO, de L. Fodor (inc. p. men.) 134 repres. ULTIMOS DIAS DE LA TEMPORADA. PLATEA, verm. o noche, $ 2.10. Localidades en venta para la semana.

COMICO — Corrientes 1280. (35) 2108. Compañía MECHA ORTIZ con P. Quartucci y P. Codina. Dir., L. Mottura. ¡DOS ULTIMAS SEMANAS DE ACTUACION! Hoy, a las 15.20 y 22 hs., sigue el gran éxito de LA SEÑORA ANA LUCE SUS MEDALLAS y NOCHE DE CELOS. Dos notables interpretaciones de MECHA ORTIZ. Platea, $ 3. Pull., $ 2. En venta para la semana.

AVENIDA—Av. de Mayo 1224. 38-2295. ¡LLEGO CARMEN AMAYA! Miércoles 29, se presentará con un deslumbrante espectáculo: EL EMBRUJO y ROMANCE DE BANDIDOS, dos ballets con 60 artistas en escena. Fastuosa presentación. Localidades en venta para toda la semana.

ODEON — Esmeralda 30 , 31-3633. ULTIMOS DIAS DE ACTUACION de la COMPAÑIA FRANCESA DE COMEDIA. Hoy, a las 17.15, vespertina extraordinaria: LE JEU DE L'AMOUR ET DE LA MORT y LES PRECIEUSES RIDICULES. A las 21.15, séptima velada de abono: HYMENEE, de Edouard BOURDET. Mañana sábado, a las 17.15, séptima vespertina de abono: HYMENEE. A las 21.15, velada extraordinaria: HISTOIRE DE RIRE. Domingo 26, a las 14.45, tercera matinée clásica y literaria: LE MISANTHROPE. Localidades en venta.

ODEON—Martes 28, a las 18.30: Presentación de las pianistas JOANA y LOUISE LESCHIN. Concierto a dos pianos. Platea, $ 8, en venta.

ODEON—Está abierto un abono a tres recitales de piano de INES GOMEZ CARRILLO, que se verificarán los lunes 3, 10 y 17 de septiembre, a las 18.30.

COMEDIA — Paraná 426. 35-0228. Cía. BERTA SINGERMAN con E. Cañizares y ler. actor O. Caviglia. Hoy, 18.30 y 22 (73 rep.): LA SOMBRA (inc. p. nifi.). Magnífica interpretación de BERTA SINGERMAN, en el brillantemente estreno de la famosa obra de Enrique Ibsen: LA DAMA DEL MAR, refundida por E. Guibourg.

Pte. ALVEAR—(CALEF.). Corrientes 1659. (35-6076). Dir. emp. P. E. Carcavallo. Cía. Arg. de grandes espectáculos musicales FRANCISCO CANARO con Alicia Vignoli, León Zárate, Rosa Catá, Ibis Blasco, Oscar Villa. 18.10 y 22: EL TANGO EN PARIS con mus. de F. GARCIA VELLOSO. Vers. de I. Pelay. Mús. de Canaro y Mores. Vermouth: Platea, $ 3. Pullman, $ 2. Tertulia, $ 1.

Pte. ALVEAR—Lunes 27, a las 18.30, último recital de la célebre cantante brasileña Olga Praguer Coelho. Platea, $ 5.

EMPIRE (TEATRO INTIMO)—Victoria 1934. 47-8770. Hoy, 18.30 y 22 hrs., sigue el éxito de ESTEBAN SERRADOR con AIDA LUZ y JUANITA SUJO en las 300 REPRES. de la famosa comedia: LA VOZ DE LA TORTOLA.

APOLO — Corrientes 1386. (38) 3938. Pepe Ratti y su gran compañía de espectáculos cómicos en otro suceso de hilaridad: LA NIÑA BONITA CON LOS DOS GALLEGOS. Todos los días 18.30 y 22. El espectáculo reidero preferido por el público de familias. Platea: verm., 2. Noche, $ 2.50.

MAIPO — Esmeralda 443. (31) 3882. Cía. ARG. DE GRANDES REVISTAS. 18.30 y 22.30: ¡NO HAY MAS SITIO EN EL ESTADO! 21.20: ¡CAMBIO DE MANO!, con Marcos Caplán, Sofía Bozán, Mario Fortuna, Fanny Navarro, Aída Olivier y la genial bailarina española Carmelita Vázquez.

CASINO — Espectáculos "GALLO". Maipú 936. U. T. 31-3500. IVO PELAY presen. Cía. de Rev. cómicas, ALBERTO ANCHART - SEVERO FERNANDEZ, con T. Carió, A. Regina, Chola Luna, M. Murillo, Padrón, Ortiof. Dir. mus., E. Pittaluga. Coreografía E. Alderson. 18.30 y 22.30, ¡la sensacional revs. política del momento! ¡El éxito más comentado de B. Aires!: SE VIENEN LAS ELECCIONES. 21.20: ENTRE VIVOS ANDA EL JUEGO. Entr. gral a pta., $ 1. MAÑANA, SABADO, en las 3 secciones del día: SE VIENEN LAS ELECCIONES. Loc. venta.

ATENEO — Paraguay y Suipacha, U. T. 31-2888. Hoy 18.30 y 22 hs., Cía. argentina FERNADO OCHOA con Carmen Valdés, Elcoy Alvarez, Leticia Seuri, etc., en CUATRO RUMBOS. Un canto a la tierra y al amor, de Fernando Ochoa. Música de A. Yupanqui. Dirc. superv., E. Muiño. Pullman, $ 2.

ASTRAL — 35-1707. Corrientes 1639. HOY 18.20 y 22 hs., 104 rep. de la gran función cómica de ENRIQUE SERRA: NO con A. Barrié, A. Bello, A. Arneodo, N. Montse, R. Oneto, Castrito, J. Renato y E. Colomer; ¡Exito de risa y de público!: VIEJO VERDE (inconv. para menores), de S. Pondal Ríos y C. Olivari, Dir., Esteban Serrador. Loc. en venta.

BUENOS AIRES — Corrientes 1753. 35-5680. Cía. Luis Arata, Direc. A. Cunill Cabanellas. Hoy 18.30 y 22 hs., 278 repres. de El Avaro. Gran función matinée de Arata. Bolet. desde las 10.30 horas.

LICEO HOY ACONTECIMIENTO. Estreno a las 22 hs., de la comedia LA BARCA SIN PESCADOR, original de ALEJANDRO CASONA, escrita expresamente para la Cía. DIAZ-COLLADO con ANA LASSALLE y un excepcional elenco. Comentarios musicales de I. Maiztegui. Hermosa presentación sobre bocetos figurines bajo la dirección de GORI MUÑOZ. Localidades en venta hasta el lunes. (Rivadavia y Parana, 38-4291).

TEATRO DEL PUEBLO—Diag. Norte 943, (35-3606), 18.30: El maldito (anatema), de L. Andreieff, drama en 6 cuadros. Entr. num., 0.80.

Variedades

LUNA PARK—Corrientes 99. 31-1990. Hoy 21.30, peleas por el Camp. de los Barrios, org. por la Unión Arg. de Box. 8 combates, Popular, 0.70.

SHANGRI-LA—Tucumán 98. T. 32-2407 Hoy 21.45, Debut, JUAN MOREYRA, drama de Gutiérrez, versif. y present. por Vacarezza. 200 artistas. Estupenda presentación. Platea, $ 2. Gradas, 0.60.

ESTACIONES DE RADIO

L R 6 RADIO MITRE—8 a 9: Lectura de LA NACION. Bolet. infor.; 13 a 13.15 y 20 a 20.15.

Jornadas Deportivas: Bolet. inf.; 13.30 a 14 y 19 a 19.28, 19.30 a 19.44: Notic. desde Nueva York. 21.15 a 21.30: Notic. desde B. B. C. de Londres.

L S I RADIO MUNICIPAL—10.15: Varied. internac. 11.55: Jardín de infantes (conferencia), 12: Orquesta Municipal de Arte Popular dirig. p. Juan de Dios Filiberto. 12.30, 18.5 y 22: Boletines. 13.30, 19.30 y 23: Noticitoso Y. P. F. 17: Grabaciones. 18.20: Audición Nuestra equitación. 18.35: Varied. mus. 20.30: Síntesis noticiosa oficial del Estado. 21: El hechizo de Mariemburgo, de Siegfried de Wagner y Kol Nidrei y Concierto No. 1, de Max Bruch. 22.15: Música rusa.

L R 3 RADIO BELGRANO—11.30: Record. a Magaldi. 13: E. Cariés. 15: Teatro y sus intérp. 18: E. Duarte. 20: El corazón de la oper. 20.35: J. J. S. Reilly. 21: Muiño-Megna. 21.30: I. Livschakoff.

L R 2 RADIO ARGENTINA — Héctor Vargas y Juan Carlos Lozama, canto popular.

L R 4 RED SPLENDID—10.30: Santa, cápita, E. Ferri, L. Warren, H. Padilla. 12: Rolero, S. Gorio. 18.30: Club Amistad. 19.15: Aprend. inglés. 20: Inst. Belleza. 21: L. Arata, D'Agostino. 21.30: Alfonso Ortiz Tirado 22: Cía. R. Alraldi-M. G. Quesada. 23: El Mundo desde Radio City.

BUENOS AIRES

UN BÁRBARO CRIMEN FUÉ COMETIDO EN EL CAMINO TAPALQUÉ A LAS FLORES

TAPALQUE, 23.—La policía de esta localidad se halla empeñada en el esclarecimiento de un bárbaro crimen que un desconocido perpetró en el camino que une esta población con la de Las Flores, y en el cual resultó muerto el chófer José Alejandro Livio, quien fué recogido gravemente herido de un tiro en la cabeza, en un lugar ubicado a una legua de las vías ferroviarias entre esta localidad y la ciudad citada.

Al parecer, el chófer fué contratado para llevar al desconocido hasta Las Flores, y, en el trayecto, fué obligado a abandonar su vehículo bajo amenaza de muerte, y herido más tarde por el malhechor, al negarse, posiblemente, Livio, a ser despojado de su dinero. En seguida del atentado, ocurrido en horas de la mañana, el desconocido huyó con el automóvil y desapareció del lugar. Livio falleció a consecuencia de la herida sufrida, a las 18, en el hospital local.

La exposición rural de Ayacucho será inaugurada el 17 de octubre

AYACUCHO, 23.—La Sociedad Rural de Ayacucho organiza para los días 17 y 18 de octubre su 61a. exposición feria ganadera, agrícola e industrial. Participarán del certamen numerosas cabañas del partido y de la zona limítrofe.

—Por acefalía del consejo escolar, los maestros del distrito no han percibido aún los haberes del mes de julio. Urge que la Dirección General de Escuelas resuelva esta situación, dando autorización al secretario para efectuar los pagos.

QUILMES

Acto público obrero

QUILMES, 23.—El sábado a las 16.30 se efectuará en el local de la calle Cervecería Argentina 665 un acto público organizado por la Federación Obreros Cerveceros y Afines, en el que varios oradores expondrán el reconocimiento del gremio a los gestores y autores del decreto ley 31.665, que incluye en los beneficios de la jubilación a todos los trabajadores de esa industria.

Casamiento

LOBOS, 23.—El sábado 25 se efectuará el casamiento de la Srta. María Josefa Delia con el Sr. Ernesto S. Pelayo. Serán padrinos la Srta. Zulema J. Pelayo y el Sr. Félix S. Delia, y testigos los Sres. Laureano López y Vicente O'Gorman.

EN DON TORCUATO SERÁ INICIADA LA OBRA DE LA PLAZA PTE. ALVEAR

DON TORCUATO, 23.—A solicitud del vecindario estuvieron en ésta el comisionado municipal de Las Conchas, señor Marcelo A. White, el arquitecto Estrada y el ingeniero Landa, técnicos de la dependencia, con el objeto de estudiar en el terreno el trazado de la futura plaza Presidente Alvear, en tierras donadas por el ex presidente, las que se hallaban baldías desde 1928.

El comisionado dispuso que se are, limpie y nivele el suelo y encomendó a los funcionarios mencionados el trazado del nuevo paseo público, que vendrá a satisfacer una vieja aspiración de los vecinos. Por otra parte, una comisión especial encargará un busto del Dr. Alvear al escultor Riganelli, para colocarlo en la plaza citada.

La paz será celebrada en General Belgrano

GENERAL BELGRANO, 23.—En celebración de la paz mundial, será servido un almuerzo, el domingo, en el Club Social, acto al cual se han adherido numerosas y calificadas personas.

—Fué bendecido por el Pbro. Antonino Nájera el casamiento de la señorita Amábila Olano Lastiri con el señor Juan Esteban Iraizoz. Fueron padrinos la Sra. Juana Inchauspe de Iraizoz y el Sr. Pedro A. Olano.

Reparación de caminos en el partido de General Villegas

GENERAL VILLEGAS, 23.—Han sido iniciadas las reparaciones de los caminos que unen a Elordi con Villa Sauce, de éste a Banderaló y Gondra.

—Comenzó la construcción de nichos en el cementerio local.

—El comisionado municipal, Sr. Miguel P. Irigoyen, se ausentó para La Plata, donde realizará diversas gestiones de orden público.

Conferencias sobre las enfermedades que atacan al ganado

CAÑUELAS, 23.—El domingo a las 14.30, en los salones del Club Estudiantes, se realizará la primera de las conferencias de la serie que auspicia la Sociedad Rural local. Estas disertaciones estarán a cargo del veterinario regional Dr. Bernardo Goldman Valicelli y versarán sobre temas de actualidad. La finalidad perseguida es llevar a los productores de la zona a un mejor conocimiento de las enfermedades que atacan al ganado y la manera eficaz de combatirlas. El tema elegido para la conferencia inicial es el de la fiebre aftosa, y serán expuestos los síntomas, formas clínicas de la enfermedad, tratamiento, vacunación y profilaxis de la misma.

Casa LAZARO COSTA

Servicios de calidad

Callao y Santa Fe — Rioja 280

SEPELIOS

✝ **ENRIQUE DE GAINZA,** Q. E. P. d., falleció el 23 de agosto de 1945, confortado con los auxilios de la santa religión y la bendición papal.—Su hermano Arturo de Gainza; sus hermanas políticas Esther Castañeda Lynch de Gainza y María Luisa Avellaneda de Gainza; sus sobrinos Gainza Twaites, Gainza Castañeda Lynch, Gainza Paz y Gainza Avellaneda, sobrinos políticos, primos y demás deudos invitan a sus relaciones a acompañar sus restos al cementerio del Norte hoy viernes 24 a las 11.15.—En la basílica de Ntra. Sra. del Pilar se oficiará misa de cuerpo presente a las 11.45.—Casa mortuoria, Azcuénaga 1420.—Casa Lázaro Costa. S

✝ **ENRIQUE DE GAINZA,** Q. E. P. d., falleció el 23 de agosto de 1945, confortado con los auxilios de la santa religión y la bendición papal.—La Comisión Directiva de la Sociedad Rural Argentina participa a los señores consocios el fallecimiento del ex-socio honorario de la institución y los invita a concurrir a la inhumación de sus restos, que tendrá lugar en el cementerio del Norte, previa misa de cuerpo presente en la Basílica del Pilar, hoy viernes 24, a las 11 y 15 horas.—Casa mortuoria, Azcuénaga 1420. 35073 S

✝ **ENRIQUE DE GAINZA,** Q. E. P. d., falleció el 23 de agosto de 1945.—La Asociación de Propietarios de Bienes Raíces invita a sus asociados a acompañar los restos del extinto, ex-miembro de su Comisión Directiva, al cementerio del Norte, hoy viernes 24 a las 11 y 15 hs.—Casa mortuoria, Azcuénaga 1420. 35074 S

✝ **ANDRES DEL PINO,** Q. E. P. D. falleció el 23 de agosto de 1945, confortado con los auxilios de la santa religión y la bendición papal. — Sus hijos Rosa, Remigia, Evangelina del P. de Russo e Ireneo Ricardo; sus hijos políticos Francisco Russo y Angela F. de del Pino; nietos, sobrinos y su ahijada Laura Rodríguez y demás deudos invitan a sus relaciones a acompañar sus restos al cementerio del Oeste hoy a las 9.45. — Casa mortuoria: Emilio Lamarca 1616 (antes Orán).—Servicio González y Deza, Rioja 2021.—Pehuajó (F. C. O.). 35015-S

✝ **LUIS FERNANDO DE HARENNE,** Q. E. P. d., falleció el 23 de agosto de 1945, confortado con los auxilios de la santa religión.—Su esposa, María Bosch de de Harenne; sus hijas Liria de H. de Graziano y Margarita de H. de Laterza; sus hijos políticos Antonio Graziano y Carlos Alberto Laterza; sus hermanos Alberto y José; sus hermanos políticos Francisco Bosch, Rosa L. Vda. de Bosch, Lola G. de Bosch, María Elisa C. de de Harenne, María D. Vda. de Bosch y Antonia C. de de Harenne; sus nietitos Cachito y Tichen; tíos, sobrinos, primos y demás deudos invitan a sus relaciones a acompañar sus restos al cementerio del Oeste hoy a las 10.—Casa mortuoria, Boedo 1299.—Servicio Empresa La Capital, San Juan 3590. S

✝ Dr. **FRANCISCO OCHOA,** Q. E. p. d., falleció el 22 de agosto de 1945, confortado con los auxilios de la santa religión y la bendición papal.—Su esposa, Ana Finkbein; sus hijos Carlos y Nieves O. de Kraft; sus hijos políticos Luz Ridruejo de Ochoa y Enrique Kraft; su nietito Alberto; sus hermanos (ausentes); sus hermanos políticos (ausentes) y demás deudos invitan a acompañar sus restos al cementerio del Oeste hoy a las 10 horas.—Casa mortuoria, Rivadavia 4531.—Casa Lázaro Costa. S

✝ **ROSA MAINER DE GARCIA,** Q. E. p. d., falleció en Bernal el 23 de agosto de 1945, confortada con los auxilios de la santa religión y la bendición papal.—Sus hijas María Dolores y Rosa G. de Tassano; su hijo político Victoriano Tassano; sus nietos Osvaldo, Néstor y Renée Tassano, e Irma María García, sobrinos y demás deudos invitan a sus relaciones a acompañar sus restos al cementerio de Quilmes hoy viernes 24 a las 15 hs., previo responso en la iglesia de Nuestra Señora de la Guardia.—Casa mortuoria, 25 de Mayo 292. — Servicio, Escobar Hnos. v24 S

✝ **LUISA C. DE DEVOTO,** Q. E. P. d., falleció el 23 de agosto de 1945, confortada con los auxilios de la santa religión y la bendición papal.—Su esposo, José Luis Devoto; sus hijos Ricardo, Roberto, Ofelia, Hebe y José Luis; su hija política Hebe Althabe; sus nietos Ricardito y Ana Lía; sus hermanos políticos Dominga Devoto de Capo, Ema Gómez de Devoto, Juan B. Devoto y Arturo Capo, sobrinos, primos y demás deudos invitan a sus relaciones a acompañar sus restos al cementerio del Oeste hoy viernes 24 a las 15 horas.—Casa mortuoria, Paraná 26, piso 7o., A. — Servicio Casa Cánepa. S

✝ **CORINA LETAMENDI DE VITON,** q. e. p. d., falleció el 23 de agosto de 1945, confortada con los auxilios de la santa religión y la bendición papal. —Sus hijas Corina, Margarita, Delfina V. de Bonorino, Ernestina V. de Acevedo Díaz, Celina V. de Walker, Federico Walker y Amelia Newton de Viton; sus hermanas María Letamendi y Amalia P. de Letamendi; sus nietos, bisnietos, sobrinos y demás deudos invitan a sus relaciones a acompañar sus restos al cementerio del Norte hoy viernes 24 a las 10.30, previa misa de cuerpo presente que se oficiará en la basílica de Ntra. del Pilar a las 11 horas.—Casa mortuoria, Arévalo 2240, —Casa Iribarne, Callao 416 y Paraguay 3647|57. S

✝ **GELANOR MARTIN OVIEDO,** Q. E. p. d., falleció el 23 de agosto de 1945 con los auxilios de la santa religión.—Sus primos Elina Olmedo de Power, Epifanio y Rudecindo Mora Olmedo; sus nietos Santiago, Honorio, Pentalón y Marcial Páez; su hermana política Clara Olmos de Vivas (ausente) y demás deudos invitan a acompañar sus restos al cementerio del Oeste hoy a las 15.30.—Casa mortuoria, Virrey Liniers 1282.—Servicio Cía. La Sud Americana, Garay 3717-19 y Avda. La Plata 1899. S

✝ **JOSE ALONSO,** Q. E. P. D. falleció el 23 de agosto de 1945.—Su esposa, Teresina Josefa Cascelli; su hijo Osvaldo; sus hermanos, hermanos políticos y sobrinos (ausentes); sus hermanos políticos Agustín Cascelli, Laura C. de Caputti, Angela C. de Dufayard, Francisco Caputti, Emma R. de Cascelli y Camilo Dufayard; sobrinos y demás deudos invitan a sus relaciones a acompañar sus restos al cementerio del Oeste hoy a las 15 hs.—Casa mortuoria, Giribone 1325.—Servicio, Casa Zuccotti Hnos., Córdoba 5084 y Gaona 1385. S

✝ **MIGUEL A. E. MEDINA,** Q. E. P. d., falleció el 23 de agosto de 1945, confortado con los auxilios de la santa religión y la bendición papal.—Su esposa, Benita Rodríguez; sus hijos Pbro. José M. y Encarnación M. de Motta; su hijo político José Motta; su nietita María del Carmen (Kuky); sus hermanos María y Encarnación (ausentes); su señora madre política, Rosalía M. de Rodríguez; su hermano político Felix Rodríguez; sobrinos, primos y demás deudos invitan a sus relaciones a acompañar sus restos al cementerio de Flores hoy viernes 24 a las 16 horas.—Casa mortuoria, Pizarro 6068. — Casa Carlos Tarulla. S

✝ **LUISA C. DE DEVOTO,** Q. E. P. d., falleció el 23 de agosto de 1945, confortada con los auxilios de la santa religión y la bendición papal.—El Directorio de la Compañía Ysapobó, S. A. Industrial y Comercial, invita a sus relaciones a acompañar los restos de la extinta al cementerio del Oeste hoy viernes 24 a las 16.—Casa mortuoria, Rivadavia 4531.—Casa Lázaro Costa. S

✝ **LUISA C. DE DEVOTO,** Q. E. P. d., falleció el 23 de agosto de 1945. —La firma Schiffino y Compañía, invita a sus relaciones a acompañar los restos de la extinta al cementerio del Oeste hoy viernes 24 a las 16.—Casa mortuoria, Rivadavia 4531.—Casa Lázaro Costa. S

✝ **LUIS ALVAREZ RODRIGUEZ,** Q. e. p. d., falleció en La Plata el 23 de agosto de 1945, confortado con los auxilios de la santa religión y la bendición papal.—Su señora esposa, Lidia Martha Blanco de Alvarez Rodríguez; sus hijas Lidia A. R. de Black, Rosario M. y Luisa Alvarez Rodríguez; su hijo político Emilio Black; sus hermanos Antonio y Pilar Alvarez Rodríguez (ausentes); sus hermanos políticos Rosario B. de Carradori, Matilde B. de García, Carmen R. de Alvarez Rodríguez, Silvio Carradori, Alberto García, Julia B. de Crespo, Gloria B. de Hermoso y Manuel Blanco (ausentes); sus nietos, sobrinos, primos y demás deudos invitan a sus relaciones a acompañar los restos del extinto al cementerio de La Plata hoy viernes 24 a las 10 horas.—Unica invitación.—Casa mortuoria, calle 43 No. 205.—El duelo se despedirá por tarjeta.—Servicio fúnebre de la Casa Saltalamacchia e Hijos, calle 2-41 y 42, U. T. Rocha y Paz 4556, La Plata. S

✝ **AMPARO NIEVES MARTINEZ BUSTAMANTE,** q. e. p. d., falleció el 23 de agosto de 1945, confortado con los auxilios de la santa religión.—Su esposa, Frima Udia Jait de Martínez Bustamante; sus hermanos Tomasa M. de Blanco, Cipriano, Segundo, Ventura, M. de Salvi, Benito, Emilio y Pérez, María Concepción M. de Pascuzzi, Albino Abel; sus hermanos políticos Juan J. Podestá, Juan B. Blanco, Rosa R. de Martínez, Martín Pérez, José Salvi, Luis Pascuzzi y Nicolasa S. de Martínez; su amiga Adriana M. de Rizzutti; primos, sobrinos y demás deudos invitan a acompañar sus restos al cementerio del Oeste hoy viernes 24 a las 15 horas.—Casa mortuoria, Paraná 26, piso 7o., A. — Servicio Casa Cánepa. S

✝ **CORINA LETAMENDI DE VITON,** q. e. p. d., falleció el 23 de agosto de 1945, confortada con los auxilios de la santa religión y la bendición papal. —Sus hijas Corina, Margarita, Delfina V. de Bonorino, Ernestina V. de Acevedo Díaz, Celina V. de Walker, Federico Walker y Amelia Newton de Viton; sus hermanas María Letamendi y Amalia P. de Letamendi; sus nietos, bisnietos, sobrinos y demás deudos invitan a sus relaciones a acompañar sus restos al cementerio del Norte hoy viernes 24 a las 10.30, previa misa de cuerpo presente que se oficiará en la basílica de Ntra. del Pilar a las 11 horas.—Casa mortuoria, Arévalo 2240, —Casa Iribarne, Callao 416 y Paraguay 3647|57. S

✝ **GELANOR MARTIN OVIEDO,** Q. e. p. d., falleció el 23 de agosto de 1945 con los auxilios de la santa religión.—Sus primos Elina Olmedo de Power, Epifanio y Rudecindo Mora Olmedo; sus nietos Santiago, Honorio, Pentalón y Marcial Páez; su hermana política Clara Olmos de Vivas (ausente) y demás deudos invitan a acompañar sus restos al cementerio del Oeste hoy a las 15.30.—Casa mortuoria, Virrey Liniers 1282.—Servicio Cía. La Sud Americana, Garay 3717-19 y Avda. La Plata 1899. S

✝ **JOSE ALONSO,** Q. E. P. D. falleció el 23 de agosto de 1945.—Su esposa, Teresina Josefa Cascelli; su hijo Osvaldo; sus hermanos, hermanos políticos y sobrinos (ausentes); sus hermanos políticos Agustín Cascelli, Laura C. de Caputti, Angela C. de Dufayard, Francisco Caputti, Emma R. de Cascelli y Camilo Dufayard; sobrinos y demás deudos invitan a sus relaciones a acompañar sus restos al cementerio del Oeste hoy a las 15 hs.—Casa mortuoria, Giribone 1325.—Servicio, Casa Zuccotti Hnos., Córdoba 5084 y Gaona 1385. S

✝ **ANDRES DEL PINO,** Q. E. P. D. falleció el 23 de agosto de 1945, confortado con los auxilios de la santa religión y la bendición papal. — Sus hijos Rosa, Remigia, Evangelina del P. de Russo e Ireneo Ricardo; sus hijos políticos Francisco Russo y Angela F. de del Pino; nietos, sobrinos y su ahijada Laura Rodríguez y demás deudos invitan a sus relaciones a acompañar sus restos al cementerio del Oeste hoy a las 9.45. — Casa mortuoria: Emilio Lamarca 1616 (antes Orán).—Servicio González y Deza, Rioja 2021.—Pehuajó (F. C. O.). 35015-S

✝ **LUIS FERNANDO DE HARENNE,** q. e. p. d., falleció el 23 de agosto de 1945, confortado con los auxilios de la santa religión.—Su esposa, María Bosch de de Harenne; sus hijas Liria de H. de Graziano y Margarita de H. de Laterza; sus hijos políticos Antonio Graziano y Carlos Alberto Laterza; sus hermanos Alberto y José; sus hermanos políticos Francisco Bosch, Rosa L. Vda. de Bosch, Lola G. de Bosch, María Elisa C. de de Harenne, María D. Vda. de Bosch y Antonia C. de de Harenne; sus nietitos Cachito y Tichen; tíos, sobrinos, primos y demás deudos invitan a sus relaciones a acompañar sus restos al cementerio del Oeste hoy a las 10.—Casa mortuoria, Boedo 1299.—Servicio Empresa La Capital, San Juan 3590. S

✝ Dr. **FRANCISCO OCHOA,** Q. E. p. d., falleció el 22 de agosto de 1945, confortado con los auxilios de la santa religión y la bendición papal.—Su esposa, Ana Finkbein; sus hijos Carlos y Nieves O. de Kraft; sus hijos políticos Luz Ridruejo de Ochoa y Enrique Kraft; su nietito Alberto; sus hermanos (ausentes); sus hermanos políticos (ausentes) y demás deudos invitan a acompañar sus restos al cementerio del Oeste hoy a las 10 horas.—Casa mortuoria, Azcuénaga 1420.—Exequias a cargo de la Compañía Principal, Santa Fe y Ecuador. 06082 S

✝ **GELANOR MARTIN OVIEDO,** Q. e. p. d., falleció el 23 de agosto de 1945, confortada con los auxilios de la santa religión y la bendición papal.—Sus hijas María Dolores y Rosa G. de Tassano; su hijo político Victoriano Tassano; sus nietos Osvaldo, Néstor y Renée Tassano, e Irma María García, sobrinos y demás deudos invitan a sus relaciones a acompañar sus restos al cementerio de Quilmes hoy viernes 24 a las 15 hs., previo responso en la iglesia de Nuestra Señora de la Guardia.—Casa mortuoria, 25 de Mayo 292. — Servicio, Escobar Hnos. v24 S

✝ **JOSE ALONSO,** Q. E. P. D. falleció el 23 de agosto de 1945.—Su esposa, Teresina Josefa Cascelli; su hijo Osvaldo; sus hermanos, hermanos políticos y sobrinos (ausentes); sus hermanos políticos Agustín Cascelli, Laura C. de Caputti, Angela C. de Dufayard, Francisco Caputti, Emma R. de Cascelli y Camilo Dufayard; sobrinos y demás deudos invitan a sus relaciones a acompañar sus restos al cementerio del Oeste hoy a las 15 hs.—Casa mortuoria, Giribone 1325.—Servicio, Casa Zuccotti Hnos., Córdoba 5084 y Gaona 1385. S

✝ **ANDRES DEL PINO,** Q. E. P. D. falleció el 23 de agosto de 1945, confortado con los auxilios de la santa religión y la bendición papal. — Sus hijos Rosa, Remigia, Evangelina del P. de Russo e Ireneo Ricardo; sus hijos políticos Francisco Russo y Angela F. de del Pino; nietos, sobrinos y su ahijada Laura Rodríguez y demás deudos invitan a sus relaciones a acompañar sus restos al cementerio del Oeste hoy a las 9.45. — Casa mortuoria: Emilio Lamarca 1616 (antes Orán).—Servicio González y Deza, Rioja 2021.—Pehuajó (F. C. O.). 35015-S

✝ **LUIS FERNANDO DE HARENNE,** q. e. p. d., falleció el 23 de agosto de 1945, confortado con los auxilios de la santa religión.—Su esposa, María Bosch de de Harenne; sus hijas Liria de H. de Graziano y Margarita de H. de Laterza; sus hijos políticos Antonio Graziano y Carlos Alberto Laterza; sus hermanos Alberto y José; sus hermanos políticos Francisco Bosch, Rosa L. Vda. de Bosch, Lola G. de Bosch, María Elisa C. de de Harenne, María D. Vda. de Bosch y Antonia C. de de Harenne; sus nietitos Cachito y Tichen; tíos, sobrinos, primos y demás deudos invitan a sus relaciones a acompañar sus restos al cementerio del Oeste hoy a las 10.—Casa mortuoria, Boedo 1299.—Servicio Empresa La Capital, San Juan 3590. S

✝ Dr. **FRANCISCO OCHOA,** Q. E. p. d., falleció el 22 de agosto de 1945, confortado con los auxilios de la santa religión y la bendición papal.—Su esposa, Ana Finkbein; sus hijos Carlos y Nieves O. de Kraft; sus hijos políticos Luz Ridruejo de Ochoa y Enrique Kraft; su nietito Alberto; sus hermanos (ausentes); sus hermanos políticos (ausentes) y demás deudos invitan a acompañar sus restos al cementerio del Oeste hoy a las 10 horas.—Casa mortuoria, Azcuénaga 1420.—Exequias a cargo de la Compañía Principal, Santa Fe y Ecuador. 06082 S

✝ **ROSA MAINER DE GARCIA,** Q. e. p. d., falleció en Bernal el 23 de agosto de 1945, confortada con los auxilios de la santa religión y la bendición papal.—Sus hijas María Dolores y Rosa G. de Tassano; su hijo político Victoriano Tassano; sus nietos Osvaldo, Néstor y Renée Tassano, e Irma María García, sobrinos y demás deudos invitan a sus relaciones a acompañar sus restos al cementerio de Quilmes hoy viernes 24 a las 15 hs., previo responso en la iglesia de Nuestra Señora de la Guardia.—Casa mortuoria, 25 de Mayo 292. — Servicio, Escobar Hnos. v24 S

POR LOS CAMINOS DEL MUNDO

LOCOMOTORA

En las vías férreas de los Estados Unidos ha aparecido un nuevo tipo de locomotora, una máquina gigantesca que desarrolla la velocidad de 161 kilómetros por hora y está dotada de una turbina de vapor análoga a la de los nuevos acorazados y veloces cazatorpederos de la armada. El combustible que su caldera quema es carbón de piedra, y la fuerza motriz de la locomotora proviene de chorros de vapor que hacen girar un aparato semejante a un molino de viento, de precisión absoluta, dentro de una caja de acero. En la creación de la poderosa máquina de que se trata colaboraron grandes empresas norteamericanas. A primera vista su aspecto es igual al de las locomotoras de vapor comunes, con la casilla del maquinista, la caldera, el tender y el juego usual de ruedas. Pero difiere radicalmente de ellas en ciertos puntos importantísimos. Nada de resoplidos, como los de las locomotoras corrientes, porque carece de émbolos, y su turbina de vapor está conectada con las ruedas motrices por medio de un doble engranaje de reducción. Nada, tampoco, de cilindros, ni de mecanismo de cambio de marcha, ni de barras impulsadoras.

Respuesta de Mme. Tencin

Nada le agradaba menos a Luis XV que ocuparse o hablar de cosas serias, que parecían pesarle en el espíritu. En una ocasión dijole a Mme. Tencin que le hablaba de política y de guerra:

—¡Me matáis, señora, me matáis!

—¡Tanto mejor —le respondió en un rasgo de ingenio su interlocutora—, puede ser que resucite un rey!

Los mejores

Laurette Taylor y Frank Fay han sido elegidos por los críticos neoyorquinos la mejor actriz y el mejor actor, respectivamente, de la temporada 1944-45 en Broadway. A su vez, las dos obras en que ellos figuran han salido casi una con uno de los dos más codiciados premios del teatro. Miss Taylor es primera actriz de "The Glass Menagerie", elegida la mejor obra de la temporada por los críticos, mientras que Frank Fay es el famoso conejo que está visto no está en escena en la deliciosa comedia "Harvey", distinguida con el Premio Pulitzer de este año.

FACTOR RH

Dice la prensa de los Estados Unidos que la ecuación matrimonial cuenta ya con un nuevo factor: el Rh, que se encuentra en la sangre humana y fué descubierto en 1940 por Karl Landsteiner y Alexander Solomon Wiener. No saben exactamente todavía los hombres de ciencia en qué consiste dicho factor, pero han ideado pruebas con el objeto de determinar la naturaleza del Rh positivo y la del Rh negativo y han establecido que el factor Rh complica algunas veces las transfusiones de sangre. Hace algún tiempo el doctor Enrique Eduardo Ecker, de la Western Reserve University, de Cleveland, abogó por la realización de análisis prenupciales con referencia a dicho factor. La razón de ello consiste en que puede no tener hijos una mujer de factor Rh negativo que contraiga matrimonio con un hombre de factor Rh positivo. Alrededor del 15 por ciento de los hombres y las mujeresse norteamericanos representan el factor Rh negativo.

La primera del mundo

Fué creada la primera escuela de agricultura del mundo en Suiza en el año 1797, en Holwyl, población situada en las proximidades del lugar en que se desarrollaron los principales episodios de la historia de Guillermo Tell.

Aceite de mariposa

De la mariposa del gusano de seda los químicos japoneses han conseguido extraer un aceite ideal para máquinas. Ese aceite, pasando por diversos procesos químicos y refinamientos, conviértese en glicerina, jabón, manteca y hasta en un finísimo aceite de mesa.

Salvaron los manuscritos

Un periodista entrevistó a Mlle. Janine Bergson, hija de Henri Bergson, muerto en enero de 1941, y obtuvo la información de que ella y su madre habían logrado salvar de las pesquisas alemanas la biblioteca, los manuscritos y la mesa de trabajo del ilustre filósofo. El mismo periodista informó que los restos de Bergson, sepultados modestamente en un cementerio de los alrededores de París, serán trasladados al panteón.

✝ **INDALECIA SAGASTUME FONROUGE DE GAMBA,** q. e. p. d., falleció el 23 de agosto de 1945, confortada con los auxilios de la santa religión.—Su esposo, Dr. Juan Gamba; su señora madre, Marina Fonrouge de Sagastume; su hermana María Martha Sagatume Fonrouge de Scaricabarozzi; sus hermanos políticos Dominga Gamba, Ana G. de Sharples, Isolina Gamba, Adelina G. de Morgante y Ermilio J. Morgante; su sobrino Roberto Alzugaray Sagastume, tíos, primos y demás deudos invitan a acompañar sus restos al cementerio de San Martín hoy viernes a las 10.45 horas.—Casa mortuoria: San Lorenzo 96.—Servicio Casa Pedro Menini y sucursales. 06151-S

✝ GENERAL DE DIVISION **CONRADO E. VILLEGAS** y **CARMEN GRANADA DE VILLEGAS,** q. e. p. d. —Sus sobrinas María G. de Benoit, Amelia G. de Palacios, Luis, Carlos, Julia Granada Roca y demás deudos invitan a sus relaciones a concurrir a la estación Once hoy viernes 24 a las 17 horas a acompañar sus restos, que son trasladados a Trenque Lauquen. S

✝ **EDELMIRA VILLANI DE BACCIADONNE,** q. e. p. d., falleció en Berazategui el 23 de agosto de 1945.—Su esposo, Santiago Bacciadonne; sus hijas Delfina María y María Victoria; su hermano Dr. José Villani; sus hermanos políticos, sobrinos y demás deudos invitan a sus relaciones a acompañar sus restos al cementerio de Quilmes hoy viernes 24 a las 16.—Casa mortuoria, Guillermo Hudson 477 (Berazategui, F. C. S.).—Servicio, Cochería Roverano. S

✝ **ERNESTO GENIN,** Q. E. P. D., falleció en General Belgrano el 23 de agosto de 1945.—Su esposa, María Amalia Soggetti; sus hijitos Heber Ernesto y Edgardo Alfredo; su señora madre, Luisa H. de Genin; sus hermanos Sebastián, Santiago, Simona, Inés de Ortiz, Julio y Cora G. de Caminetti; sus hermanos políticos, tíos, sobrinos, primos y demás deudos invitan a sus relaciones al sepelio de los restos, que se efectuará en el cementerio local hoy viernes 24 a las 16 horas, previo responso que se oficiará en la iglesia parroquial.—Casa mortuoria, Julio Llanos 718.—Servicio Casa Prósperi. S

✝ **RAFAEL DACHEVSKI,** Q. E. P. D., falleció el 23 de agosto de 1945.—Su esposa, Clara Graizer; sus hijos José, Abel y Aaselmo; sus hijas políticas; sus nietos Hugo Daniel y Dora; su hermano Julio; sus primos Miguel y Fany; sus hermanos políticos y demás deudos invitan a sus relaciones a acompañar sus restos al cementerio de Liniers a las 14 horas.—Casa mortuoria, Juncal 1675.—Empresa M. J. Bisso, Sarmiento 4076 y Díaz Vélez 5065.

PARTICIPACIONES

✝ **ELENA SAGASTA DE SAGASTA,** q. e. p. d., falleció el 22 de agosto de 1945, confortada con los auxilios de la santa religión y la bendición papal. — Su hija Isabel González Sagasta; su futuro hijo político Dr. Atilio Giavarini; sus sobrinos, sobrinos políticos y demás deudos participan a sus relaciones el fallecimiento y que sus restos fueron inhumados en el cementerio del Norte ayer jueves 23 a las 16.—Casa de duelo, avenida Vértiz 1096.—Servicio de la Compañía General (antes Cía. Nacional), Callao y Corrientes. P

✝ **ELENA SAGASTA DE SAGASTA,** q. e. p. d., falleció el 22 de agosto de 1945, confortada con los auxilios de la religión y la bendición papal. — Sus sobrinos Carlos A., María Luisa Rojo Sagasta de Martina, Héctor Félix, María del Carmen Rojo Sagasta de Pellegrini, Juan Alberto y María Teresa Rojo Sagasta; sus sobrinos políticos y sus sobrinos nietos participan su fallecimiento a sus relaciones y que sus restos fueron inhumados en el cementerio del Norte ayer jueves 23 del corriente. 34804 P

✝ **ENRIQUE JOSE ORTEGA,** Q. E. p. d., falleció el 22 de agosto de 1945, confortado con los auxilios de la santa religión.—Su familia participa a sus relaciones su fallecimiento y que sus restos fueron inhumados ayer jueves 23 a las 15 en el cementerio del Oeste.—C. de duelo: Solís 1752, Dto. C. —Servicio Casa Liberti, Entre Ríos esq. Quina Garay. 35012-P

✝ **GENERAL CONRADO E. VILLEGAS,** Guerrero del Paraguay. Expedicionario al Desierto. Fundador de Trenque Lauquen.—La Comisión Oficial de Homenajes participa el traslado de sus restos a la ciudad de Trenque Lauquen el día viernes 24, entregando a la Comisión Once (F. C. O.), en cuyo "hall" estarán depositados desde las 17 hasta las 20 horas. P

✝ **CARMEN GRANADA DE VILLEGAS.**—La Comisión Oficial de Homenajes al general Conrado E. Villegas participa el traslado de los restos de la esposa del fundador de Trenque Lauquen a esa ciudad, el viernes 24 a las 20, desde la Estación Once (F. C. O.). 34855-P

✝ **ISAAC R. PEARSON,** Q. E. P. D., falleció el 22 de agosto de 1945, confortado con los auxilios de la santa religión y la bendición papal.—Su esposa, Clara Graizer; sus hijos José, Abel y Aaselmo; sus hijas políticas; sus nietos Hugo Daniel y Dora; su hermano Julio; sus primos Miguel y Fany; sus hermanos políticos y demás deudos invitan a sus relaciones a acompañar sus restos al cementerio de Liniers a las 14 horas.—Casa mortuoria, Juncal 1675.—Empresa M. J. Bisso, Sarmiento 4076 y Díaz Vélez 5065. P

✝ **SALVADOR LOTITO,** Q. E. P. D., falleció el 22 de agosto de 1945.—La Sociedad Tipográfica Bonaerense de Socorros Mutuos participa el fallecimiento de su ex-socio y que sus restos fueron inhumados en el Panteón social del cementerio del Oeste ayer jueves 23. P

✝ **ZELMIRA ARAUJO DE MADALOGA,** q. e. p. d., falleció el 22 de agosto de 1945, confortada con los auxilios de la santa religión y la bendición papal. — Su hija Zelmira; sus nietos Aurelio Adolfo, Isaac Francisco y Carlos Argentino Rojas; nietas políticas, bisnietos, hermanos, sobrinos, primos y demás deudos participan a sus relaciones que sus restos fueron inhumados en el cementerio del Norte ayer jueves 23.—Casa de duelo, Avenida de los Incas 3763.—Casa Lázaro Costa. P

✝ **ALFREDO ZELADA,** Q. E. P. D., falleció el 22 de agosto de 1945.—La familia participa a sus relaciones el fallecimiento y que los restos fueron inhumados en el cementerio del Norte ayer jueves 23.—Casa de duelo, avenida Alvear 2650.—Servicio Casa Mirás. Callao y Córdoba. P

✝ **SEBASTIANA ARANA DE OLARIAGA,** q. e. p. d., falleció el 23 de agosto de 1945, confortada con los auxilios de la santa religión y la bendición papal.—Sus hijos Amaranto, María Cristina, Josefina, Lía, Ilaria y Héctor; sus hijos políticos Bruno B. Iaria y Albertina Windischman de Iglesias; sus hermanos políticos; su nietita y demás deudos participan su fallecimiento y que sus restos fueron inhumados en el cementerio del Oeste ayer jueves 23.—C|d., Bebedero 2618, 1er. piso, Depto. D.—Servicio, Casa Miguel Costa, Cabildo 2786 esq. N. Huapi.

✝ **MARIA CECILIA O'REILLY DE LANDÓ,** q. e. p. d., falleció el 22 de agosto de 1945, confortada con los auxilios de la santa religión y la bendición papal.—Su esposo, Sebastián B. Landó; sus hijos María Cristina Landó de Barabino, Sebastián Honorio, Osvaldo Alejandro y Elida Landó de Darhanpé; sus hijos políticos Armando F. Barabino, Elina Hollmann de Landó y José María Darhanpé; sus nietos; sus hermanos Josefina B., doctor Guillermo R., Tomás G. y doctor Reinaldo E. O'Reilly, Malvina Bernal de Gil, Hugo y Bernal hermanos políticos, sobrinos, primos y demás deudos participan tan sensible pérdida y que sus restos fueron inhumados ayer jueves 23 en el cementerio del Oeste.—Casa de duelo, Paseo Colón 818.—Servicio Casa Mirás, Callao y Córdoba. P

✝ **ROBERTO CASTIGLIONI,** Q. E. p. d., falleció el 21 de agosto de 1945, confortado con los auxilios de la santa religión.—Su nietito Roberto Miguel Pirotti participa el fallecimiento de su querido abuelito (Lulo) y que sus restos fueron inhumados en el cementerio del Oeste el día 22 del corriente. P

✝ **MARIO MAGRI,** Q. E. P. D., falleció el 22 de agosto de 1945, confortado con los auxilios de la santa religión y la bendición papal.—Sus hijas Angelita M. de Trapanese, Josefina M. de Mosquera, Sor Margarita Magri, Amelia M. de Pellejero y Marta M. de Pellejero; su señora madre, Angela V. de Magri; sus hijos políticos Juan Lorenzo Trapanese, Antolín Mosquera, Eduardo Pellejero y Ramón Pellejero; sus nietos Antolincito, Mario y María Elena Mosquera y Roncucito Pellejero; sus hermanos, hermanos políticos, sobrinos, primos y demás deudos participan a sus relaciones su fallecimiento y que sus restos fueron inhumados en el cementerio del Norte ayer jueves 23. —Casa de duelo, Lautaro 253, Dto. C.—Empresa M. J. Bisso, Sarmiento 4076 y Díaz Vélez 5065. P

✝ **JOSE MANUEL IGLESIAS,** Q. E. p. d., falleció el 22 de agosto de 1945, confortado con los auxilios de la santa religión y la bendición papal.—

CAMBIOS Y NEGOCIOS EN TITULOS, CEREALES Y OTROS PRODUCTOS

GIROS SOBRE EL EXTERIOR

Precios en m|l, fijados por el Banco Central.

MONEDAS	CIERRE Compr.	VENDEDORES 15 por $ f Cierre	17 por $ f Cierre
1 libra esterlina	13.50	15.—	17.—
100 dólares	335.82	373.13	422.89
100 pesetas	30.67	34.08	38.62
100 francos suizos	78.01	87.39	99.04
100 dólares canad.	303.50*	337.22	382.18
100 coronas suecas	81.22	90.24	102.27
100 escudos portug.	13.80	15.33	17.38
100 pesos mexicanos	69.24*	76.93	87.19

CAMBIOS - MERCADO LIBRE

100 dólares	$ 402,50
100 francos suizos	" 94,50
100 dólares canad.	" 365,—
100 escudos portug.	" 16,65
100 coronas suecas	" 98,25
100 uruguayos	" 226,75
100 cruceros	" 21,10
1 libra (cr. 191)	" 16,18

Para todos los billetes de banco extranjeros la cotización del Banco de la Nación es convencional.

(*) Precio nominal.

SE OPERO EN LA BOLSA SIN CAMBIOS APRECIABLES

El monto de los negocios excedió los seis millones y medio de pesos

Las operaciones de ayer en el mercado bursátil fueron de relativa consideración, desarrollándose en un ambiente parecido al del miércoles, pero en general algo más favorable. En total se operó por $ 6.753.654,55 moneda legal, nominales, correspondiendo $ 684.000 a los títulos hipotecarios, $ 3.223.000 a los fondos públicos y el resto a los papeles comerciales e industriales, de los que se vendieron 627 obligaciones y 55.782 acciones. El detalle es el siguiente:

Cédula Hipotecaria Argentina

	Cantidad	Menor	Mayor	Cierre
A	29.000	101,90	102,10	101,90
B	161.000	101,60	101,70	101,60
C	46.000	—	—	103,—
D	165.000	—	—	102,50
E	34.000	—	—	102,40
F	39.000	—	—	102,—
G	3.000	—	—	102,—
H	40.000	101,70	101,90	101,70
I	24.000	—	—	101,60
J	10.000	—	—	103,—
K	63.000	102,70	102,90	102,90
L	67.000	—	—	102,40
M	40.000	—	—	102,10
3ª	7.000	—	—	103,—

Crédito Argentino Interno

	72.000	—	—	96,—
B	133.000	95,60	95,80	95,80
C	252.000	—	—	95,10
D	5.000	—	—	95,—
E	364.000	94,90	95,—	94,90
F	140.000	95,30	95,40	95,40
1942	304.000	—	—	94,60
1943/44	63.000	—	—	95,40
1944/47	355.000	85,40	85,50	85,40
3 %	68.000	—	—	94,90

Bonos del Tesoro

De 2 ¾ %:				
1942/46	60.000	—	—	101,38
1944/47	80.000	—	—	101,42

Títulos Municipales y Provinciales

		Cantidad	Apert.	Cierre
Emp. Mun.,	A.	13.000	—	101,10
Emp. Mun.,	B.	156.000	100,50	100,60
Emp. Mun.,	C.	114.000	—	101,20
Emp. Mun.,	D.	19.000	101,—	101,10
Emp. Mun.	1944	27.000	—	94,50
Pav. 11.593,	9ª	69.000	—	102,80
Pav. 11.593,	10ª	25.000	—	102,30
Pav. 11.593,	13ª	177.000	—	101,10
Pav. 11.593,	14ª	9.000	—	102,30
Dda. A. Bs. As.		43.000	—	100,70
Dda. B. Bs. As.		208.000	—	100,30
Pavim. Bs. As.		40.000	—	101,—
P. 5 ½ %, Par.		64.000	—	102,80
Emp. A. Rosario		46.000	—	100,30
Emp. B. Rosario		13.000	—	100,30
B. Mun. Córdoba		71.000	—	99,70
B. Bco. Pcia., C		2.000	—	105,—
B. Bco. Pcia., F		2.000	—	105,40
B. B. Pcia., 8ª		27.000	103,50	102,70
B. B. Pcia., 9ª		4.000	—	105,70
B. B. Pcia., 10ª		5.000	—	105,60
B. B. Pcia., 11ª		5.000	—	101,70
B. B. Pcial., 12ª		6.000	—	101,40
Con garantía de la Nación				
Dda. A. E. Ríos		24.000	—	105,50
Dda. B. E. Ríos		20.000	—	107,60
Deuda Santa Fe		34.000	100,30	100,20
Deuda Mendoza.		109.000	—	100,30
D. 5 %, Tucum.		5.000	—	104,—
Dda. Sgo. Estero		120.000	—	98,80

MERCADO DE TITULOS DE ROSARIO

Cédulas hipotecarias, Ao. 4000 a 101,90; C. 29.000 a 103; D. 7000 a 102,70; E. 2000 a 102,40; F. 3000 a 102; G. 5000 a 102; H. 3000 a 101,90; I. 3000 a 101,50; J. 7000 a 103; K. 2000 a 102,70; 2000 a 102,80; L. 4000 a 102,40; M. 18.000 a 102,10, y 3a., 3000 a 103.

Títulos nacionales: Crédito Argentino, A. 1000 a 98; D. 16.000 a 95,10; 1942|83, 4060 a 94,70; 1943|83, 77.500 a 95,20; 1943|83, 2000 a 95,40; 1944|87, 10.000 a 85,40, y 4200 a 85,30.

Títulos provinciales: Santa Fe, 20.000 a 100,10, y 20.000 a 100,20.

Títulos municipales de Rosario, B. 15.000 a 100,60, y Córdoba, 81.000 a 99,70.

Acciones: Banco Comercial de Rosario, 30 a 150; La Unión Gremial, 10 a 350; Meiners Ltda., 2 a 1970, 2 a 2000, 2 a 1950, 2 a 1900 y 2 a 1980.

OBLIGACIONES Y ACCIONES

	Operaciones	Cantidad	Más bajo	Más alto	Cierre Ayer	Cierre Anterior
Obligs. Bco. Hogar Arg., D	4	95	101.50	102.—	102.—	101.50
" Bco. Hogar Arg., E	2	35	—	—	101.70	101.70
" Bco. Popular Arg., 11ª	1	250	—	—	102.80	102.80
" Bco. Popular Arg., 13ª	4	245	—	—	103.40	103.40
" Cía. Arg. F. y Obras B	2	360	—	—	106.—	104.50
" Unión Telefónica	1	2	—	—	1.082.—	1.082.—
Acciones Bco. Hogar Argentino	1	100	—	—	30.—	30.20
" Bco. Popular Argentino	2	66	—	—	112.—	112.—
" Banco Francés	4	340	—	—	286.—	290.—
" Bod. Arizu	1	100	—	—	180.—	180.—
" Adot S. A.	4	120	156.—	157.—	156.—	159.—
" L. Magnasco y Cía.	2	35	—	—	170.—	168.—
" Inst. Biológico Argentino	6	850	214.—	216.—	216.—	212.—
" Dodero B.	35	2.109	256.—	258.—	256.50	255.—
" Dodero, pref.	2	110	—	—	118.—	118.—
" Arg. de Teléfonos 7 %	4	250	118.50	120.—	120.—	116.—
" Arg. de Pesca	35	6.100	52.70	55.20	55.20	53.—
" S. I. A. M., 5 ½ %	3	185	—	—	105.50	105.50
" Ventas Sedalana, pref.	3	100	—	—	108.—	108.—
" Piccardo y Cía., pref.	1	50	—	—	103.—	103.—
" Ing. Tabacal	5	25	—	—	1.220.—	1.220.—
" Fca. Arg. Alpargatas	9	180	700.—	720.—	720.—	700.—
" D. Fco. Inglesa, pref. (*)	3	60	—	—	112.—	115.—
" EMELCO, 6 ½ %	10	73	1.160.—	1.180.—	1.180.—	1.150.—
" Fabril Financiera	4	120	—	—	412.—	410.—
" Molinos Río de la Plata	1	50	—	—	280.—	280.—
" Sansinena (oro)	10	305	191.—	192.—	192.—	193.50
" G. y Zorraquín, pref.	1	10	—	—	1.070.—	1.070.—
" Masllorens Hnos.	6	140	392.—	396.—	393.—	400.—
" Masllorens Hnos., pref.	14	1.532	—	—	110.—	110.—
" Elect. Sur Arg., pref.	2	150	94.—	95.—	94.—	94.—
" Catalinas (oro)	10	1.300	21.50	22.—	21.50	22.20
" Pto. Sastre	7	800	21.60	21.80	21.70	21.80
" Elect. Este Arg., pref.	2	100	—	—	88.—	88.—
" Cía. Astra	4	800	90.70	90.80	90.80	91.—
A Plazos						
Acciones Bco. Hogar Arg., fines	6	2.000	—	—	30.—	—
" Bco. Hogar Arg., oct. 31	2	300	—	—	29.80	—
" Sansinena (oro), fines	10	250	191.—	192.50	192.—	—
" Sansinena (oro), sept. 30	7	200	192.—	194.—	193.50	—
" B. El Globo, pref., sep. 30	1	100	—	—	98.—	—
" Fca. Arg. Alparg., fines	1	30	—	—	720.—	—
" F. Arg. Alparg., sept. 30	1	30	—	—	726.—	—
" Dodero B, fin mes	31	2.360	256.—	257.50	256.50	—
" Dodero B, sept. 30	52	4.270	257.50	260.—	258.50	—
" Pto. Sastre, fin mes	8	4.100	21.60	21.70	21.70	—
" Puerto Sastre, sept. 30	2	3.000	—	—	21.80	—
" Arg. de Pesca, fines	60	8.700	52.50	55.20	55.20	—
" Arg. de Pesca, sept. 30	38	7.500	52.80	55.60	55.60	—
" Arg. de Pesca, oct. 31	3	600	53.30	53.40	53.30	—
" Catalinas (oro), fin mes	15	1.700	21.—	21.80	21.50	—
" Catalinas (oro), sept. 30	20	3.000	21.50	22.30	21.60	—
" Masllorens Hnos., fines	1	60	—	—	393.—	—
" Cía. Astra, fin mes	5	900	90.80	91.—	91.—	—
" Cía. Astra, sept. 30	5	700	—	—	91.—	—

(*) Ex-dividendo.

Mercados argentinos de cereales y lino

MERCADO DE CEREALES A TERMINO DE BUENOS AIRES

	Precio bajo	Más alto	Clausura
Primera rueda—			
Maíz, septiembre	—	—	8,80
Id. octubre	—	—	8,85
Id. noviembre	9,02	9,05	9,02
Id. diciembre	9,23	9,30	9,25
Girasol, septiembre	—	—	19,45
Id. octubre	19,43	19,48	19,48
Id. diciembre	19,50	19,57	19,55
Segunda rueda—			
Maíz, septiembre	—	—	8,72
Id. octubre	—	—	8,83
Id. noviembre	8,98	9,—	9,—
Id. diciembre	9,22	9,23	9,22
Girasol, septiembre	19,47	19,52	19,48
Id. noviembre	19,45	19,55	19,45
Id. diciembre	19,47	19,62	19,47

PRECIOS DE AJUSTE

	Maíz Ceb. Cent.	Gsol. Avena
Disponible	8,73 16,40 16,50	19,50 15,—
Septiembre	8,73 — —	19,53 15,—
Octubre	8,83 — —	19,54 15,—
Noviembre	9,— — —	19,56 —
Diciembre	9,23 — —	19,60 —

CAMARA GREMIAL DE CEREALES

Precios oficiales de ayer, mercadería puesta sobre vagón en la dársena:

Trigo duro (base de 80 kilos), $ 13,65; semiduro (base de 78 kilos), $ 13,40; semiduro (base de 72 kilos), $ 12,80.

Maíz amarillo, embolsado para consumo, $ 9,80; id. id. a granel, pesos 9,10; id. cuarenteno, embolsado, $ 11,80; id. para combustible, $ 8,70.

Lino grado Nro. 2 (base de 4 o|o), pesos 14,50.

Avena blanca (base de 49 kilos), $ 15,15; amarilla (base de 47 kilos), $ 14,80.

Cebada cervecera (base de 65 kilos), $ 16,35; forrajera (base de 62 kilos), pesos 16,05.

Centeno (base de 72 kilos), $ 16,45.

Semilla de girasol, $ 19,30.

Arroz zona norte, tipo Carolina, $ 28,50; id. id., $ 26,25; zona litoral, Carolina, pesos 30; id. id., $ 27,50.

Maní descascarado, zona Córdoba, Corrientes, costa norte de Santa Fe, Entre Ríos y Chaco, $ 32,25.

SOBRE MUELLE DE BAHIA BLANCA

Trigo duro, $ 13,35; semiduro, Nro. 2, $ 13,10; semiduro Nro. 3, $ 12,50.

Avena blanca, $ 15; amarilla, $ 14,80.

Cebada cervecera, $ 16,35; forrajera, pesos 16,05.

Centeno, $ 16,45.

SOBRE CAMION EN PUERTO QUEQUEN

Trigo duro, $ 12,60; semiduro, Nro. 2, $ 12,35; Nro. 3, $ 11,75.

Avena blanca, $ 14,10; amarilla, $ 13,90.

Cebada cervecera, $ 15,60; forrajera, pesos 15,25.

Lino, $ 14,10.

CAMARA GREMIAL DE MOLINEROS

Precios oficiales de las harinas y de los subproductos del trigo:

Entrega inmediata y para fechas: Harina cuatro ceros, sicot.; tres ceros, $ 11,15 la bolsa de algodón por 70 kilos; dos ceros, $ 10,80; cero, $ 10,50.

Para exportación: Afrecho, $ 6,20 los 100 kilos (sin bolsa); afrechillo y rebacillo, $ 6,70; semita, $ 7,10; harinilla, pesos 8,70.

Para consumo, Afrecho, $ 7,20 (con bolsa); afrechillo, $ 7,70; rebacillo, $ 7,80; semita, $ 8,10.

MERCADO DE ALGODON DE Bs. AIRES

Unica rueda—Sin operaciones.

Precios de ajuste — Fibra de algodón, grado A: disponible, agosto, septiembre, octubre y noviembre, $ 1,56; grado B: disponible, agosto, septiembre, octubre y noviembre $ 1,30; grado C: disponible, agosto, septiembre, octubre y noviembre, $ 1,23; grado D: disponible, agosto, septiembre, octubre y noviembre, $ 1,12; grado E: disponible, agosto, septiembre, octubre y noviembre, $ 0,98; grado F: disponible, agosto, septiembre octubre y noviembre $ 0,90.

Aceite de algodón neutralizado, puesto en Buenos Aires, agosto, $ 0,69 el kilo.

Semilla de algodón, sobre vagón en Resistencia, disponible y agosto, $ 92 la tonelada.

Tortas de algodón 50 o|o, disponible y agosto (sin bolsa), $ 130 la tonelada.

CAMARA ALGODONERA DE Bs. AIRES

Fibra de algodón "standard" oficial argentino, puesta sobre vagón o en lancha en Buenos Aires: Tipo A, $ 1360 la tonelada (nominal); tipo B, $ 1300; tipo C, $ 1230; tipo D, $ 1120; tipo E, $ 980; tipo F, $ 900.

Fibra de algodón, tipo B, en Presidencia Roque Sáenz Peña, $ 1240; en Villa Angela $ 1230; en Las Breñas, $ 1230; en Formosa, $ 1245; en Santiago del Estero, $ 1255; en Corrientes, $ 1250, y en Resistencia, $ 1260.

Semilla de algodón, puesta sobre vagón en Resistencia, $ 92 la tonelada.

BOLSA DE CEREALES

Operaciones realizadas ayer:

Maíz morocho — 140 bols. en depós. a $ 13, Linari F. A.

Avena blanca — 264 bols. en Sola a 16, Reisz y Cía.

Avena — 337 bols. Pimo, a 16, Martinelli y Cía.; 549 en Sola a 15,80, M. Freidkiss y Cía.; 612 a 14,90, Bourdieu E. M.; 336 en Bs. As. a 14,40, Gnecco, Bloch y Cía.

PRECIOS DE LOS CEREALES A ULTIMA HORA

Ayer a las 16 en el Mercado de Cereales a Término de Buenos Aires quedaron compradores de cereales y cleaginosas a los siguientes precios:

Maíz combustible— Para septiembre, a $ 8,71; para octubre, a $ 8,82; para noviembre, a $ 8,99; para diciembre, a $ 9,21.

Avena—Para octubre, a $ 15,20.

Girasol — Para septiembre, a $ 19,42; para octubre, a $ 19,43; para noviembre, a $ 19,44; para diciembre, a $ 19,46.

Mercados extranjeros

CHICAGO, 23 (Esp.). — El mercado de trigo a término cerró entre bajas de 1|8 y alza de 3|8 de centavo, respecto al día anterior; el de maíz entre la cotización de la víspera y declinación de 1|2. La continuación de compras gubernamentales de trigo disponible y las buenas perspectivas de exportación del grano y la demanda francesa, calculada en 350.000 toneladas, dieron tono firme a las transacciones, aunque no aumentó el volumen de las mismas. El maíz contó en su favor el tiempo más frío en las zonas de cultivo.

LONDRES, 23 (C.). — Se cotizó F.O.B.: Trigo: Baril, 62 1|2 libras (78,01 kg.), cosecha 1944-45, embarque en septiembre, a 60|6 por quarter de 480 libras, 217,72 kg. ($ 18,77 los 100 kg). En dólares canadienses: Manitoba Nro. 1 West St. John y Halifax, emb. en agosto, a 161 7|8 por bushel de 60 libras, 27,215 kg. ($ 18,15 los 100 kg.). New York, a 165 3|4 (18.58); St. Lawrence, a 160 1|8 (17,95). Cebada del Río de la Plata: Argentina, 64 kg., cosecha 1944-45, emb. en enero, a 47|6 por 400 libras, 181,436 kg. ($ 17,69 los 100 kg.); id. abril 1945-46, a 42|- (15.63). Avena del Río de la Plata, base 46-47 kg., cosecha 1944-45, enero, a 34|6 por 320 libras, 145,150 kg. ($ 16,05).

CHICAGO, 23 (C.).—Trigo, septiembre, a 1,64 1|4 dólares por bushel (27,215 kg.); equivale a $ 20,27 los 100 kg.; diciembre, a 1,62 7|8 (20,10). Maíz — Septiembre, a 1,14 3|8 por bushel (25,401 kg.); equivale a 15,12 los 100 kg.; mayo, a 1,12 1|8 (14,83). Cebada, septiembre, a 1 5|8 por bushel (21,772 kg.); equivale a 15,52 los 100 kg.; diciembre, a 1,51 1|2 (15,42).

MINNEAPOLIS. 23 (C.). — Lino, septiembre, a 3,10 dólares por bushel (25,401 kg.); equivale a $ 40,98 los 100 kg.

HARINA

LONDRES, 23 (C.). — Precios máximos oficiales para harina nacional, a 40 chelines por bolsa de 280 libras de peso, y canadiense, a 41 chelines.

AFRECHO Y AFRECHILLO

LONDRES, 23 (C.). — Precio máximo oficial, importados: £17:6 por tonelada de 1016 kg., incluyendo las bolsas.

LINO

LONDRES, 23 (C.). — Se cotizó para vendedores C.I.F.: Lino de Calcuta, embarque en agosto, a 34:5:0 por tonelada ($ 45,51 los 100 kg.). Bombay, a 37:0:0 (49,16). Cambio $ 13,50 la libra esterlina.

ACEITE DE LINO

LONDRES, 23 (C.). — Precio máximo oficial: 62:0:0 por tonelada.

SEMILLAS OLEAGINOSAS

LONDRES, 23 (C.). — Copra, Coromandel, embarque en agosto, en las costas este y oeste de la India, a 35:5:0 por tonelada; nabo, a 39:0:0.

ACEITE DE OLEAGINOSAS

LONDRES, 23 (C.). — Maní, neto, sin envase, ex molino, crudo, a 56:10:0 por tonelada; ref., desinf., de 62:0:0 a 63:0:0; girasol, neto, sin envase, ex molino, crudo, a 56:10:0; refinado, desinfectado, a 58:0:0.

TORTAS OLEAGINOSAS

LONDRES, 23 (C.). — Maní, prod. local, semillas descascaradas, 51-56 o|o, a 9:10:0 por tonelada; importado, 53-56 o|o, a 9:2:6; girasol, precio máximo oficial, ex molino o muelle, producción local, 50 o|o, a 9:0:0; importado, 37 o|o, a 7:5:0; lino, ex muelle, imp., a 10:15:0; algodón, ex muelle, 48-50 por ciento, a 9:10:0.

ALGODON

WASHINGTON, 23 (C.).—Oficialmente se calculó el desmote de algodón nacional hasta el 15 del corriente en 233.000 fardos, contra 164.000 en igual fecha del año anterior.

NUEVA YORK, 23 (C.). — El algodón "middling uplands", entrega inmediata, se cotizó a 22,97 (23,05) centavos de dólar por libra; para octubre, a 22,56 (22,62); diciembre, a 22,58 (22,66); enero, a 22,52 (22,60); marzo, a 22,48 (22,60); mayo, a 22,46 (22,58); julio, a 22,07 (22,18). Cotización más alta del día para octubre, 22,69, y más baja, 22,56.

NUEVA ORLEANS, 23 (C.).—El algodón para octubre, a 22,54 (22,59) cent. de dólar por libra; diciembre, a 22,59 (22,64).

LANA PEINADA

NUEVA YORK, 23 (C.). — A término: entrega inmediata, a 1,33 (1,33); octubre, a 1,28 (1,28); diciembre, a 1,24 (1,248); marzo, a 1,197 (1,205); mayo, a 1,165 (1,17) en centavos de dólar por libra.

AZUCAR

NUEVA YORK, 23 (C.).—El azúcar refinado, embarque inmediato, inclusive el impuesto de dos centavos de dólar, se cotizó a 5,50 (5,50). El producto bruto de Cuba, entrega inmediata, a 3,75 (3,75).

CARNES

LONDRES, 23 (C.). — El Ministerio de Abastecimiento ha fijado los siguientes precios mayoristas para entrega dentro de Gran Bretaña, en peniques por libra de peso: Carne vacuna, medias reses, primera calidad, matanza local, a 9 7|8; segunda, a 8; cuartos traseros, primera, a 10 7|8; segunda, a 9; id. con hueso, imp., a 9; sin hueso, a 10 3|4; cuartos delanteros, primera, a 8 7|8; segunda, a 7; id. con hueso, imp., a 7; id. sin hueso, a 8 3|8. Ovejuna, reses, primera, a 12 1|2; segunda, a 7 3|4; imp., a 7 3|4. Corderos: reses, primera, a 12 1|2; segunda, a 7 3|4; imp., a 10 1|4. Porcina: reses de 200 libras o menos, con cabeza, a 12; imp., a 12; sin cabeza, a 12 3|4; imp., a 12 3|4. Terneras: reses, primera, a 12; segunda, a 10; cuartos traseros, primera, a 14; segunda, a 12; delanteros, primera, a 10; segunda, a 8.

PREMIER JUS

LONDRES, 23 (C.). — Precio máximo oficial: 73:15:0 por tonelada, con derechos pagados, en cascos madera dura o tercerolas.

SEBO

LONDRES, 23 (C.). — Precios oficiales C. I. F. para el sebo sudamericano: incomestible Nro. 1, a 47:15:0, y Nro. 2, a 45:10:0; comestible, a 52:15:0 por tonelada. Para el comestible se hace concesión de 2:5:0 por barril de madera blanda.

NUEVA YORK, 23 (C.). — El producto disponible, "extra loose", entregado en Nueva York, sin envase, se cotiza a 8 5|8 centavos de dólar por libra.

OLEO OIL SUDAMERICANO

LONDRES, 23 (C.). — Precio oficial C.I.F.: 70:0:0 por tonelada, con concesión de 2:5:0 por barril de madera blanda.

MANTECA

NUEVA YORK, 23 (C.). — Vendedores, manteca de lechería, en centavos de dólar por libra, FOB, en cremería o fábrica; de 93 puntos, a 42 1|4 (42 1|4); de 92, 41 3|4 (41 3|4); de 90, a 41 1|2 (41 1|2); de 89, a 41 (41); para cocinar, a 39 3|4 (39 3|4); y sin marca, a 35 3|4 (35 3|4).

GRASA DE CERDO

CHICAGO, 23 (C.). — A término: para septiembre y octubre, a 13,80, comprador (13,80, comp.) centavos de dólar por libra.

CASEINA

NUEVA YORK, 23 (C.). — El producto argentino, tipo standard, común, molida, prima 30 malla, derechos pagados, puesto en Nueva York, se cotiza de 21 a 23 (21 a 23). El producto nacional, 20|30 malla, a 24 (24) cent. dólar por libra.

CUEROS

LIVERPOOL, 23 (C.). — Los cueros de frigoríficos argentinos, C.I.F., peso emb., se cotizaron: novillos, a 9 7|16; rechazos 9; novillitos, 9 3|4; rechazos, 9 1|8; vacas, 9; rechazos, 8 3|16; vaquillonas, 10 1|2; rechazos, 9 5|8; becerros, 13 1|16; rechazos, 11 13|16; terneros, 13 5|8; toros, 7 3|16; rechazos, 6 1|8 peniques por libra.

NUEVA YORK, 23 (C.).—Precios oficiales para cueros de frigoríficos argentinos, base ex frigorífico: novillos, a 106; rechazos, 100; novillitos, 110; rechazos, 102; vacas 100; rechazos, 94; vaquillonas, 118; rechazos, 107; becerros, 149; rechazos, 134; terneros, 156; toros, 78; rechazos, a 66 pesos argentinos los 100 kg.

METALES

LONDRES, 23 (C.). — El oro en barras se cotizó a 172 chelines 3 peniques por onza troy (31,1035 gramos); la plata en barras (0,999 de pureza, entrega inmediata) a 25 1|2 peniques por onza troy; el antimonio británico, 99 o|o, disponible, a 105, y bruto, a 90 libras esterlinas por tonelada. Precios máximos fijados para mercadería entregada: cobre electrolítico, a 62:0:0; plomo, a 30:0:0; cinc, a 31:5:0; estaño, a 300:0:0.

NUEVA YORK, 23 (C.).—La plata en barras se cotiza a 44 3|4 cent. de dólar por onza troy (31,10416 gramos); el manganeso brasileño, 46-48 o|o, C.I.F., Baltimore, excluyendo derechos, a 76,8 por unidad; el cinc, este de St. Louis, entrega inmediata y a 90 días, a 8,25 cent. dólar por libra; el plomo, Nueva York, entrega inmediata y a 90 días, a 6,50; el cobre electrolítico, entrega inmediata, a 12; el estaño "straits", Nueva York, entrega inmediata, a 52.

MINERALES

LONDRES, 23 (C.). — El volframio de cualquier procedencia se cotiza hasta 75 chelines por unidad.

NUEVA YORK, 23 (C.).—La volframita a 24 dólares por unidad de 20 libras.

FUEL - OIL

NUEVA YORK, 23 (C.). — El producto tipo Bunker "C", precio máximo de las refinerías para barcos, F.O.B., puerto de Nueva York, a 1,72 dólares por barril. El aceite Diesel, iguales condiciones, a 2,78.

CAMBIOS

NUEVA YORK, 23 (C.).—Cambios telegráficos al cierre del día:

Buenos Aires, oficial A	0,2681
Buenos Aires, oficial B	0,2364
Buenos Aires, libre	0,2500
Londres, oficial	4,02|4,04
Londres (Cía. Amer.)	4,02¾|4,03
Canadá, oficial	0,2335
Zurich, libre	0,2335|0,2350
Madrid, oficial	0,091324
Madrid, libre	0,0920
Lisboa, oficial	0,04056795
Lisboa, libre	0,0403|0,0405
Estocolmo, oficial	0,2382|0,2385
Estocolmo, libre	0,2382|0,2385
Oslo, oficial	0,9010|0,9091
Ottawa, libre	0,9044
México, libre	0,2059|0,2063
Río de Janeiro, oficial	0,0606
Río de Janeiro, libre	0,0510|0,0515
Montevideo, oficial	0,5263
Montevideo, libre	0,5600|0,5625
Bolivia, oficial	0,0230|0,023809
Bolivia, libre	0,0200|0,0225
Asunción, oficial	0,3205
Sgo. de Chile, oficial	0,0516
Sgo. de Chile, libre	0,0325
Lima, libre	0,1535|0,1550
Quito, oficial	0,0740
Quito, libre	0,0700|0,0760
Bogotá, oficial	0,5722
Bogotá, libre	0,5698
Caracas, oficial	0,2985|0,29985
Caracas, libre	0,2990|0,3008

AMSTERDAM, 23 (C.).—Tipos de cambios profesionales: Libra esterlina, 10,691; dólar, 2,6737; francos franceses (100), 5,347; francos belgas (100), 6,053; marcos (100), 26 florines.

PARIS, 23 (C.).—2|2 cents. de dólar por franco vendedor. (Mercado libre).

LONDRES, 2 3(C).—Cambios telegráficos. (* Límites oficiales):

Buenos Aires, 16,14 (anterior, 16,13); Nueva York* 4,02|50 a 4,03,50 (4,02|50 a 4,03,50); Bélgica, 176 ¾ (176 ¾); Zurich*, 17,30 a 17,40 (17,30 a 17,40); Madrid, oficial, 44 (44); Montevideo, oficial, 16,597 (7,6597); Estocolmo*, 16,85 a 16,95 (16,85 a 16,95); Río de Janeiro, oficial, 82,8456 9|16 (82,8456 9|16); Lisboa*, 99,80 a 100,20 (99,80 a 100,20); Francia, 200 (200); Montreal*, 4,43 a 4,47 (4,43 a 4,47); Calcuta, libre, 1|5 15|16 a 1|6 1|16 (1|5 15|16 a 1|6 1|16).

DESCUENTOS BANCARIOS

LONDRES, 23 (C.).—Tipo de descuento del Banco de Inglaterra, por letras a 90 días, 2 o|o (anterior, 2 o|o).

NUEVA YORK, 23 (C.).—Tipo de descuento en Nueva York, por letras a 90 días, ofrecido, 0,1¼ % (ant., 0,1¼ %).

—Tipo de descuento en Nueva York, por letras a 90 días, pedido 0,3|16 % (anterior 0,3|16 %).

BOLSA DE NUEVA YORK

NUEVA YORK, 23 (C.).—Cotizaciones al cierre del día:

Títulos	Hoy	Ant.
Créd Arg., 4½ %, 1938-48	102	102
Id. 4½ %, 1971, mayo-nov.	99	99
Id. 4 %, 1972, feb-agosto	96¾	94
Id. 4 %, 1972, abril-oct.	93½	94
Bs. As., 4¼-4½ %, 1977	88	88
Bs. As., 4¼-4½ %, 1976	88	89
Bs. As., 4¼-4½ %, 1976	90	91
Bs. As., 4¼-4½ %, 1975	91	91
Bs. As. Bonos, 3 %, 1984	68	68
Santa Fe, 4 %, 1964	90	90
Brasil Fed. 3½ %, No. 1	60	60
E. S. Paulo, 3½ %, No. 8	72	72
Chile, Bonos, 6 %, 1960	19¾	19¼
Id. id., 6 %, 1961, enero	19¾	19¼
Rep. del Perú, 6 %, 1960	20½	20¼
Emp. Ext. del Uruguay, 3¾-4-4½ %, 1979	81	81

Id. id. id., 4-4½ %, 1978 87 87

Treasury Bonds,	Hoy	Anterior
% 1947	103 7/8	103 7/8
Id. 2½ %, 1949-53	107 1/32	107 1/32
Id. 2½ %, 1956-59	113 7/32	113 7/32
Id. 3 %, 1946-48	103 19/32	103 19/32
Id. 3 %, 1951-55	111 19/32	111 19/32
Id. 3¼ %, 1946-49	102 1/8	102 1/8
Id. 3¼ %, 1949-52	109 7/8	109 7/8
Id. 3¾ %, 1946-56	102 1/4	102 1/4
Id. 4¼ %, 1947-52	108 15/16	108 7/16

NUEVA YORK 23 (C.).—Promedio de 30 acciones industriales selectas, 167,64 (anterior, 164,54); id. de 15 de utilidad pública, 32,15 (31,92). Venta de hoy, 1.190.000.

Acciones:	Hoy	Ant.	Bajo	Alto
Allied Chem. Co.	165	161½	153½	165
Allis-Chalmers	48¾	47⅞	39⅜	49¼
Alum. Co. of Am.	44	43	36½	48½
American Can	98	95¼	89½	103⅞
Am. Metal	27	26¼	24⅜	31
Am. Smelt. Ref.	49	47⅞	40⅝	50½
Am. Tel. & Tel.	179	178½	158¾	183¼
Am. Tobacco Co.	82	79½	65	82
Anaconda Copper	32	31⅝	30	35⅞
Armour $ 6	113	113¼	103¼	117½
Baldwin Loc.	26⅜	25⅝	25¼	30¼
Bendix Av.	53	51⅜	47¾	55
Bethlehem Steel	79¼	77½	65¼	82¾
Case Threshing	40	38¾	36	43
Cerro de Pasco	35½	35½	33	38½
Chrysler Motor	119¾	116½	92	117½
Colgate-Palm	36⅜	36	31¼	38⅛
Cons. Edis. N. Y.	29⅜	28⅞	25⅜	32⅛
Corn Products	65½	63	58¼	65½
Curtiss-Wr.	20	19¼	18⅜	22⅞
Douglas Air	82½	81⅞	65	92⅝
Dupont deNém.	168	164	155	172
Elect. Bond	13¾	13¾	9¾	15½
Firestone	59½	58⅞	53⅜	63⅜
F. N. Bank Bost.	54	53¾	53	56⅜

Compra-Venta e Hipoteca — Casas, Campos y Terrenos

ALEJANDRO VIRASORO

ARQUITECTO
BOLIVAR 373 — ADMINISTRACION DE PROPIEDADES — U. T. 33-7370
Sección Compra y Venta de Propiedades

RIO BAMBA A PASOS DE RIVADAVIA

Se vende propiedad de reciente construcción, local y depto. en planta baja y 6 pisos altos.

CON SERVICIOS CENTRALES — 2 ASCENSORES

RENTA $ 50.000 ANUALES - PRECIO $ 575.000

DATOS UNICAMENTE A INTERESADOS M-1

Compro 80 a 130 Has.

De campo, sin mejoras, sobre ruta Nacional o Provincial, a menos de 80 kms. de la capital. Ofertas únicamente por carta a

ERHART — Diag. Norte 875, 6º P.

Suhr-Horeis y Cía — RECONQUISTA 336 — U.T. 31-1555 y 5979
DE LA CORPORACION DE REMATADORES

EXCELENTE CHALET en BELGRANO
ARRIBEÑOS al 1400: con muy amplia recepción, depend. de ler. orden, 4 dorm., 2 baños, garage, jardín (300 v. c.), carp. metál., parq. de roble, plac., gran terraza, etc.

HERMOSO HOTELITO NUEVO
OLLEROS: con linda recepción, garage, depend. muy compl., 3-4 dorm., cto. de cost., 2 baños, calef., muchas plac., etc. **Con o sin jardín** (216 ó 715 v. c.).

INTERESANTE PROPIEDAD DE HABITACION Y RENTA
OLIVOS (en muy tranq. ubicación): chalet nuevo de primer orden, de lujo y máximo confort, con precioso parque de 2700 v. c., garage, linda pisc. de nat., etc.; más 2 pequeños chalets destinados a renta.

LINDA CASA-QUINTA EN MARTINEZ
Av. ALVEAR esquina BALCARCE: con conf. pl. de recepción, depend., 4 dorm., 2 baños y gran jardín (1533 a 3750 v. c.), etc.

A 1 c. DE ESTACION MARTINEZ
Av. E. COSTA: lindo lote esquina de 1472 v. c.

MAGNIFICA RESIDENCIA EN SAN ISIDRO
Av. OBARRIO (y fr. a 3 calles más): constr. muy moderna, de gran calidad; más un chalecito rústico, garage (2 c.), gran piscina de nat., soberbio parque de más de 13.000 v. c. y muy valiosas mejoras.

TERRENO con HERMOSA ARBOLEDA
SAN ISIDRO (Av. Obarrio al lado del No. 1798): varas 35 x 58.

BUEN CHALET EN SAN ISIDRO
ESPAÑA 566: con linda planta de recepción, depend. muy compl., 3 dorm. y amplio jardín (1750 v. c.).

LINDO TERRENO EN MARTINEZ
D. REPETTO esquina MADERO: varas 34 x 34.

ESTABLECIMIENTO YERBATERO EN MISIONES
A 6 c. de est. y en el cruce de 2 carreteras: 131 hs. con importantísimas poblac. y mejoras, más 2 montes muy cercanos (con 480 hs. en total) e incl. su muy valioso inventario: rodados, máq., materiales, molinos, etc.

TENEMOS ORDEN DE COMPRAR
Av. Córdoba-Tucumán-Suipacha-Florida (dentro de ese radio): edif. con buen local, con amplia casa-habit. 6 2 departt. anexos; hasta unos $ 200.000.

Galpón en muy buen estado, con superf. cubierta de 3.000 m. c., en zona industrial. mc-1

R. RAVIGLIONE
Paraná 608, 1er. p. — U. T. 35-4231

EN LO MAS ALTO DE MARTINEZ

Inmejorable fracción asfaltada de 72.000 varas, espléndidamente ubicada entre "Argentina, Sono Film" y "Pampa Film", oportunidad excepcional para lotear en barrio residencial. Trato directo únicamente con interesados. (De 10 a 18 horas)

8 o|o RENTA NETA

Santa Fe y Laprida: 12 dep. Nueva, sin calef. ni asc. $ 200.000 y fac. Sr. Potenza. J. E. Uriburu 570, p. bja. A; 47-8152.

HILARIO BUFFA

COMPRO casa de renta, con deptos. de 4 ambientes, bien construída. Invierto $ 300.000.
COMPRO petit hotel, zona Norte, 4 dormit. Invierto $ 80.000.
COMPRO esquina para edificar. Pago su valor.
COMPRO muy central, antigua, 20 x 30 varas más o menos. Se paga bien.

Sarmiento 559 — U. T. 32-0388

CAMPOS

Estancias formadas: en 25 de Mayo, 1000 hect.; en Paraná, 1100 hect.; en Carmen de Areco, 900 hect.; en Viamonte, Prov. Córdoba, 1200 hect., vende La Pobladora Urbana y Rural, Florida 248.

2—Comp. Casas, Camp. y Terr.
$ 1,30 LA LINEA

Casas y Chalets

ALMAGRO, Caballito, Flores, Floresta, apro. casa o photel, 67-9811, Márquez

COMPRO casa vieja o terreno hasta $150 mil pesos, enviar detalles, Moreno 1423. mp-2

COMPRO casa mod., hab. y r., h. $ 100.000, ctte. Av., c. subt., s. int.; 242-1860. y25

Campos y Chacras

CAMPITO de 15-20 hect., pref. clarb. y mejor., fte. a pavim., hasta 30 kms. Cap., compra institución. Of. a Rivadavia 5789. mp-2

CHACRITA con mej. compro, cerca Cap., of. carta, Vera, R. Peña 95. v24

3—Venta de Propiedades
$ 1,30 LA LINEA

Casas y Chalets

ACASSUSO, 3 cuadras estación, chalet de planta baja, con 1300 varas. Vende Braga Menéndez. U. T. 33-2249. v24

AV. RIVADAVIA al 5700 vdo. amplia y lujosa vivienda, de 9 amb. prince., todo confort; Tr. U. T. 60-5662. mc-3

BELG., fte. a Cabildo, alt. y bajos, negocio, 8 h. tot. $ 92.000,-, fac. 73-5856.

CONSTRUCCION de 2 años, alquileres moderados, deptos. amplios y confortables, frente a una avenida de Palermo. Es una inversión segura y tranquila, $ 45.000, 7 1|4 o|o exacto, pudiendo habitarse, si se desea, el último piso y terraza-jardín, que es una magnífica residencia. Rabuffetti, Bmé. Mitre 519. to-3v24

CULPINA 1300, vdo. casa; 3 salas, pieza alta, baño inst., coc. eléctr. nva. Total $ 18.000, hay fac. Tr. Paso 777; U. T. 48-0990. to-3v25

FLORES, Carabobo 700, desocup., casa mod., lujosa, 4 h., $ 28.300; 34-4726.

MAR del Plata, vdo confitería y bar, bien ubicada, próxima al Casino y a la playa, C. V. Iriarte, Libertad 12, B. A.

P. HOTEL desocup. Juncal 3626, gge., 7 amb., $ 58.000, visit. 11 a 12 hs. mo-3

P. hotel Echeverría ent. Cabildo y Brarn., tr. L. M. Campos 1616, 2º B. v26

RENTA 8 o|o neto, Viamonte, dentro de Callao, $ 200.000 y 90.000 en céd. local y 5 pisos c. 11 deptos. de living, comed., 2 dormit. y depend. 35-6243. v24

RENTA $ 44.000 anuales. Bmé. Mitre y Cerrito, 2 locales y 30 deptos., total $ 470.000, incl. 260.000 céd.; 34-1097.

SIERRAS Córdoba, chalet nvo., amueblado, con 4.000 mts. terr., 35 kms. de la ciudad, en $ 50.000; 35-4501.

URGENTE vdo. propiedad central, próxima Córdoba, L. Alem, 26 deptos. 9 pisos, m. buena construc., $ 335.000 cont., resto céd. Renta 9 o|o, sobre pesos 500.000, que se vende; U. T. 42-3594.

Quintas

ADROGUE: casa-qta. 8440 v. c. 4 c. est. p. pgo. c|2 lin. colect. al fte., hall, 4 dormit., 1 com., 1 com. d., desp., 2 bños. inst., coc., 2 p. ser., bño., gall., sob. Av. Espora, $ 55.000, cfdas., vende. Ramón Ibarra; Cabildo 1413; 76-1510. bo-3v24

DON Torcuato, fin de semana, esquina 1836 mts. cuad. (2448 vs.), hay rancho típico, con molino, w. c., amplio parque, sobre pavimento y frente a la quinta "Los Granados", a $ 3,50 la vara, todo incluído. Tratar T. 71-7206. bo-3

SAN Miguel, regia casa quinta amueb. vdo. C. Pellegrini 1286, 39, 15|18.

Terrenos

BOLIVAR AL 500
Gran terreno, de medidas excepcionales. 15v50 por 50 v., para la gran construcción de renta. Precio $ 145.000. Inf. BRAVO BARROS y Cía. mo-3v24

CASTELAR
Vendo 50.000 varas. Frente afirmado, a $ 1,20 vara; U. T. 31-3510. mo-3

INDUSTRIALES, 200 mts. de frente, Ruta 18 camino a La Plata y Mar del Plata, Sup. 40.000 m. c., rodeado de fábricas. Vende $ 2,10 v|c. Rabuffetti, Bmé. Mitre 519. to-3v25

VENDO TERRENO PLENO CENTRO, FRENTE ESTE

SUIPACHA, 15 x 60 metros

o edificio locales y casa comerc., a gusto inquilino. Informes a interesado direc., 25 de Mayo 252, esc 12; U. T. 34-4353.

VDO. terreno M. del Plata, loma Stella Maris, calle Mendoza entre Falucho y Gascón, 20x50 vs., tratar T. 38-6847.

100.000 mts. sobre el camino a La Plata, Km. 18. Vdo. esta fracc. L. F. Rodríguez; B. Mitre 341; 34-8398. mo-3v24

Campos y Chacras

CAMPOS en venta, 1200 hects. en Suipacha, 1300 hs. en Rojas, 2800 en Tres Arroyos, 650 y 450 en Mercedes, 420 en Navarro. Directo a Homero S. Casanova. Maipú 231. mo-3v24

EN Junín, F. C. P., vendo 220 hects. campo flor. 287 hs., muy barato, parte bajo, con muchas mejoras. José M. Laporta, Francia 42. U. T. 593. Junín, Bs. As.

HERMOSA GRANJA

117 hects. campo flor, alfalfado, 15 hects. g. monte frutal, 110 vacunos Shorthorn, cerdos, aves, herram., etc., vdo. $ 130.000, a 200 mts. de est. y 140 km. import. ciudad Norte. Uballes, San Martín 201.

SAN Miguel, s. pav., p. lotear, herm. fracc. 17 hect., vendo tirado, $ 0,35 metr., única oport., urg. revisar domingo p. tarj. escribanía. 71-7074. mo-3v26

Verdadero NEGOCIO DE CAMPO

1258 hects. campo flor, listo para lotear, sobre F. C. P., 450 kms. Capital. Vdo. urg. regal. $ 100 la hect. UBALLES, San Martín 201. mo-3

6—Arrendamientos de Campos
PEDIDOS — 0,90 LA LINEA

NECESITO arrendar para ganadería 600 a 1.000 hects., entre Rosario y Buenos Aires; Tucumán 1545, p. baja, B. tp-6v25

OFRECIDOS — 0,80 LA LINEA

CAMPO bien empastado, se ofrece para pastoreo de vacunos, yeguarizos o lanares hasta diciembre o febrero próximos; super. 2200 Has.; 15 potreros, en fracciones desde 100 Has. Ubicado entre las estaciones Ojeda, F. C. S., Realicó y Embajador Martini, F. C. O. Para revisarlo dirigirse campo "La Pebeta", encargado Honorio Córdoba, Estación Embajador Martini. Mayores datos, Curto, San Martín 66. to-6v25

6|A—Artículos Rurales
OFRECIDOS — 0,70 LA LINEA

NATATORIOS p. clubs, res. veran, aguadas, bañaderos. Foll. "ADAM", Caracas 3520, 51-7835. mo-6|Av28

9—Com.-Venta Alh. Pied. Prec.
PEDIDOS — 1,60 LA LINEA

ALHAJ., brillantes p. bien, oro $ 6,50, platino $ 21 gr.; E. Ríos 374, c|seo. Belgrano. to-9v24

ALHAJAS, brillant., platería, $ 200 k., oro h. 6 gr. R. Peña 1042, T. 44-6182

LA EQUITATIVA, Suipacha 540
Nuevo local compraventa, cambio.
ALHAJAS, BRILLANTES
mp-9v30ag.

15—Artíc.- para Señ. y Señorit.
SE COMPRA — 1,10 LA LINEA

A MARTA, compra vestidos calle, fiesta, tap., b. uso, a dom.; 35-4541. v28

A 47-9749 paga muchís. vestidos Sra., tail., tap., traj. homb. v24

COMPRO fantasías en buen uso, prend., collares, pulseras, regalos, etc. 76-4063.

LOUISE compra vestidos de calle y soirée, tapados; T. 47-5578. v24

SE VENDE — 0,60 LA LINEA

A RAIMUNDA
Verdadera liquid. mod. ocasión, elegante colección trajes calle, noche, tap., vest. novia; Libertad 1071, U. T. 44-5152. v8s

ALTA COSTURA vest. vdo., ocasión, como nuevo; 71-3323

ALICIA Vde. reg. vestidos de ocas. T. 26-0926. Bdo. de Irigoyen 1129 mo-15v27

MARIA DEL CARMEN
Liq. vestidos de ocasión, modelos alta calidad. Precios rebajadísimos; Montevideo 928, 5º D; U. T. 41-2945. v25

REGIOS VESTIDOS de OCASION
VENDO MUY BARATO
SANTA FE 873 — Entrepiso

20—Pieles
SE VENDE — 0,70 LA LINEA

TAPADO patas de astrakán, sacón skuns, zorro plateado m. fino, grandes ocas. ELSA, San Martín 486.

TAPADO de astrakán se vende casa particular. Junín 1057. ao-20

22—Art. p. Hom., Jóv. y Niños
OFRECIDOS — 0,60 LA LINEA

DAMOS vuelta traj., sobret., arregl. gral., gde. a chico; Montevideo 907, T. 45-0742.

DESDE $ 15 doy vuelta traj., sobret., comp., B. Mitre 1683, T. 38-4778. v21s

23—Automovilismo y Anexos
SE VENDE — 0,20 LA LINEA

CLIPPER, Packard, mod. 42, perfecto estado, vendo; Venezuela 1661. to-23

CHEVROLET 42, esp., lujo, 4 puertas, c. nuevo. Las Heras 1745. mo-23

DODGE 40, 4 puertas, perf. condic., ficilid. Las Heras 1745. mo-23

FORD Baby, mod. 1938, 2 ptas., 6 go. más, perf. estado; Esmeralda 848.

HILLMAN 1929, sedan, 4 ptas., techo corred., motor, gomas y estado general, flam., vdo. urg.; Anchorena 2391, 6o. to-23v25

PACKARD Clip 41, lujo, 50.000. Junín 1839, hasta 14 horas. mo-23v28

26—Chóferes y Conductores
PEDIDOS — 0,70 LA LINEA

CHOFER neces., muy práctico, profesional, que haya estado siempre con familias, buena presencia, con óptimos informes, $ 150 con almuerzo y $ 170 sin almuerzo; trat. Lavalle 190, 7o., dep. M.

CHOFER suplente para 3 meses, neces., útil presentarse sin excelentes referencias, buen sueldo; Alejandro María de Aguado 2865, 3er. piso. tp-26v25

NECESITO chófer para camión y colocación carteles, etc. Cas. Correo 2056.

OFRECIDOS — 0,40 LA LINEA

CHOFER mecánico, serio, muchos años práct., particular o reparto largo, b. referencias, 42-3139. mo-26

CHOF. arg., 38 años, hab. inglés, part. o carga, reg. prof., ópt. ref. 38-8584.

CHOFER mucamo con inform. y céd., ciudad y campo, $ 140, tr. Beruti 2332

CHOFER prof., comp., pídalo Sociedad Chóferes Particulares; 77-9211. v22

CHOFER jov., extranj., b. presencia, b. manejo, efect. o 1|2 día. 31-2902.

MECANICO chófer, carnet internacional, ciudad o campo, ofrée, 41-4433.

SE ofrece chófer profes., español, joven, U. T. 72-4588. mo-26v24

SE ofrece chófer polaco, joven; U. T. 72-2764. mo-26v24

30—Navegación
$ 1,20 LA LINEA

MONTE ALBERTIA revisa en dique 4 sección 1a., el 23 y 24 corrte., de 8.30 a 10. Agencia Marítima Dodero, S. A. v24

VAPOR inglés "Samois" entrado al puerto con mercaderías generales, procedente de Calcuta y escalas, se avisa a los consignatarios que una vez ellas a mano, deben ser retiradas de inmediato, caso contrario serán descargadas a lanchas o depósitos fiscales por cuenta y riesgo de las mismas.—Los Agentes Chadwick, Weir y Cía. (Argentina.) Ltda. 25 de Mayo Nº 516. m-30v24

VAPOR inglés "Samwharfe", entrado al puerto con mercaderías generales procedente de Calcuta y escalas, se avisa a los consignatarios que una vez ellas a mano, deben ser retiradas de inmediato, caso contrario, serán descargadas a lanchas o depósitos fiscales por cuenta y riesgo de las mismas.— Los agentes Chadwick, Weir y Cía. (Argentina) Ltda. 25 de Mayo Nº 516. mo-30v26

VAPOR inglés "Jersey Hart" revisa 24 y 25 del actual de 8 a 10 hs. Dársena A|2a., reclamos presentarse dentro 48 horas practicada revisión. Chadwick, Weir y Cía. (Argentina) Ltda. S. A. C. Agentes. mo-30v25

31|A—Policía Particular
OFRECIDOS — 1,20 LA LINEA

POLICIA PRIVADA: I. P. C. Investigaciones. Abs. reserva. 35-3399-3328. to-31v24 Agto.

32—Emp. Limp.-Lust. de Pisos
OFRECIDOS — 0,40 LA LINEA

ATENCION: La Industrial encera, raspuetea pisos, los deja nuevos, brill. como espejos, porque dispone de máq. de las más modernas y personal compet. Limp. casas en c. punto de la capital y pueblos. Alsina 1347, 38-8793, v24

ATENCION: "Los 5 Hermanos" encera, rasquetea pisos; parquets dejan brillantes como espejos, limpian casas, lustran muebl., alfombras, c|máq. Prueba 44-0934 y 9534, Puyrredón 2032-1731. mo-32v25

SANTA MARIA—El 21|8 para Puerto Madryn.

Líneas al Brasil y Nueva Orleáns
AFRICA—En Santos.
ASIA—El 20|8 de San Francisco a ésta.
AUSTRALIA—En Santos.
CAMAMU—En Bahía Blanca.
CIUDAD DEL CABO—El 8|8 para Durban.
C. DE NECOCHEA—En Mar del Plata.
CHILE—Dique 2, sección 2a.
DUBLIN—Dique de carena.
EDIMBURGO—De ésta a Bahía Blanca.
ESTE—En Río de Janeiro.
FRANCISCO HOCCO—En el Riachuelo.
GENERAL SAN MARTIN—El 14|8 de Curaçao. El 31|8 en ésta.
GOIAZ LOIDE—Hoy en Bahía Blanca.
GLORIOSO—Dique de carena.
JUNCAL—El 20|8 para Nueva Orleáns.
JOAZEIRO—Hoy en el dique 3, con 50.000 cachos de bananas.
LOS POZOS—De Curaçao a Buenos Aires.
MEXICO—En Montevideo.
NORTE—En el Riachuelo.
NOVILLO—El 20|8 para Santos.
OCEANIA—El 10|8 de Rosario a Santos.
OESTE LOIDE—En Bahía Blanca,
OESTE—En Río de Janeiro.
PARANA—En el Riachuelo.
PASO DE M. GARCIA—Dique de carena.
QUILMES—En Nueva Orleáns.
RATA—En Río de Janeiro.
RIOPLATENSE—El 30|7 a Nueva Orleáns.
RIO GRANDE—El 16|8 para Necochea.
RIO LOIDE—Hoy en Bahía Blanca.
RIO LIMAY—El 23|8 para Santos.
SANTA MARIA MAGDALENA—De Porto Alegre a Montevideo.
SARANDI—En Porto Alegre.
SUD—Ayer para San Nicolás.
TORO—Barracas Merlo.
URUGUAY—En el Riachuelo.
ZELANDIA—De San Francisco para Itajaí.

PETROLEROS ARGENTINOS
A. DEL VALLE—Dársena Sur.
BUENOS AIRES—El 16|8 de Curaçao para ésta.
12 DE OCTUBRE—Hoy en La Plata.
F. AMEGHINO—El 25 a la Plata.
GENERAL MOSCONI—En Campana.
Ing. LUIS A. HUERGO—De Comodoro Rivadavia a Ingeniero White.
M. FRERS—Ayer para C. Rivadavia.
MINISTRO LOBOS—En Puerto Nuevo.
P. F. ALCORTA—Ayer en San Lorenzo.
SAN JORGE—Hoy en La Plata.
SAN MATIAS—En Puerto Belgrano.
SANTA CRUZ—En La Plata.
TRECE DE DICIEMBRE—El 13|8 de La Libertad para La Plata.

PUERTO DE ROSARIO
Rosario, 23.—Entró el buque de bandera británica Empire Farmey, procedente de Buenos Aires, para Wilson Sons.

RECAUDACION ADUANERA
La Aduana de la Capital recaudó ayer, por los conceptos que se expresan, las siguientes sumas:

Importación	$	771.400,79
Exportación	"	28.667,02
Derechos portuarios	"	24.501,52
Total	$	824.569,33

Desde el 1o. de enero se han recaudado, por los mismos conceptos, $ 69.220.615,36.
Dif. en favor de 1945. $ 670.811,05

A 71-2511 Balak compra muebles, pianos, máquinas, alf., cortinados, metales, porcelanas. Santa Fe 3610 bp-40v25a

A 41-6945 pago su valor real muebles, pianos, ador., plat., alfomb., máq., rop.; José, Arenales 2367. v24

A 67-7177 Compro muebles, pianos, adornos, porcelanas, objetos arte. Charcas 1551, KREIMER. v26A.

A 71-7337 "CASA ITALIANA" compra muebles adornos, objetos arte, alfombras etc. Soler 3924. v30ag.

A 62-0127 Pago su valor real p. mueb., pian., objet. arte, alfomb., máq. coser, escr. V. Gómez 3070. v25

A ERNESTO Compra muebl., pianos, adornos, plat., alfombras, obj. valor 62-1586, Corrientes 2136. v25

A 59-1693 Marcos c. mueb., pian., obj., ropa, Sarmiento 2210. v24

A 41-4589, Mauricio compra de todo, mueb., ador., loza. Larrea 1217.

Etinzon 35-3162 compra muebles pianos, máquinas de coser y de escrib., plat., antig., trajes de hombre y de Sra., obj. arte, adornos. ap-40v24

41—Venta de Mueb. y Mercad.
0,90 LA LINEA

CAJAS DE HIERRO
Bancarias y otras. Ocasión. Victoria 968.

DORMITORIO francés, vitrola combinada, vdo.; Echeverría 2060, bajo. mo-41v24

HELADERA eléctrica familiar Welsbach, vendo; Arcos 1433. bo-44

JUEGO de 1 sofá y 2 sillones, se vende a particular. Verlos de 15 a 18 horas; Gurruchaga 2407. bo-41

JUEGO de comedor grande, buen estado, se vende; 11 de Septiembre 1742. v25

MUEBLES DE ESTILO
Nuevos y usados, comedores, dormitorios, halls, living-rooms, artefactos eléctricos, porcelanas y cristalerías, pianos, etc. Ocasión única, 1215 Bmé. Mitre 1231, Carlos Espejo. mo-41

SE vende cama Simons, nueva, estilo colonial, plaza y media, en $ 100. Malabia 2319, 3 C. mo-41

TAPICERIA, sillones, jgos. de living 1a. calid., precios convenientes, también arreglos. Paraná 1012, 44-9000. mo-41v24

VENDO 2 roperos 2 camas turcas, colchon., fraz. y varios; Nazca 1538. v25

43—Compra-Venta Ayt. Diver.
Ropas, Calzados y Art. Varios
PEDIDOS — 1,10 LA LINEA

A 35-1650, GREGORIO PAGA
Por trajes de hombre, perramus y pilotos hasta $ 80
M. ESCRIB., COSER, FOTO-CINE
microscopios, compases, vitrolas, radios, ventiladores, motores, bicicletas, calefones, planchas, bailes, estufas, cuadros, ropa blanca, saldos de artículos diversos, antigüedades en general y todo artículo vario que represente valor. Consulte nuestra cotización. 35-1650, GREGORIO.

A 35-2909 - MATEO - 35-2909
PAG. TRAJ. DE HOMBRE, PERRAM. y PILOTOS de $ 30 a 80
MAQ. ESCRIB., COSER, RADIOS
Victrolas, pianos, porcelanas, cristalerías, alfombras, primaderas, ropa blanca, microscopios, artículos de regalo, Platería, tapados de señora; Libertad 445

A 47-8816, DAVID KUCHINSKY
Paga bien trajes, perramus, sobretodos, vestidos, tapados, máquinas de coser y escribir, platería, regalos, cristales, alfombras, calz., obj. en gral., Junín 673. v24

A 47-5849 ALBERTO paga mucho trajes hombre y señora, sobretodos, perramus, calzados, ropa, etc., platería, relojes, alfombras; J. E. Uriburu 522 y Lavalle 2225. v25

A 48-6211, ERNESTO Paga mucho trajes, sobretodos, perr., pilot., ropa Sra. Junín 384.

A 35-5180. ALFREDO. Pago bien trajes, perram., pil., calz., obj. var. Libertad 441.

A 47-9749, JOSE paga muchísimo ropa usada hombre, señora, perramus, calzados, ropa, varios, mil cosas. mo-63v26

A 47-5691 Charcas 2019, Benito compr. ropa, ador., y obj. var. v24

DENTADURAS, dientes post., chafal., ant. p. b. Cangallo 949. tp-43v15sep.

47-0199. ALVAREZ p. más trajes hombre, Sra., perram., ador., plat., obj.; Lavalle 2282. ap-43v25

79-0465 A. Numberg comp. rop., obj., adorn. y artíc. en general. v25

44—Ventas Varias
0,80 LA LINEA

ALFOMBRAS - SMYRNA
Recién recibidas, finos modelos y colores gran ocasión; Bmé. Mitre 1215. v24

ARTEFACTOS ELECTRICOS
Finos modelos bronce y crist., muy rebajados; Bmé. Mitre 1215. mo-44v24

ASPIRADOR y encerador Electrolux, vdo., con garantía; Lavalle 1460. to-44v25

MECHAS mad. dura y bland.; Belgrano 272. mo-44

POR ausentarme vdo. alfombra 3x2,20 mts., 4 arañas, Arenales 3498, 59 B.

TELEFONOS, a vender o comprar. Llame 34-9954. mo-44v24

TORNO dental a pie completo, en perfecto estado vende: 73-7072. v25

VDO. magnífico juego cubiertos, reloj 1700, arañas y cómodas ant.; 42-8520

VENDO 2 cocinas a gas, 3 hornallas, horno y calefón, $ 80 c|u. 73-0941. v25

VENDO araña importada, bronce, 27 luces. Larrea 113, 2º piso. to-44

45—Compras Varias
$ 1,10 LA LINEA

HELADERA eléctrica moderna compra familia; 63-7173. ap-45v28

46—Radiotel., Fonogr., Acces.
SE COMPRA — 0,70 LA LINEA

CASA CHICA A. WARD, 30 años compra discos selectos; Salta 676, T. 38-7609 y Talcahuano 419, 35-3321. v25

48—Pianos e Instr. Musicales
SE COMPRA — 1,20 LA LINEA

CASA de pianos compra pianos y armoniós, pago en el acto; T. 35-2324. tp-48v29ag.

SE VENDE — 0,90 LA LINEA

PIANOS Steinway y Sons 1|4 cola y modernos, recién import. "Casa Celestino Fernández" B. Mitre 975, T. 35-1556. to-48v29ag.

PIANO Gustav Breyer, perf. estado, a partic. S. Eduardo 561, B., de 14-19.

54—Motores, Máq. y Accesor.
OFRECIDOS — 0,80 LA LINEA

MOTOR monofásico 1 tercio, 2 mil rev|m., nvo., líquido, S. del Estero 445, depto. 6. mo-54

SOBADORA para pasta a cilind., m. fuerte, p. cualquier indust. C. Spegazzini 509. mo-54

56—Mat. Const. y Art. de Corr.
SE VENDE — 0,60 LA LINEA

PUERTAS, ventanas, celosías, portones, verjas, barandas, frente neg., cortinas, vidrieras; Córdoba 3620-3683. to-56v22S.

59—Hallazgos y Extravíos
$ 1,20 LA LINEA

GEMELO teatro, estuche cuero marrón, extr. tranvía 46 día 22, 20.30 hs. Esmeralda a Rivadavia gratif. devol., Rivadavia 1917, 40 mo-59

GRATIFICARE a quien devuelva a Teniente José Félix Uriburu 4090 perro negro, grande, con collar colorado, que responde al nombre de "Prince". v25

GUANTES cuero olvidados ayer en taxímetro, Corrientes a Cangallo y 25 de Mayo. Gratificaré devolución; Escobar 25 de Mayo 182. mo-59

PRENDEDOR fantasía extr. taxi, forma ramito, de Arroyo a Florida, gratif. devol. Richmond Hotel. mo-59

61|B—Casas y Departamentos
Transf. de alquil. y venta de mueb.
OFRECIDOS — 0,90 LA LINEA

TRANSFIERO departamento moderno, 3 ambientes, por otro, 4 ó 5 hab. mo-61|B 35-7360.

TRANSF. depto., hall, gran amb., ag. L. cal., calef. y hel. centr. Vendo muebles; Paraná 762. mo-61|B

TRANSFIERO depto. amplio, living, 2 dormit. modernos, dep., cocina, frigidaire, dep. serv., barrio norte, Arroyo 1069 2º piso. mo-61|Bv24

60—Personas Buscadas
0,80 LA LINEA

ANGEL M. García desea saber domicilio de sus tías: María G. de Paffore, Salomé G. de Pereyra y Serafina García, por asuntos familiares, informes: Lavalle 2045, depto. 3. mo-60

62—Casas, Chalets sin Amueb.
PEDIDOS — 0,60 LA LINEA

ADMINIST. nec. urg. para b. inquilinos casas y deptos. capital y pueb. vecinos. También compra, tel. 38-6941.

OFRECIDOS — 0,70 LA LINEA

ALQ. petit hotel est. Anglo-Normando, ampl. recep., hall, sala y comedor, 3 lindos dorm., baños, coc. y depend. de servicio, inmej. jardín y terraza, $ 420; Juan B. Ambrosetti 543. Vería de 15 a 17 ait. Rivad. 4900 o D. Vélez 5100. v24

ALQ. regio chalet, 7 hab. y dep.; confort moder. Boyacá 152. Ver de 9 a 12 y de 15 a 19 hs. to-62v25

BELGRANO, petit hotel alq., ampl. recep., 4 dorm., 2 baños, garage, jard., depend.; U. T. 76-0192. bo-62v24

BELGR., alq. petit hotel a fia. o pens. Lavalle 1473, escr. 307, de 9-12 bo-62v25

DEVOTO, Allende 4442, chalet cal., t. com., gas, calef., h. gr., colect. 5; 50-4601. to-62v26

PETIT hotel, Santa Fe 473, con o sin muebles. Tratar Peña y Cía., 33-7898. mo-62v27

63—Depart. y Pisos sin Amueb.
PEDIDOS — 0,60 LA LINEA

BUSCO DEPARTAMENTO
Living-comedor, 1 ó 2 piezas con terraza o patio para tener perro. Barrio Norte o Belgrano, pago hasta $ 220. Santa Fe 1657. mp-63v24

DEPTO. de un ambiente o más radio céntrico, para matrimonio solo busco pago bien, dirigirse C. Correo 3200, E. F. H. mp-63

OFRECIDOS — 0,70 LA LINEA

A ESTRENAR - CON GARAGE
Pisos de máxima categoría
UBICACION
CONFORT - ELEGANCIA
LIBERTAD 1386
FRENTE A LA PLAZA CARLOS PELLEGRINI

Constan de: Hall, gran recepción, 3 ó 4 dormitorios, 2 baños, toilet, etc.

AIRE Y LUZ
HERMOSAS VISTAS
mo-63v26

A ESTRENAR EN BELGRANO
AMENABAR 1853
(A 2 CUAD. CABILDO 1800)
Deptos. confortables de living con chimenea, 1 y 2 dormitorios, placards y demás dependencias
DESDE $ 135
mo-63v27

A ESTRENAR EN BELGRANO
Cómodos departamentos de 1, 2 y 3 habitaciones, dependencias, amplios placards, etc.
TODOS A LA CALLE O A JARDINES
MOLDES esq. J. HERNANDEZ
(A 3 CUAD. DE CABILDO)
mo-63v26

A ESTRENAR
AV. QUINTANA 50
Suntuosos departamentos, 3 grandes ambientes de recepción, 3 dormitorios, 2 baños, amplias dependencias, calefacción, agua caliente, refrigeración y secador central.
GRAN LUJO Y CATEGORIA
mo-63v28

A ESTRENAR
DEPARTAMENTOS DE CATEGORIA, living-comedor, 3 dormitorios, baño, toilette, calefacción, agua caliente y heladera central
TERMINACION DE LUJO Y CONFORT
CANNING 2930
CASI ESQ. LAS HERAS
mo-63v27

AV. ALVEAR 1917
PISO DE CATEGORIA Y LUJO
Living-room, comed., 3 dorm., escrit. 2 baños, toilette, office y cocina (eléctr. y gas.), 2 habs. serv. y baño, lavadero, acc. a gas, calef. y agua cal. central, 2 asc., entrada indep. servicio por Ayacucho. mo-63v28

A ESTRENAR
AV. ALVEAR Y CALLAO
MUY CONFORTABLES
Lujosos departamentos de hall, liv. r., com., 3 dorm., 2 b., off. y coc., 2 asc censortes, instalaciones centrales.
ROD. PEÑA 1882
Trat.: Pueyrredón 1450 - U. T. 44-7209 mco-63v25

A ESTRENAR
AVDA. QUINTANA 345
LUJOSOS DEPARTAMENTOS
De hall, gran living, comedor, 3 dormitorios, baño y toilette. Dependenc. de servicio, calefacción, agua caliente y heladera central.
TRATAR CIFASA
CORRIENTES 525 — 3er. PISO mo-63v27

A ESTRENAR
SALGUERO 1965
A 30 mts. de Avenida Santa Fe
Deptos. de lujo, gran recepción, 4 dormitorios, 2 baños, calefacción **"Delgiu"**, aire caliente, gran cocina, 2 piezas de servicio y todo confort.
VISITELOS v9

A ESTRENAR
A DOS CUADRAS DEL SUBTE
JOSE M. MORENO y RIVADAVIA
HIDALGO 286
Departamentos de hall living-comedor, 2 dormitorios, calefacción, etc. Tratar ADMINISTRACION UNGARO
Avenida de Mayo 570. mo-63v25

A ESTRENAR
PISOS DE LUJO
CALLAO 1420
AMPLIAS DEPENDENCIAS
ULTIMOS DISPONIBLES
mo-63v31

A ESTRENAR, 1 c. est. Devoto
Lacar 4225, deptos. liv., com., 2 y 3 dormit., ampl., depend., calef. central, placards y t. confort moderno. mo-63v26

A ESTRENAR, FRENTE A LAS BARRANCAS DE BELGRANO
JURAMENTO 1889
En edificio de categoría. Piso de gran recep., 4 dorm., 2 baños y toilet. Amplia y cóm. zona de serv. Secador Eter-sol, 2 helad. Detalles de lujo y conf. v25

A ESTRENAR
TALCAHUANO 1283
PISOS DE CATEGORIA: Recepción, 2 y 3 dormit., 2 baños, 2 piezas de servicio, calef., agua caliente, helad. central.
CONFORT MODERNO Y LUJO
mo-63v28

A ESTRENAR
MALABIA No. 2251
Sobre subte. Chadopyf y Jardín Botánic, deptos., hall, 2 ambientes principales, placards cocina a gas, calefac., agua cal. y heladeras centrales, mucho aire y luz. DETALLES DE LUJO Y CONFORT
mo-63v31

A ESTRENAR
ARENALES 3439
A 1 cuadra est. Bulnes, subte. Florida-Palermo, deptos. hall, com., dorm., coc., baño, placard, mucho aire y sol. v31

ASESORIA DE ALQUILERES
Llámenos por teléfono a 38-5018, de 9 a 13 y le proporcionaremos casa o Depto. en el barrio que Ud. desee, Lavalle 1382, 59 p., de 9 a 12 y de 14 a 17. to-63v24

ALQUILE RAPIDO
CASA O DEPARTAMENTO
"LA CARTELERA DEL BARRIO"
RODRIGUEZ PEÑA 557, 2o. E. 35-0892

A ESTRENAR
DEPARTAMENTOS DE CATEGORIA
PERU 635
Living-room, comedor, 3 dormitorios, 2 baños cuarto de roperos, amplios placards, dependencias de servicio. Agua caliente, calefacción y heladeras eléctricas. Incinerador. Depósito de bañles. v27

AVENIDA ALVEAR 3292
Alq. piso lujoso, 2 amplias recep., 4

A señorita alq. pieza am., baño caliente, teléf., 1|2 pens. 31-2694, 10 a 15.

ALQ. habitación, pensión, 1 ó 2 señores; 62-1786.

ALQ. regia habit. c|c, excel. pens. familiar p. 2 pers. Uruguay 1182.

ALQ hab. am. a caball. dist., con pensión; Luis Sáenz Peña 160, 6o. B. 24

ALQ. matr. ó 2 cab. pza. am. c|pens., casa filia.; Pl. Italia; 71-8320. v24

ALQ. salita amuebl., con pensión, sobre Santa Fe. 72-5353. ag-29v25

ALQ. sala o pza. am., c|pens. Azcuénaga 970. to-79v25

ALQ. sala y hab. amuebl., con pens.; Avda. de Mayo 1249, 2o., A. v25

ALQ. sala y pieza am., c. pens., Libertad 192, 4p piso. to-79v29

BELGRANO, Barrancas, en lujoso petit hotel alq. regia sala amuebl., con balcón, excelente pensión; Zavalía 2068; 3 de Febrero 2045. bo-79v28

BELG. R. 2 c. est. sala p. matr. o pelita, c|b. priv., am., t. corrid. Superí 2156. mo-79v25

BELGR. R. 1 c. est. alq. en casa luj. fila. extr., sala am. c|balc., c. pens. la., jard., gge., confort. Echeverría 3091. v24

BARRANCAS Belgrano, sala am., linda, grande, al jardín, tipo hotel con pens. excel.; 11 de Septiembre 2145. v24

BELGRANO, sala bien amuebl. a matr., c|pens., conf.; José Hernández 2174. bo-79v26

BELGR., Arcos 2178, se alquila sala amuebl., con pensión; bo-79v25

BELGR. R. herm. sala b|amuebl., alq. c|pens., confort; Superí 1878. v26

BELGR. R. 2 c. est. pensión lujosa, alq. sala con c|conf. Freyre 1753. v24

BELG. C. a matr. o cab. dist. alq. reg. sala c|pensión; Juncal 1910. v26

BELGR. R. regia sala am., con pens. todo confort; Vidal 2127. bo-79v28

REGIA sala amueb., c. pens. 3 balcones lado baño ambiente disting. a matrim. Las Heras 1900. to-79v26

ESPLENDIDA sala am., c|pens., a matrim., hon.; Sta. Fe 1206, 6o. K. v25

REGIA sala amuebl., con tel. y pensión, $ 170; Chacabuco 393. v25

SALA am., gran conf., c|pens., a caball. dist., amb. italiano, céntr.; 45-5376. to-79v25

SALA amuebl., con baño privado, alq. pensión fina. confort; Callao 1695. v28

SALA amueb., amplia, pens. filar. calef., Esmeralda 589, 3º 6. to-79v25

SALA amuebl. conf., pensión fina; Juramento 3100, Belgr. R. bo-79v28

SALA amuebl., c. pens., a matr., agua cal., tel.; Talcahuano 325, 2o. D. v28

SALA bien amueb., para 2 pers., excelente pens. Paraguay 977, 2º. v24

80—Salas Amueb. c|o sin Pens.
OFRECIDOS — 0,50 LA LINEA

ALQ. a pers. dist., sala am. c. mod. c|s. pens. Viamonte 1596, 5o. v27

PALERMO, habit. am., c. o sin pens. cerca subte. Paraguay 4669. mo-80

82—Locales p. Negoc. y Depós.
OFRECIDOS — 0,60 LA LINEA

ALQ. 2 habit. para depósito; Charcas 3233, depto. 1; 72-5321. ao-82

CABILDO 957-961, amplios locales rec. construídos y comod. filia. v26

SAN José 1371, local alq. c. tel., art. bebés, vdo. inst., c|s. merc., tr. port. mo-82v26

86—Cont. y Tenedores de Lib.
OFRECIDOS — 0,40 LA LINEA

A TIENDE, organiza contabilidades por horas, contador experto. T. 60-8123. mo-86v26

CONTADOR experto organ. fabril, comerc., agríc-ganad., of. p. hs. 38-0749

CONTADOR réd., benef. extr., ventas, contabilid., costos; Caseros 3249. v24

CONT. mucha exp. Réditos, ventas, etc., por día u horas. 241-0264. mo-86

88—Emp. Esc. y Dep. de Com.
PEDIDOS — 0,70 LA LINEA

DACTILOGRAFO para escribanía se necesita, $ 60, tratar de 12 en adel., 25 de Mayo 195, escrit. 508. tp-88

MUCHACHO necesito, para escritorio de exportaciones. Escribir a José G. Charcas 2521, 4o. piso B. mp-88

MEDIO vendedor zapatería neces. Libertad 181. U. T. 35-5421. mp-88

SEÑORITAS 18|20 años, para trabajos manuales de envasado, despacho de propaganda, etc., durante 12|15 días por mes a $ 4 por día. Por carta a "ENVASADORA". C. C. 2674. mp-88v25

SRTA. práctica archivo of., manuscrita, t. Correo 2174. mp-88

SRTA. buena presencia, muy práctica venta y escritorio se ofr. 31-7780.

OFRECIDOS — 0,30 LA LINEA

CABALLERO distinguido de vasta cultura y buena presencia, argentino de 36 años de edad, soltero, amplios conocimientos e idiomas, ofrece, como secretario o administrador, llamar de 9.30 a 11.30 y de 14.30 a 16. U. T. 34-5747.

JOVEN extranjero, universitario, muy activo, ofrec. para una ocupación en comerc. o indust., capital o int. Puede dar garantía. Dom. tam. el inglés. Carta, E. S. Calle 1 - 618. La Plata. 88v26

JOVEN se ofrece de tarde; U. T. 42-6920. ao-88v25

89—Corred., Agent., Represent.
PEDIDOS — 0,70 LA LINEA

CORREDORES ALMACEN. Muy competentes, p. productos de primera calidad y comisión, con porvenir. Carta con amplias referencias, edad, nacionalidad y empleos anteriores. Cía. D, Casilla de Correo 3293, Cap. mp-89v24

OFRECIDOS — 0,30 LA LINEA

BENEDICTO Pinto Bonifacio, acepto representaciones para Brasil, viajo mensualmente, dirigirse por carta. Corrientes 1125, 9º A. mo-89v12s.

93—Profesores y Maestros
OFRECIDOS — 0,40 LA LINEA

A $ 11 por mes clase individual, bachillerato, normal, grados, idiomas, ortografía, domic. o casa; 23-6493. v25ag.

APLAZADOS ingres., matem., idiomas clas. prof. 47-7975. Alsina 1927 y dom. to-93v30ag.

ARITM., tened., ortog., caligr., taq. inglés y franc., $ 10, prof. México 804

A $ 5 prep. inglés, franc., mat., fís., quím., cast., bach., eq. 73-1141, v11

CALIGRAFIA

Clases especiales, Margarit, E. Ríos 542. mo-93v27

CONTABILIDAD, inglés, francés, matemáticas, ingresos, prof. Quaranta, Quito 3880; 45-3388. mo-93v20

CORTE y confecc., sist. Sanla y Rodríguez, 5 hs. sem., $ 6. Rivadavia 2159.

EDUCADORA europea, diplom. inglés Cambridge, francés Facultés. Conv., pr. exam., serias ref. 47-8099. mo-93v25

FRANCES, profesora joven, culta, diplom. Universidad París, exam., niños, señoras; 71-1639. to-93v30A

FRANCES, profra. paris., gramát., lit., conv., práct., Alianz., coleg. 42-2356. to-93v13S

FRANC., prof. jov., culta, dipl. Univ. París, exam., niñ., Sras. 71-1039. v30

FRANCES, latín, filos., t. progr. y niños retard., nerv.; Obligado 3391. v17

INGLES y francés, cursos ultrarráp., se inic. el 3 de sep., inscr. Rivadavia 1966 (1|2 c. de Congr.), U. T. 48-1852.

INGLES **Mres. Poole,** cursos conversa., exam., ingres. Charcas 1449. 44-4747, v22

INGLES p. londinense; C. Pellegrini 1337, 7o. p., d. P. 42-1121. mp-93v30

INGLES rápido, conversación aseg. prof.; 35-0592. Sarmiento 832, 4o., B. mo-93v24

INGLES correcto por profra. inglesa, prep. viaj. comerc., exam. 31-0718. Lavalle 391, 5º F. to-93v18ep.

INGLES, latín, contabilidad, taq. 3 hs. semanales, $ 6 mens. 60-6233. 48-3094.

IDIOMA RUSO, Profesor universit., sistema moderno. T. 26-2598. mo-93v30

INGLES enseñ. a dom., curso práct. conv. indiv., éxito. Mr. Dun. 71-2210.

LITERATURA, Historia y Psicología. Responsabilidad intelectual. Llamar de 9-13 hs.; 31-7483. v25

LATIN, CASTELLANO, GRIEGO, Prra. Lagres. ing. N. P. Sec. T. 59-5922. v22a.

MATEMATICAS. física, química, profesor especo. 54-9120. mp-93v29ag.

MAESTRA prof. prep. prim., aplaz., matem., ingr., libr. Inglés 4, dom., 54-3395. mo-93v26a

MAESTRA ofréc. horas, educación niños Güemes 809. Acassuso. 742-0048.

MAESTRO ofréc. colegs. y lecciones a domicilio; Valle 651, 60-3257. v31ag.

MAESTRA prep. primarios. éxito exámen, va dom.; U. T. 45-0092. bo-93

MAESTRA norm., nac., prep. alumnos; ayuda deberes; U. T. 47-0407. v25

PROFESORA de inglés, francés, taquidactilografía en pueblos del Oeste. U. T. 285 Moreno. mo-93

PROFESORA normal prep. mat. Nac., Norm., Lic., Comercial; 42-0303. v24

PROFESORA prep. hist., geog., psicol., lógica, castellano; T. 63-3948. v26

TAQUIGRAFIA, dactilogr. profesora enseña 3 mes. 62-4783 mo-93v25

92—Instit., Coleg. y Academias
0,60 LA LINEA

ACADEMIA PITMAN

D. Norte 570, Callao 348, Florida 523, Brasil 1022, Cabildo 2261, Boedo 729, Rivadavia 5227, 7116 y 11.358, Corrientes 3305, Santa Fe 2140 y 4522, Monroe 5185, Avda. S. Martín 2390, Cuenca 2835, Alte. Brown 1331, San Juan 1880, Avellaneda, Lomas, Quilmes (sucursales).

CURSOS PRACTICOS Y RAPIDOS a toda hora, en clase y por correo. Máquina al tacto Taquigrafía, Contabilidad, Aritmética, Caligrafía, Ortografía, Ordenamiento, Banco, Dibujo, Inglés, Francés.

APLAZADOS, LIBRES, INGRESOS NACIONAL, COMERCIAL, NORMAL, 250 profesores expertos diplomados. Ayuda a empleos. Millares de empleados bien colocados por su "Oficina de Empleos", gratuita a todo alumno. Pida interesante prospecto y ensaye gratis. v17s

ACADEMIA "Luis Pastor", Ingresos E. Naval, C. Militar, Liceo Militar, Pupilos y extern.; Medrano 272, 62-1284. to-92v28S.

94—Profes. de Música y Canto
OFRECIDOS — 0,40 LA LINEA

CURSOS esp. ingr. al Conserv. Nac. y T. Colón, canto, armon., contra., piano, solf., teor. R. Peña 232, 6o. 3; 38-2010 to-9v30ag

CANTO, lecc. clásico y popul., perf. y rápido, prof. Talcahuano 335, p. 2º

MAESTRO de impostación de la voz y perfeccionamiento, prepara para clásico y popular, lecciones individuales; U. T. 35-3171. to-94v24

PERA. sup. piano, esp. niños. Ingr. C. Nac.; Bulnes 1905; 72-3849. v24

97—Profesores de Baile
OFRECIDOS — 0,40 LA LINEA

APRENDA DANZAS CON GAETA

A un estudio de bailes serio y de amplia responsabilidad moral y material debe concurrir el que desea iniciarse o perfeccionarse, para ello únicamente estudio "Gaeta", instalado en su propio edificio de 4 pisos, salones reserv. p. cada alumno o alumno. Cangallo 1110. 33-2814. mco-97perm.

BAILES de salón a Sras. y Cab., en pobres lecciones. Prof. Luisa Coly. Rivadavia 1691. 38-3176. Clases partic. v26

REGIA sala amuebl., con tel. y pensión, $ 170; Chacabuco 393. v25

DARAGO - VICTORIA

ex prof. Casino Atlánt. R. de Janeiro. O'Sahua, Rumba, etc. Niñas, Adultos. 111. Sras., cab., Juncal 1283, 2º A. 42-4956

DANZAS clásicas española, zapateo, folklore nativo. Sulpacha 782. 32-1369

100—Libros Nuev. y de Ocas.
SE COMPRA — 0,70 LA LINEA

A domicilio compro libros en pequeñas y grandes cantidades, con preferencia de valor, arte, hist., derecho, literatura, diccionarios, etc.; 66-1406, 25 a 35

A b. prec. comp. lib. y follet. "Edit. Argentina"; Ayacucho 404, 47-3618, to-100v24A.

A domicilio, capital y provincia, compro toda clase e idiomas libros, revistas, textos, etc. U. T. 34-5033, 38-7109, mp-100vlsep.

A domic. "Librería Sardá" comp. lib. ant. y mod.; Libertad 891, 42-9233. tp-100v20S.

ALTO precio pago libros Derecho, Hist. Liter., Arte, Corrientes 1301, 38-9615. mp-100vSs.

ALTOS precios pago sus libros; Lavalle 1284, U. T. 35-1789. tp-100v4S.

A L más alto precio compro libros; Charcas 1815, U. T. 35-4866. v19sep.

LIBROS Derecho, Hist. Americ., Antig., Moderna, compra contado; Librería Suárez", Lavalle 1284, U. T. 31-0267.

LIBROS y revistas compra "Librería Moro", Corrientes 1356 U. T. 38-2541

101—Profesionales Diversos
PEDIDOS — 0,70 LA LINEA

DIBUJANTE decorador se necesita p. mueblería importante, indicar referencias por carta a A. A. M., Castelli 268, 1º, depto. E. mp-101v25

VETERINARIO solvente, p. laboratorio, C. C. 1688. mp-101

SE VENDE — 0,70 LA LINEA

JURISPRUDENCIA Argentina al día, 89 tomos y 11 Repertorios nueva, al contado, sin intermediarios, $ 2400; cuesta $ 3610. Casilla Correo 3031. mo-100

101|A—Masaj., Calist., Pedic.
OFRECIDOS — 0,70 LA LINEA

SRA., masaj. parálisis, reuma, ciática, obesid., a Sras., Vs domic.; 73-9295, v2

104—Parteras Diplomadas
0,60 LA LINEA

A BACIGALUPPI E. H.

Partera. Consultas de 8 a 18 hs. RIVADAVIA 2368, 1o. T. 47-5056

to-104v12sept.

A. VALLERGA, PARTERA

Consulta todos los días

CORRIENTES 1327, U. T. 38-3386

to-104v4S.

A Fabbri, Paraná 260, T. 35-3995

PARTERA — CONSULTAS

todos los días y domingos 9 a 20 hs. v31

A PINORI PARTERA, LAVALLE 1898 47-3655, pr. md., cons. t. el día. v25a

A Pérez Sarmiento, partera; Paraguay 1247, U. T. 41-1513. to-104v14S.

B Más, Sarmiento 1187, pr. méd. Consulto t. el día, de 8-21. 35-7740. v13

CANNING 2457, Sta. Fe, Part. Emma González. Cons. t. días. 71-3436. v3s.

109—Oficios Diversos
PEDIDOS — 0,50 LA LINEA

APRENDIZ joyero no hace mandados, joyer. importante, pres. por sus padres, Cerrito 360. mp-109

MUCHACHO taller, $ 4 diarios, Inst. León Florida 451, Ir. p. mp-109

OFICIAL albañil compet., para día necesito, buen jornal, Sánchez de Bustamante 2928. mp-109v20

OFRECIDOS — 0,40 LA LINEA

A ISABEL - TAPICERA

Confec. Cortinad., fundas y colchas. Comprándome tela, conf. gratis. Limpio y blanqueo a nuevo cort. de vollé y los adapt. cualq. amb. Voy dom. 32-1955. v24

A familia ofrécese, vasca, española, formal, competente, corta y cose bien de modista, algún otro quehac., sin retiro. 41-2731. mo-109

BORDADOS

En bordados en Oro y bordados en general se especializa el Taller de la Asociación del Divino Rostro, cuyos precios son moderados. Chubut y Campichuelo, U. T. 60-1277, Caballito. to-109v30 s.

CONTABILIDAD, inglés, francés, matemáticas, ingresos, prof. Quaranta, Quito 3880; 45-3388. mo-93v20

CORTE y confecc., sist. Sanla y Rodríguez, 5 hs. sem., $ 6. Rivadavia 2159.

EDUCADORA europea, diplom. inglés Cambridge, francés Facultés. Conv., pr. exam., serias ref. 47-8099. mo-93v25

FRANCES, profesora joven, culta, diplom. Universidad París, exam., niños, señoras; 71-1639. to-93v30A

FRANCES, profra. paris., gramát., lit., conv., práct., Alianz., coleg. 42-2356. to-93v13S

FRANC., prof. jov., culta, dipl. Univ. París, exam., niñ., Sras. 71-1039. v30

FRANCES, latín, filos., t. progr. y niños retard., nerv.; Obligado 3391. v17

INGLES y francés, cursos ultrarráp., se inic. el 3 de sep., inscr. Rivadavia 1966 (1|2 c. de Congr.), U. T. 48-1852.

INGLES **Mres. Poole,** cursos conversa., exam., ingres. Charcas 1449. 44-4747, v22

INGLES p. londinense; C. Pellegrini 1337, 7o. p., d. P. 42-1121. mp-93v30

INGLES rápido, conversación aseg. prof.; 35-0592. Sarmiento 832, 4o., B. mo-93v24

INGLES correcto por profra. inglesa, prep. viaj. comerc., exam. 31-0718. Lavalle 391, 5º F. to-93v18ep.

INGLES, latín, contabilidad, taq. 3 hs. semanales, $ 6 mens. 60-6233. 48-3094.

IDIOMA RUSO, Profesor universit., sistema moderno. T. 26-2598. mo-93v30

INGLES enseñ. a dom., curso práct. conv. indiv., éxito. Mr. Dun. 71-2210.

LITERATURA, Historia y Psicología. Responsabilidad intelectual. Llamar de 9-13 hs.; 31-7483. v25

LATIN, CASTELLANO, GRIEGO, Prra. Lagres. ing. N. P. Sec. T. 59-5922. v22a.

MATEMATICAS. física, química, profesor especo. 54-9120. mp-93v29ag.

MAESTRA prof. prep. prim., aplaz., matem., ingr., libr. Inglés 4, dom., 54-3395. mo-93v26a

MAESTRA ofréc. horas, educación niños Güemes 809. Acassuso. 742-0048.

MAESTRO ofréc. colegs. y lecciones a domicilio; Valle 651, 60-3257. v31ag.

MAESTRA prep. primarios. éxito exámen, va dom.; U. T. 45-0092. bo-93

MAESTRA norm., nac., prep. alumnos; ayuda deberes; U. T. 47-0407. v25

PROFESORA de inglés, francés, taquidactilografía en pueblos del Oeste. U. T. 285 Moreno. mo-93

PROFESORA normal prep. mat. Nac., Norm., Lic., Comercial; 42-0303. v24

PROFESORA prep. hist., geog., psicol., lógica, castellano; T. 63-3948. v26

TAQUIGRAFIA, dactilogr. profesora enseña 3 mes. 62-4783 mo-93v25

92—Instit., Coleg. y Academias
0,60 LA LINEA

ACADEMIA PITMAN

D. Norte 570, Callao 348, Florida 523, Brasil 1022, Cabildo 2261, Boedo 729, Rivadavia 5227, 7116 y 11.358, Corrientes 3305, Santa Fe 2140 y 4522, Monroe 5185, Avda. S. Martín 2390, Cuenca 2835, Alte. Brown 1331, San Juan 1880, Avellaneda, Lomas, Quilmes (sucursales).

CURSOS PRACTICOS Y RAPIDOS a toda hora, en clase y por correo. Máquina al tacto Taquigrafía, Contabilidad, Aritmética, Caligrafía, Ortografía, Ordenamiento, Banco, Dibujo, Inglés, Francés.

APLAZADOS, LIBRES, INGRESOS NACIONAL, COMERCIAL, NORMAL, 250 profesores expertos diplomados. Ayuda a empleos. Millares de empleados bien colocados por su "Oficina de Empleos", gratuita a todo alumno. Pida interesante prospecto y ensaye gratis. v17s

ACADEMIA "Luis Pastor", Ingresos E. Naval, C. Militar, Liceo Militar, Pupilos y extern.; Medrano 272, 62-1284. to-92v28S.

94—Profes. de Música y Canto
OFRECIDOS — 0,40 LA LINEA

CURSOS esp. ingr. al Conserv. Nac. y T. Colón, canto, armon., contra., piano, solf., teor. R. Peña 232, 6o. 3; 38-2010 to-9v30ag

CANTO, lecc. clásico y popul., perf. y rápido, prof. Talcahuano 335, p. 2º

MAESTRO de impostación de la voz y perfeccionamiento, prepara para clásico y popular, lecciones individuales; U. T. 35-3171. to-94v24

PERA. sup. piano, esp. niños. Ingr. C. Nac.; Bulnes 1905; 72-3849. v24

97—Profesores de Baile
OFRECIDOS — 0,40 LA LINEA

APRENDA DANZAS CON GAETA

A un estudio de bailes serio y de amplia responsabilidad moral y material debe concurrir el que desea iniciarse o perfeccionarse, para ello únicamente estudio "Gaeta", instalado en su propio edificio de 4 pisos, salones reserv. p. cada alumno o alumno. Cangallo 1110. 33-2814. mco-97perm.

BAILES de salón a Sras. y Cab., en pobres lecciones. Prof. Luisa Coly. Rivadavia 1691. 38-3176. Clases partic. v26

REGIA sala amuebl., con tel. y pensión, $ 170; Chacabuco 393. v25

DARAGO - VICTORIA

ex prof. Casino Atlánt. R. de Janeiro. O'Sahua, Rumba, etc. Niñas, Adultos. 111. Sras., cab., Juncal 1283, 2º A. 42-4956

DANZAS clásicas española, zapateo, folklore nativo. Sulpacha 782. 32-1369

100—Libros Nuev. y de Ocas.
SE COMPRA — 0,70 LA LINEA

A domicilio compro libros en pequeñas y grandes cantidades, con preferencia de valor, arte, hist., derecho, literatura, diccionarios, etc.; 66-1406, 25 a 35

A b. prec. comp. lib. y follet. "Edit. Argentina"; Ayacucho 404, 47-3618, to-100v24A.

A domicilio, capital y provincia, compro toda clase e idiomas libros, revistas, textos, etc. U. T. 34-5033, 38-7109, mp-100vlsep.

A domic. "Librería Sardá" comp. lib. ant. y mod.; Libertad 891, 42-9233. tp-100v20S.

ALTO precio pago libros Derecho, Hist. Liter., Arte, Corrientes 1301, 38-9615. mp-100vSs.

ALTOS precios pago sus libros; Lavalle 1284, U. T. 35-1789. tp-100v4S.

A L más alto precio compro libros; Charcas 1815, U. T. 35-4866. v19sep.

LIBROS Derecho, Hist. Americ., Antig., Moderna, compra contado; Librería Suárez", Lavalle 1284, U. T. 31-0267.

LIBROS y revistas compra "Librería Moro", Corrientes 1356 U. T. 38-2541

101—Profesionales Diversos
PEDIDOS — 0,70 LA LINEA

DIBUJANTE decorador se necesita p. mueblería importante, indicar referencias por carta a A. A. M., Castelli 268, 1º, depto. E. mp-101v25

VETERINARIO solvente, p. laboratorio, C. C. 1688. mp-101

SE VENDE — 0,70 LA LINEA

JURISPRUDENCIA Argentina al día, 89 tomos y 11 Repertorios nueva, al contado, sin intermediarios, $ 2400; cuesta $ 3610. Casilla Correo 3031. mo-100

101|A—Masaj., Calist., Pedic.
OFRECIDOS — 0,70 LA LINEA

SRA., masaj. parálisis, reuma, ciática, obesid., a Sras., Vs domic.; 73-9295, v2

104—Parteras Diplomadas
0,60 LA LINEA

A BACIGALUPPI E. H.

Partera. Consultas de 8 a 18 hs. RIVADAVIA 2368, 1o. T. 47-5056

to-104v12sept.

A. VALLERGA, PARTERA

Consulta todos los días

CORRIENTES 1327, U. T. 38-3386

to-104v4S.

A Fabbri, Paraná 260, T. 35-3995

PARTERA — CONSULTAS

todos los días y domingos 9 a 20 hs. v31

A PINORI PARTERA, LAVALLE 1898 47-3655, pr. md., cons. t. el día. v25a

A Pérez Sarmiento, partera; Paraguay 1247, U. T. 41-1513. to-104v14S.

B Más, Sarmiento 1187, pr. méd. Consulto t. el día, de 8-21. 35-7740. v13

CANNING 2457, Sta. Fe, Part. Emma González. Cons. t. días. 71-3436. v3s.

109—Oficios Diversos
PEDIDOS — 0,50 LA LINEA

APRENDIZ joyero no hace mandados, joyer. importante, pres. por sus padres, Cerrito 360. mp-109

MUCHACHO taller, $ 4 diarios, Inst. León Florida 451, Ir. p. mp-109

OFICIAL albañil compet., para día necesito, buen jornal, Sánchez de Bustamante 2928. mp-109v20

OFRECIDOS — 0,40 LA LINEA

A ISABEL - TAPICERA

Confec. Cortinad., fundas y colchas. Comprándome tela, conf. gratis. Limpio y blanqueo a nuevo cort. de vollé y los adapt. cualq. amb. Voy dom. 32-1955. v24

A familia ofrécese, vasca, española, formal, competente, corta y cose bien de modista, algún otro quehac., sin retiro. 41-2731. mo-109

BORDADOS

En bordados en Oro y bordados en general se especializa el Taller de la Asociación del Divino Rostro, cuyos precios son moderados. Chubut y Campichuelo, U. T. 60-1277, Caballito. to-109v30 s.

A RENE CHARLES

L'HOMME DECORADOR

SAN JUAN 2850—U. T. 45-0383

FUNDAS PARA MUEBLES

Mil gustos en géneros clásicos, solfil, cretonas, pompadour, brin. Se hacen con vivos, bolados o flecos, quedan como tapizados los muebles, se mojan los géneros, así no achican más; colores firmes; juegos desde $ 60, pianos $ 30 otomanas o lit. de repos. $ 25. Se admite género. Confección desde $ 15 el juego. Se entrega a las 24 horas.

CORTINADOS, STORES

doble bando: divisiones de ambientes, últimas creaciones; acarraderas a bronce, las estilos francés, inglés, norteamericano. Muestras, dibujos y precio en el acto. Se admiten géneros, nuevos o usados. Los stores y cortinas se adaptan de una casa a otra. Se limpian se entregan como nuevos, no chingan que esto es muy importante en lo usado. Géneros para cortinados de alta calidad. Voile suizo y otros. Se mandan muestras, dibujos y precio en el acto, por grande que sea lo encargado. Se entrega dentro de las 24 horas. Se garantiza: No seña, ni adelanto en dinero admito. Tapicería en general.

NO HAY FERIADOS

Llame 45-0388 - RENÉ CHARLES

to-109 v6 Sept.

¡ALGO INTERESANTE!

MAISON "PAUL"

Brinda su nueva organización de CREDITOS pagaderos en

10-15-20 MENSUALIDADES

sin cuota adelantada

a toda la Nación

CORTINAS Y FUNDAS

FUNDAS de living y sala se cortan de medida y se cosen con pespunte, quedando como tapizado. El juego $ 15. Pianos $ 4. Gran surtido y selecto gusto de bombasi, cretonas, brin, pompadour, solfil, etc., a precios incomprobables.

Colchas, Cortinados, Stores

Para la decoración de su hogar, presentamos el surtido más completo de: Stores, Cortinados, Cortinas y Colchas, que darán a su casa el sello inconfundible de la distinción. Sea cual fuere su presupuesto, solicítenos precios y dibujos sin compromiso alguno.

TAPICERIA — MUEBLES

Refacción general de muebles tapizados y muebles de todos los estilos.

PAUL e HIJOS DECORATEURS FRANCAIS

SOLICITE CREDITOS

SANTA FE 3060 - U. T. 71-7134

BONFIGLIO lustra, reforma muebles, tapiza; Ancanorena 756, 79-0389. v8S.

CERAMICA

Asociación del Divino Rostro, Compichuelo 1041, se ejecuta: Cerámica artística, imágenes, fuentes, bancos, azulejos sevillanos. Llamar a los números 60-2388 y 60-1277. Un técnico va a domicilio. v30s.

CASA ALMARAZ

Limpia tapizados s|desforrar, a domicilio, quedan nuevos. Cort. 71-9825. mo-109

ENCUADERNACION

En el Taller de Encuadernación de la Congregación del Divino Rostro, Avda. Angel Gallardo y Campichuelo, se hacen trabajos de encuadernación desde 1|2 tela hasta las encuadernaciones de lujo. U. T. 60 Caballito 1277. mo-109v30 s.

FUNDAS - FUNDAS

Para todo mueb., las más bonitas y baratas SEÑORA: Nos compra el género, la conf. es gratis. Gén. y corte últ. creac. Pida muestras. Voy domic., cli., pueblo ref. tap. Cort., ahora CABELLO 3121

U. T. 71-8772 to-109v15s.

LUSTRAMOS TODOS MUEBLES

Reparaciones y transformaciones M. PAUL, Santa Fe 3060, T. 71-7134 to-109v24

LUSTRO baratísimo muebles, piano, tapicería, carpintería, Cangallo 2033, T. 48-2139. mo-109v24

LUSTRADOR de muebles, finos y plan., restauro cuer. viej. a dom.; 35-1394. to-109v20S.

TAPICERA, hago cortinados $ 7; stores $ 5, colchas $ 6. Visillos $ 3 el par, tapizo, se reforman muebles, fundas. Llamar U. T. 42-2142. ao-109v25

TAPICERIA Liberman arr. sillas, sofás, fundas, cortin., stor., va dom., créd. sola firm. R. Peña 1785, 41-8012. v7S.

TAPIZADOS cort., fund. y teñido de cuero a nuevo. R. Peña 1225. 42-2457 mo-109v25

TAPICERO, ex ofic. Harrods, compost., reform., va dom., bco.; 76-1951. v24

TAPICERIA Belga, cortinados, fundas, refacciones, tapizados; 63-4823. v25

TAPICERO, fundas, cortinas y composturas. U. T. 59-7790. mo-109v26

110—Pintores, Empap. y Afin.
OFRECIDOS — 0,50 LA LINEA

ALBAÑILERIA, pintura, empap., yeso, arreglo de casas; U. T. 76-1691. v24

PINTOR extranjero, empapelo, imitación, moderno, $ 7. Pintura al óleo, muy barato; 59-3934. to-110

PINTOR, decorador, refec. en gral., albañil, yeso, saco humed., gge., $ 6, óleo, $ 7. Thames 1706, 54-7835.

PINT., empapelador, imit. papel. Precio módi; 79-5445. mo-110v25

PINTOR prol., p. fllas., empap. fino, pintura al agua; 47-0755. to-110v26

111—Jardineros y Quinteros
PEDIDOS — 0,60 LA LINEA

JARDINERO entendido en cuidado de jardines y cultivo de flores. Maipú 231 87. mp-111v24

OFRECIDOS — 0,30 LA LINEA

ARREGLO y hago jardines, U. T. 50-0570. mo-111v25

ENCARGADO parque, jardín, muy práct. hacer parques nuevos, ent. motores, señora casera o cocinera, para familia, se ofrece, m. b. recomend., ex capataz de palermitani, Schaal, va al campo; U. T. 38-2497. mo-111

112—Mayordomos y Agricult.
PEDIDOS — 0,60 LA LINEA

CAPATAZ encargado nec. estancia cría vacunos, lanares, señora cocina personal; por carta, dando datos, edad y ref. a "Ultramar", Perú 375, Bs. Aires. v25

ESCRIBIENTE para estancia, soltero, de 25 años, por lo menos, con conocimientos y práctica general en vacunos y lanares, campo, se necesita para estancia en el Norte. Escribir dando ref. y pretens., a P. N. R., Cas. Correo 3200. v25

MAYORDOMO casado, muy comp. vacunos y lanares, para estancia importante, se necesita. Copias certificados y referencias actuación anterior indispensable. Dirig. a Sr. B., C. Correo 3200. v25

OFRECIDOS — 0,40 LA LINEA

AGRICULTOR y tenedor de libros, alemán se ofrece, capataz de estancia, despacho o oficina p. estancia, dirig. Alemán, Zapiola 4342. mo-112v25

HOMBRE entiende t|trab. campo y cría, se ofrece; 33-7796. mo-112

MAYORDOMO o encargado práctico en agricultura y hacienda, buenos informes. Chacabuco 360, U. T. 33-4781. v25

MATRIMONIO se ofrece encargado para estancia y parque 23-2778.

115—Costureras y Modistas
PEDIDOS — 0,60 LA LINEA

BORDADORA a mano, para lencería fina; Tucumán 1134, 3o., de 8 a 10 y de 14 a 17. mo-115

BORDADORAS finas a mano y máquina, neces. perman. Junín 1371. v26

MEDIA oficiala alta costura, necesito; Junín 1371. tp-115v26

OFRECIDOS — 0,30 LA LINEA

ALTA COSTURA Y LENCERIA FINA

MODELISTA PARISIEN

Creaciones Vestidos Novia, Fiesta, Sport, Ajuares, Blusas, Deshabillés. Acepta tel. 42-7821. JEANNE de MARBO; Junín 1371 t-115v12sep.

APRENDA corte y confec. Sras., niñas, cursos rápidos. Fund. 1898. Moldes a med.; Esmeralda 573, U. T. 31-0430. v19S

APR. corte, confec., en 1 mes, $ 30; "Sist. Robain", en 2 meses otorgo dipl.; Ayacucho 117 47-6442. to-115v28.

ALTA costura, modelos $ 100, fac. pago. Arroyo 932, 2º B. 41-6076. v8s.

A LTA costura, hechuras desde $ 15; U. T. 38-1027. to-115v24

CORTE, conf., lencería, labores, cursos ráp. Vte. López 2209, T. 44-5485. v22S

LENCERA práctica p. hotel, modista competente, ayudar trab. livianos, a familia dist., se ofr., con excelentes informes, con o sin retiro, va afuera, sdo. $ 130, U. T. 37-2707. mo-115

MODISTA fina, hech. vest. d $ 12, tap. M $ 15; J. M. Moreno 412. 60-9572. v24a.

MODISTA alta cost. hech. desde $ 30; Junín 873, 1o. C. 41-8054. v18S.

MODELISTA sombr., vestidos, lencería fina, bebés, niños; 42-2217. to-115v18

MODISTA competente corta, hilvana, prueba, por día, a domicilio. 57-1192

MODISTA con lienzo, prueba a domicilio, 44-3832, Tona. ao-115v25

OFREC. modista costurera por mes, casa de fila, con o sin retiro, s. pesos 150, 41-6322. mo-115v24

PELETERA toma medidas, modelos de 1. gran chic; 71-7875. to-115v30ag.

116—Zurcidoras
OFRECIDOS — 0,40 LA LINEA

ZURCIDORA Acigar, trab. perf.; México 1824, lado E. Ríos. T. 33-9735. ao-116v15

ZURCIDORA, tejedora, perfección, rapidez; Montevideo 295, T. 35-2006. v3S

ZURCIDORA, tejed., trab. invis., géneros, medias. Callao 154, 47-5525. v25b

ZURCIDORA tejedora, perfectos trabajos; Río Bamba 85, 48-5598. v8S.

ZURCID.-tejedora. Maipú 768, 31-5742. suc. Seguroia 3002, T. 50-7165. v21S

ZURCIDORA tej., perf., gros., medias, ponch. e inf. Alberti 30, 47-8741. v3S.

117—Amas de Ll. y Dam. de C.
PEDIDOS — 0,60 LA LINEA

NECESITO señora o señorita seria, buenos informes, cargo confianza. Institución infantil, sueldo $ 100, casa y comida. Escribir a C. B. M. este diario, sucursal Belgrano; Juramento 2374. v24

OFRECIDOS — 0,40 LA LINEA

OFREC. señora sola, culta, c|ref., dama compañía a señora o señorita, Victoria 3237, depto. 16. mo-117

SEÑORA joven, acompañ. pers. mayor, ofréc. p. puesto de confianza, en casa distinguida, habla alemán, castellano, algo inglés y franc., referenc.; 76-0536. v25

SRTA. culta, idiomas, se ofr. acomp. y at. señora, excel. inf. de años; teléf. 42-7501, de 15 a 16. mo-117v24

SRTA. mayor ofr. atender depto. de persona sola, 1|2 día de mañana, 4 de domingos libres; 76-4526, de 15 a 18. v25

SE ofrece dama compañía, buena presencia, de 9 a 18, llamar de 9 a 12, 41-2402. mo-117v24

118—Gobernantas e Institutric.
PEDIDOS — 0,60 LA LINEA

GOBERNANTA inglesa neces., bien recomend. Tratar de mañana, Las Heras 2797, 5o. p. B. tp-118

INSTITUTRIZ joven y de buena presencia, que hable francés, para atender 2 niños, con recom. y céd., tratar Juncal 1770, planta baja. tp-118v26

OFRECIDOS — 0,30 LA LINEA

GOB. extranj. c. idiomas, sería, culta, se atend. niños y ayud. niños y ayudar deberes, con ref., va temp. afr., llamar 9 a 11. U. T. 72-5182. mo-118v20

GOBERNANTA francesa, ni

AVISOS DEL DIA Y VENTAS A EFECTUARSE HOY Y MAÑANA

BRAVO BARROS y Cía.

Centro Sud. Judicial.— Moreno 2091-95.—

A metros de Rincón. Sobre Rivadavia. Entre Ríos y Belgrano. Ubicación importante. Amplísimo local y casa de 2 pisos altos. Renta: $ 6960 al año. Base, 40.200 pesos.

El **28 de agosto**, a las 15 hs., en su hall.—Bravo Barros y Cía. 06095 v.24

122—Servicio Doméstico
PEDIDO — 0,40 LA LINEA

MUCHACHAS

MUCHACHA para poca familia, Corrientes 2974, 8º B. 79-5622. v25

MUCHACHA para limp. 2 horas diarias; Arenales 1156, 6o. A. frte. v25

SE necesita muchacha para cocinar y lavar, de 8 a 16 hs. Rodríguez Peña 1445, 5º B, 42-1257. mp-122

MUCHACHOS

MUCHACHO p. limpieza, de 8 a 12 m. domingos, con cédula, o rec., $ 40. Charcas 2065, p. 39 A, trat. de 8 a 10.

NIÑERAS

NIÑERA neces., compet., prefiero francesa, práct., para 2 bebés 1 año y 1|2 y 2 meses, buen sueldo; U. T. 44-4575. Llamar de mañana. tp-122v26

NIÑERA inglesa, necesito, con buenos informes. Tratar de 10 a 12 hs.; Las Heras 2799, 5o. B. tp-122v26

NIÑERA con recomend., para 1 niño, se necesita, $ 80. Tratar 10 a 15 hs.; Uruguay 1244, 2o. A. tp-122v24

NIÑERA recom., cuidar 3 niños, neces.; J. E. Uriburu 1220, tratar 8 a 10 y 14 a 16 horas. tp-122v26

NIÑERA mucama, joven, buena presencia, rec. y céd., p. 2 niños. 42-4416

NIÑERA de tarde solamente, p. 2 chiquitos, neces.; J. E. Uriburu 634. v24

NIÑERA nec., rec., 2 niños 6 y 3 años, sdo. $ 75; Bustamante 3020, 72-1318.

NIÑERA recom., 1 niño, sin pretens. 42-4732, tr. de 9.30 a 16 hs. tp-122

PEONES DE LIMPIEZA

PEON cocina y limpieza neces., muy recomendado, sueldo $ 100, llamar 42-5301, de 9 a 12. tp-122v24

SIRVIENTAS

SIRVIENTA joven, buena pres., para cocinar, sin lavado ni planchado, poca flia., neces., $ 80, barrio Caballito; Valentín Virasoro 1342, 1o. B. U. T. 54-7650. tp-122v24

SIRVIENTA buena presencia, que sepa cocinar, lavado chico, para dos personas, exigense cédula e informs., tratar de 9 a 12. Juncal 2305, 3º A. mp-122v25

SIRVIENTA para todo trabajo, prolija, $ 85, ciudad y campo, se necesita, con informes. Tratar Beruti 2332, de 11 a 12 horas. tp-122

SIRVIENTA nec., cocina sencilla, lavado y planchado chico, con referencias, recomend. y cédula, hay otra; Alsina 999, 2o., depto. C. tp-122v26

SIRVIENTA joven, entienda cocina y otros quehac., para poca familia, $ 70, neces.; Carlos Pellegrini 1286, 4o. p. tp-122v24

SIRVIENTA entienda bien cocina, necesito, recomendada, efect. o sin hay mucama, sdo. $ 80; José Evaristo Uriburu 1287, U. T. 44-1087. v25

SIRVIENTA joven, fina, con cédula, todo trabajo, lavado chico, cocina sencilla, $ 75. Familia extranjera; Caballo 638, 4o. E. mp-122v25

SIRVIENTA formal para todo trabajo de tres mayores, con cocina y lavado de 7 a 15 hs., $ 55. Callao 2023, depart. B. mp-122

SIRVIENTA todo trabajo, menos cocina, hay otra, con cédula, informes y cédula, $ 70; tratar de 8 a 15 horas. Santa Fe 2436, 3er. piso. tp-122

SIRVIENTA general, recomend., $ 100. Tratar de mañana, Sarandí 140, 5o. piso, depto. 5. mp-122v25

SIRVIENTA para matrimonio, todo trabajo menos cocina, neces. tr. de 9 a 10 hs. Bogotá 2155. tp-122v25

SIRVIENTA formal neces., cama cdentro, todo trab. Billinghurst 1685, 1º A mp-123v24

SIRVIENTA con cédula, todo trabajo, 3 mayores, con cama, nec., $ 60; Río Bamba 154, 4o. piso, B. tp-122v25

SIRV. sepa coc., matr. solo, de 8 a 15, rec., céd., pres. desp. 16 hs. Ugarteche 2368, dpto. 13, p. 69, Botánico. v24

SIRVIENTA joven, t. trabajo, cocine bien, b. recom., 2 pers. mayores, $ 60, a retiro, tratar Florida 1065, 9º p. F. v24

SIRVIENTA necesito, de 7.30 a 12.30, lav., que sepa cocinar bien, $ 45, exijo cédula; Pueyrredón 1005, 6o. piso. tp-122

SIRVIENTA competente, todo trabajo matrimonio, cocine bien recomendada, $ 90. Tucumán 255, 9º C. mp-122v25

SIRVIENTA todo trabajo, cocina sencilla, cédula, con o sin retiro, sueldo $ 60-70. J. E. Uriburu 1133, 3º C. v26

SIRVIENTA sin pretensiones, lavar y planchar ropa chica y otros quehac., sueldo $ 70. 42-6045. tp-122y24

SIRVIENTA, $ 50, todo trabajo, cocina sencilla, sin retiro; Juncal 1879, 2o., E. tp-122v24

SIRVIENTA joven, buena pres., para todo trabajo, sepa cocinar bien, p. familia, no present. sin cédula y buenas referencias, sueldo $ 90. Llamar de 8 a 14 hs. U. T. 76 Belgrano 2380. mp-122v24

SIRVIENTA joven, muy buena, presentada, sepa cocinar, sin lavado ni planchado, poca flia., neces., $ 80, barrio Caballito; Valentín Virasoro 1342, 1o. B. U. T. 54-7650. tp-122v24

SIRVIENTA buena presencia, que sepa cocinar, lavado chico, para dos personas, exíg

A. C. TAQUINI & Cía.

BUENOS AIRES, BME. MITRE 475 ——— MAR DEL PLATA, RIVADAVIA 2399

DE LA CORPORACION DE REMATADORES

HOY

Miralla 75, s|Av. Rivadavia.

A sólo metros de la Avenida Rivadavia, altura 10.400, barrio moderno y familiar que cuenta con todos los medios de comunicación, casa habitación, en terreno de amplias dimensiones. Por división de condominio. Edificio, dos habitaciones, baño, cocina, pequeño galpón, galería, jardín al frente y espacioso fondo. Tiene obras sanitarias y afirmado pago. Mide 8m66 (10 vs.) de frente por 30m71 (35v46) de fondo en sus costados. Base, $ 9.500.

Hoy viernes 24 de agosto, a las 15.30 hs., en n|casa, Bmé. Mitre 475.—A. C. Taquini y Cía. 05621 v.24

HOY

Fraga 1100 esquina Zabala

3904-06, a un cdra. de Avda. El Cano, a tres de la Plaza 25 de Agosto, a 4 de Federico Lacroze próx. a Corrientes y subterráneo, propiedad para negocio y habitación. Edificio: local reg., y por la entrada independ.: tres habitaciones, baño, patio, cocina, terraza. Buena construcción preparada para altos. Mide 10m40 (12vs.) de frente a Zabala, 16m83 (18v45) a Fraga, 9m20 (10v63) y 16m17 (18v67) en sus contrafrentes respectivos, venta ad-corpus. Base, $ 17.000, mitad de precio a 2 ó 3 años de plazo, 6 o|o.

Hoy viernes 24 de agosto, a las 15.30 hs. en n|casa, Bmé. Mitre 475.—A. C. Taquini y Cía. 06214v24

Cinco lotes en V. Sarsfield.

Con frente a las calles Cervantes, Juan A. García y San Blas, sobre Lope de Vega, Bermúdez, Jonte y Gaona, barrio moderno, con medios de comunicación, próximos a la estación Villa Luro del Ferrocarril Oeste. Cinco lotes de terreno de amplias dimensiones, aparentes para edificar la casa de familia o departamentos económicos. Superficies entre 463.40 ms. cs. (618 vs.) y 262.57 ms. cs. (348vs. 60). Base, $ 9 los 75 ds. cs. (v. c.) Sólo 20 o|o al contado y el saldo en cuatro cuotas iguales a 1, 2, 3 y 4 años de plazo, 6 o|o de interés. Afirmados, cercos y veredas totalmente pagados.

El **domingo 26 de agosto,** a las 14 hs., sobre los mismos.—A. C. Taquini y Cía. 06215 v.26

San Justo. Dos amplios lotes.

Buenos Aires entre Mendoza y San Luis, frente a una de las calles de mayor importancia de San Justo, con medios de comunicación, dos amplios lotes de terrenos aparentes e ideales en conjunto para cine, mercado o cualquier proyecto de edificación. Mide cada uno 10m94 (11v. 65) de frente por 43m30 (50 vs.) de fondo. Base, $ 6,50 los 75 ds .cs. (v. c.), mitad de precio en facilidades.

El **domingo 26 de agosto,** a las 10 de la mañana sobre los mismos. — A. C. Taquini y Cía. 06216 v.26

HOY

Tucumán 3329|31, de renta.

Entre Gallo y Bustamante, a dos cuadras de Avenida Córdoba, próxima a Corrientes, subterráneo y Mercado de Abasto, edificio de altos y bajos, para renta y habitación. Base, $ 33.000. Venta por división de condominio.

Hoy viernes 24 de agosto, a las 15.30 hs., en n|casa, Bmé. Mitre 475. Edificio, No. 3331, casa baja, hall, sala, antesala, comedor, dos dormitorios, cuarto de baño instalado, cocina, habitación de servicio, lavadero, sótano y espacioso fondo. No. 3329, casa alta, con la misma distribución, más escritorio. Buenos detalles de construcción, Mide 8m20 (9v47) de frente por 18m75 (55v98) de fondo en sus costados. Mayores informes: A. C. Taquini y Cía. 05617 v.24

JUNCAL 2002 esquina AYACUCHO

¡Realmente notable por ubicación y dimensiones, con más de 33 metros de frente!

BASE $ 185.000.— — EL MIERCOLES 29 DE AGOSTO

Por orden judicial. 3 casas.— Bien situadas, bases bajas.—

Orden del Señor Juez Doctor Carreño, Secretaría del Doctor Romero, en el juicio testamentario de Doña Ana Eugenia Fermé de Casamayou.

El **martes 28 de agosto** a las 15.30 hs. en n|casa, Bmé. Mitre 475.

Venezuela 3373, entre Loria y Liniers, a una cuadra de Avenida Belgrano y a 5 de Avenida Rivadavia y de la estación Loria del subterráneo, propiedad que comprende tres departamentos de acuerdo al siguiente detalle: Departamento A, sala, dos habitaciones, baño, cocina, habitación en altos y dep. Departamento B, comedor, dos habitaciones, baño, patio, cocina, y dep. Departamento C, de dos habitaciones, baño, patio y cocina. Construcción muy sólida, con obras sanitarias y afirmado pago. Mide 8m66 (10 vs.) de frente por 32m40 (37v42) de fondo en sus costados. Ad-corpus: Base, $ 27.500.

Añoz 1677, entre El Salvador y Costa Rica, a una cuadra de Canning, cuatro de Córdoba y próxima a la Avenida Santa Fe. Edificio de 5 habitaciones, comedor, una habitación pequeña, cuarto de baño, patio, terraza y dependencias. Mide 8m66 (10 vs.) de frente por 27m55 (31v31) de fondo al SO., 26m68 (30v80) al NE. y 8m76 (10v12) de contrafrente. Buena construcción. Base, $ 18.300.

Pavón 2630, entre Jujuy y Catamarca, a una cuadra de Garay, próxima a San Juan y subterráneo, en barrio que cuenta con todos los medios de comunicación. Edificio: amplio zaguán, sala, 3 habitaciones, baño, galería, cocina, patio, habitación de servicio y dependencias. Medidas, 7m79 (9 vs.) de frente por 31m375 (36v22) en un costado y 31m50 (36v28) en el otro. Está desocupada. Base, $ 15.700, incluidas 7.500 cédulas nacionales, que el comprador deberá tomar a su cargo a su valor nominal con devolución de la suma amortizada. Mayores informes: A. C. Taquini y Cía. 05616 v.26

Avenida Corrientes 3164-74.

Entre Anchorena y Juan Jaurés, en el extraordinario centro comercial de la gran Avenida Corrientes, sobre el Mercado de Abasto, propiedad con dos locales de negocio, dependencias y casa habitación en altos, sobre terreno que mide 9m26 (10v70) de frente al Norte por 42m94 (49v60) de fondo, ad-corpus. Base, $ 150.000, con facilidades.

El **martes 28 de agosto,** a las 15.30 hs. en n|casa, Bmé. Mitre 475.—A. C. Taquini y Cía. 06016 v.26

Avenida. Rivadavia 5535|37.

Propiedad de renta, moderna.

Entre Añasco y Cucha Cucha, dominando la Plaza Primera Junta, sobre la estación del subterráneo, en una de las ubicaciones de mayor valor de Caballito, una espléndida propiedad moderna, muy bien construída, que comprende un local de negocio con sótano y dependencias, dos departamentos y un regio petit hotel. En terreno que mide: 8m15 (9v40) por 23m45 (27v08). Ad-corpus: Base, $ 95.000, mitad de precio a dos o tres años de plazo, interés 6 o|o.

El **miércoles 29 de agosto,** a las 15.30 hs., en n|casa, Bmé. Mitre 475. Se visita de 14 a 17 hs. con n|tarjeta. — A. C. Taquini y Cía. 06219 v26

HOY

De renta. Av. Gaona 2452|58.

En excelente ubicación comercial de Flores, dos locales de negocio, uno con dependencias para habitación y dos departamentos, en terreno que mide 8m66 (10 vs.) por 33m87 (39v10). Base, $ 40.000. Venta por división de condominio.

Hoy viernes 24 de agosto, a las 15.30 hs., en n|casa, Bmé. Mitre 475.—A. C. Taquini y Cía. 05619 v.24

Pozos 425-29, altos y bajos.

A sólo metros de la Avenida Belgrano, entre ésta y Venezuela, a una cuadra de Avenida Entre Ríos, a cuatro de Avenida Rivadavia y subterráneo, sobre la Plaza del Congreso, muy buena construcción de altos y bajos, en terreno de notables medidas, 9m82 (11v35) de frente al Este y amplia superficie. Comprende dos casas habitación, cómodas y bien distribuídas, una de ellas desocupada. Base, $ 65.000. Con cédulas.

El **martes 28 de agosto,** a las 15.30 hs., en n|casa, Bmé. Mitre 475.—A. C. Taquini y Cía. 06015 v.26

Gral: Artigas 4683, a plazo.

Entre Tequendama y Avenida América, a cuatro cuadras de Nazca, sobre Monroe, Av. de los Constituyentes y próxima a la estación Puente del ferrocarril. Edificio, jardín, 3 habitaciones, comedor, baño, patio, cocina, galería y dependencias. Mide 8m66 (10vs.) de frente por 20m36 (35v06). Base, $ 14.000, mitad de precio a dos o tres años de plazo, interés 6 o|o anual.

El **domingo 26 de agosto,** a las 16 hs., sobre la misma. — A. C. Taquini y Cía. 06217 v26

Cuatro lotes, Av. Nazca 1537

y Doctor Luis Beláustegui, al Norte de Flores, en excelente ubicación y barrio, amplia fracción, sup. 1.110 ms. cs., igual a 1.481 vs. cs., con gran frente, dos lotes linderos, también frente a Nazca, sup. 309 ms. cs., igual a 412 vs. cs., con 8m66 (10 vs.) de frente cada uno y un lote sobre Luis Beláustegui de 312 ms. cs., igual a 417 vs. cs. Base $ 25 y $ 40 los 75 ds. cs., v. c., con grandes facilidades.

El **Dgo. 26 de agosto,** a las 15, en los mismos. Planos y mayores informes: A. C. Taquini y Cía 06218 v26

Avenida Independencia 3054.

Venta por orden de la Sociedad Italiana de Mutualidad e Instrucción. Entre Rioja y General Urquiza, en uno de los sitios de mayor importancia de la avenida Independencia, próxima a la Plaza Once, edificio de altos y bajos, aparente e ideal para una institución cultural o deportiva. Medidas 7m79 (9vs.) de frente por 55m98 (64v65). Base, $ 55.000, incluídas 20.100 cédulas.

El **martes 28 de agosto,** a las 15.30 hs., en n|casa, Bmé. Mitre 475. Mayores informes: A. C. Taquini y Cía. 06014 v26

HOY

En Palermo, moderna, de renta. Planta baja y seis pisos.

Malabia 2475 entre Avenida Santa Fe y Güemes, sobre el Jardín Botánico, en excelente ubicación y barrio, próxima a la Plaza Italia. Avenida Canning y calaciones del subterráneo, muy buena casa de renta, moderna, planta baja y seis pisos con todos los adelantos del actual confort. Produce $ 18.480, con algunos alquileres rebajados, insignificantes. Mide 8m66 (10 vs.) de frente por 21m65 (25 vs.). Base, $ 135.000 incluídas 45.000 cédulas y otras facilidades.

Hoy viernes 24 de agosto, a las 15.30 hs., en n|casa, Bmé. Mitre 475.—A. C. Taquini y Cía. 05832 v.24

Por orden judicial. Bien situadas, bases bajas.—

Orden del Señor Juez Doctor Carreño, Secretaría del Doctor Romero, en el juicio testamentario de Doña Ana Eugenia Fermé de Casamayou.

El **martes 28 de agosto** a las 15.30 hs. en n|casa, Bmé. Mitre 475.

Venezuela 3373, entre Loria y Liniers, a una cuadra de Avenida Belgrano y a 5 de Avenida Rivadavia y de la estación Loria del subterráneo, propiedad que comprende tres departamentos de acuerdo al siguiente detalle: Departamento A, sala, dos habitaciones, baño, cocina, habitación en altos y dep. Departamento B, comedor, dos habitaciones, baño, patio, cocina, y dep. Departamento C, de dos habitaciones, baño, patio y cocina. Construcción muy sólida, con obras sanitarias y afirmado pago. Mide 8m66 (10 vs.) de frente por 32m40 (37v42) de fondo en sus costados. Ad-corpus: Base, $ 27.500.

Añoz 1677, entre El Salvador y Costa Rica, a una cuadra de Canning, cuatro de Córdoba y próxima a la Avenida Santa Fe. Edificio de 5 habitaciones, comedor, una habitación pequeña, cuarto de baño, patio, terraza y dependencias. Mide 8m66 (10 vs.) de frente por 27m55 (31v31) de fondo al SO., 26m68 (30v80) al NE. y 8m76 (10v12) de contrafrente. Buena construcción. Base, $ 18.300.

Pavón 2630, entre Jujuy y Catamarca, a una cuadra de Garay, próxima a San Juan y subterráneo, en barrio que cuenta con todos los medios de comunicación. Edificio: amplio zaguán, sala, 3 habitaciones, baño, galería, cocina, patio, habitación de servicio y dependencias. Medidas, 7m79 (9 vs.) de frente por 31m375 (36v22) en un costado y 31m50 (36v28) en el otro. Está desocupada. Base, $ 15.700, incluídas 7.500 cédulas nacionales, que el comprador deberá tomar a su cargo a su valor nominal con devolución de la suma amortizada. Mayores informes: A. C. Taquini y Cía. 05616 v.26

Avenida Corrientes 3164-74.

Entre Anchorena y Juan Jaurés, en el extraordinario centro comercial de la gran Avenida Corrientes, sobre el Mercado de Abasto, propiedad con dos locales de negocio, dependencias y casa habitación en altos, sobre terreno que mide 9m26 (10v70) de frente al Norte por 42m94 (49v60) de fondo, ad-corpus. Base, $ 150.000, con facilidades.

El **martes 28 de agosto,** a las 15.30 hs. en n|casa, Bmé. Mitre 475.—A. C. Taquini y Cía. 06016 v.26

Avenida. Rivadavia 5535|37.

Propiedad de renta, moderna.

Entre Añasco y Cucha Cucha, dominando la Plaza Primera Junta, sobre la estación del subterráneo, en una de las ubicaciones de mayor valor de Caballito, una espléndida propiedad moderna, muy bien construída, que comprende un local de negocio con sótano y dependencias, dos departamentos y un regio petit hotel. En terreno que mide: 8m15 (9v40) por 23m45 (27v08). Ad-corpus: Base, $ 95.000, mitad de precio a dos o tres años de plazo, interés 6 o|o.

El **miércoles 29 de agosto,** a las 15.30 hs., en n|casa, Bmé. Mitre 475. Se visita de 14 a 17 hs. con n|tarjeta. — A. C. Taquini y Cía. 06219 v26

JUDICIAL - 4 CASAS EN UN BLOCK

B. MITRE 544

Fiorito, Chiesa & Grillo

U. T. 33 AVDA. 6173

Avda. RIVADAVIA y ENTRE RIOS

Judicial. Cuatro propiedades en

block, calle Sarandí Nos. 30|38|40|48 entre Rivadavia y Victoria, edificadas en terreno de 20.60 metros de frente al O., 29.90 metros en el costado N., 29.75 metros en el del S. y 20.50 metros en su contrafrente al E. Base, $ 125.000 m|n.

en block. Seña $ o|o a cuenta de precio. Comisión 2 o|o a cargo del comprador. JUICIO: "García Bermejo Simón. testamentaria", que tramita por ante el Juzgado a cargo del Dr. César A. Fauvety, Secretaría del autorizante. Venta en remate público el **domingo 26 de agosto,** a las 15.30 horas, en las mismas. Rafael M. Demaría, secretario. 06172v.24

SOLARI & ROSSI

CASEROS 2844 — De la Corporación de Rematadores — U. T. 61 - 1475 - 1476

Judicial. Av. Sáenz y Av.

Cnel. Roca: Beazley 3933 e|Av. Sáenz y Romero. Sobre el gran foco comercial de Nueva Pompeya; a un paso del Bco. Popular Argentino. Mide: 8m66 al Sur, 16m66 al Oeste y 16m82 al Este. 3 hab., cocina, etc. La cocina a supergás y el calefón eléctrico no entran en la venta. Orden del Sr. Juez de lo Civil Dr. Arturo G. González Secretaría Dr. Enrique Giraudy. Juicio Angelini Juan y Rainoldi de Angelini Margarita. Base, $ 9.500 m|n. A cuenta de precio $ o|o. Comisión 2 o|o.

El **domingo 26 de agosto,** a las 14.30 hs. en la misma.—Solari y Rossi, Caseros 2844. 4487 v.26

Avda. Díaz Vélez. Con más

de 15 por 72 vs. Superficie 1.406 v|c. "Ad corpus". A 1 cdra. del Hosp. Italiano, 3 del subte. Anglo y 4 del subte. Corrientes, est. Medrano. Medidas excepcionales para cualquier destino. DIAZ VELEZ 4025-29 e|F. Acuña de Figueroa y Gascón. Base, $ 45 los 75 dms. cds. o sea la v|c.

El **Dgo. 26 de agosto** a las 15.30, allí. 05938 v24

TOMAS CORRAL ESCUDERO

J. Hernández 2347, entre Ca-

billdo y Obligado, ubicación ideal para la casa habitación o de renta, como terreno, a tanto la vara, casa sólida con calefacción central, zaguán, vestíbulo, sala, 2 dormitorios y baño intermedio instalado, comedor y dependencias en terreno de 8,23 v. por 53,40, según mensura, 8v. por 53,40, según títulos. Superficie: 427.20 v. c. En el corazón de Belgrano, a un paso de los bancos, colegios, cines, iglesia, club y plazas. Base, $ 60 la v|c., el terreno y sin base la demolición.

El **domingo 26 de agosto,** a las 16, en la misma. Visítese de 14 a 17. 06092v24

En Vicente López, 4 esquinas,

con pavimento pago, a 2 cuadras de la Av. Maipú, residencia presidencial y estación Mitre, F. C. C. A., vale decir, ubicación de privilegio. Todas frente a la calle Quintana, formando esquina a las calles Malaver, Caxaraville, Italia y Esmeralda. Superficie entre 190,75 y 254,93 v. c. Base, $ 9 v. c., pagadero en 5 cuotas de 20 o|o, una contado y las otras a 1, 2, 3 y 4 años, con 6 o|o de interés.

El **domingo 26 de agosto** a las 14, en Quintana y Malaver. Informes, Corrientes 745. Teléf. 31-2392 y 32-0378. 06093 v.24

A. L. PERTIERRA

50-949 - LA PLATA

Judicial. En Quilmes, provin-

cia de Buenos Aires. Orden señor Juez Civil doctor Francisco Carreño. Secretaría del doctor Ubaldo Romero, hácese saber por quince días en autos Methol Eduardo sucesión concursada, que Antonia L. Pertierra subastará en sus ubicaciones, el **9 de septiembre,** a las 16: propiedad Olavarría 72. Mide 10m. 292 frente por 43m.30 fondo. Base, $ 20.880. A las 16.30: Mitad pro indivisa, lote 23, manzana O. Mide: 17m.32 al Sudeste y 15m.96 al Sudeste. Base, $ 160. Escrituras por H. Gil Elizalde, condición de venta. Seña, 8 o|o. Comisión, 2 o|o.— Buenos Aires, agosto 22 de 1945.—Ubaldo Romero, secretario. 64805 v.7

BANCO MUNICIPAL

DE LA CIUDAD DE BUENOS AIRES

660 - Esmeralda - 664

HOY

ROPA - PIELES	a las 12
VARIOS - LIBROS	a las 13
ALHAJAS	a las 13
MUEBLES Y PIANOS	a las 15
JUDICIAL: Apto. gimn., marcas comercio, vinos import. y obj. varios	a las 14
Caja hierro, mueb. metal	a las 16

Importante: Con motivo del feriado del día 16, los remates de Alhajas y Obj. varios anunciados para el 23 se efectuarán hoy con el hor. establecido.

EXHIBICION DE 12 A 17

ALHAJAS Y PLATERIA SELECC.: Collares perlas, solitarios, trasillos, aros y anillo "Chevalier" c|brill.; anillos c|perla, c|zafiro, c|esmeralda y c|rubíes; collar y anillo c|amatistas; gemelos ópalo, pulseras c|reloj oro; **Omega, Universal** c|calend. y **Ulisse Nardin** cronóg. cont., etc. **PLATERIA:** Sopera plat. **Sheffield,** jarro y bandejas plat. americ. bja mano, mate antig. cincel., platero **J. Lloyd,** moderno jgo. té plat. y metal, guisera, salsera y bandeja plat. **W. Wald,** frutera, etc. **Exposición 4º piso, entrada por Esmeralda 664.**

OBJ. VARIOS SELECC.: Servicio mesa Limoges dec. oro, jgo. cub, m. **Dixon,** Cristo falla antig, jgo. té y café m. Christofle, platos, fuentes y florero porc. **Cantón,** abanico **Isabelino,** porc. Copelands, Noritake, Oriental y otras; jgo. dominó, figs., abanico y batuta marfil talla, miniatura y palmat. m. **Christofle,** cub. lunch bombs. m. **Prince's Plate,** 12 cub. p|pesc. **Dixon,** platos esm. Limoges dec. por **Bonnaud,** libros, cristalería, bronces, aparatos, etc. **Exposición 4º piso, por Esmeralda 664.**

MUEBLES: Dormits. mod. y prov., cómodas, vitrinas, escritorios, cuadros y mueb. diversos **VARIOS:** Micrótome **Busch y Lomb,** microsc. **Busch,** balanzas presc., **Triplett** instrum. mediciones eléc., máq. calc. **Monroe,** amplif. c|pat. m. retróf., apto. eléc. p|masaj., proyector r. infr., apto. méd. **Otto Hess,** mimeógrafo, prisma **Zeiss,** fagot **Orsi,** saxofón, xilofón a tubos, etc., libros, etc.

CUADROS SELECC.: Angesteguía, Ayllón, Amuchástegui, Buzzurro Brancaccio, Boria, Comoili, Durstedte, G. Jarry, Gardelli, Lumerman Roca, Lamanna, Lusarreta, Orioli, M. de Bianchi, Stein, Vidal, W. Stephens, óleo relig. antig., grab. por Strange, mapas antig., etc. **Exposición 4º piso, por Esmeralda 664.**

LIBROS: Medicina, Historia, Derecho, etc.

ROPAS: Pieles varias, mantelería, etc.

MAQS. COSER - BICICLETAS: Trics. y costu. p|fino; tric. p. rep., etc. **Rte. mañana, a las 9.**

CON FACILIDADES DE PAGO: Balanzas p|peq. **Scaltritti** e **Iris,** encer. y aspiradas., máqs. coser y escrib., piano **Biel** y otro.

JUDICIALES

En **Esmeralda 660:** Exhib.: piano **Steinway & Sons** horiz. caoba, **nuevo.** Rte. 27. **ESTAMPILLAS AMERIC.** Rte. 27-28-29 y 31. Caja hierro **Landolfi,** helad. **G. Electric** y piano **Wellton & Sohn** Rte. 28. **EN JUAN JAURES 545:** Exhib. de 12 a 17. **Rte. mañana, a las 9,** de: Muebles, camas y colchones, bultos y valijas, aptos. radio, máq. escrib. **Woodstock,** ls. tres luminosos, instalac. neg., artíc. zapat., cigarrería y librería; ropas, alhajas y obj. varios. 06165 v.24

MARTIN E. BERRAONDO

Lavalle 1312, 2o. A U. T. 38-6794

Judicial. Dos vitrinas mostra-

dor, armazón de madera y cristal con 20 bandejas interiores c|u. Remataré:

Hoy 24 de agosto, a las 16 hs., en Liniers 441. Orden Juez Dr. Kemmeter, autos "Nogueira c|. Maitre ejec.". SIN BASE, com. 10 o|o. — Buenos Aires, agosto 4 de 1945. Graciano J. Paynas, secretario. 33952v24

MIGUEL A. BELLUSCI

Judicial: orden del Señor Juez

Doctor Chute, Secretaría Dr. Romero, autos "Hernandorena de Tabbia Francisca Gregoria y Felicia Tabbia de Baez, sucesiones". Fracción de Isla en la segunda Sección del Delta del Paraná. 276 mts. de frente al S. O., sobre el Canal Isla; 1090 mts. al S. E., lindando lote 2: 1200 mts. al N. N. O. con lote 4 de María Hernandorena, con lo edificado y plantado. Base $ 3.949,02 m|n.

El **sábado 8 de Septiembre de 1945,** a las 11 horas. En mis oficinas, calle 19 de Marzo N. 229, Gral. J. F. Uriburu (Bs. As.). Seña 8 o|o. Comisión 2 o|o.—Buenos Aires, Agosto 8 de 1945.

33552 v.4

J.E.RUBIO

459 - Sarmiento - 487. U. T. Dársena 0062

Judicial, por orden del señor

Juez en lo Civil Dr. José F. Oderigo, se hace saber por 15 días que el martillero J. E. Rubio venderá el **2 de septiembre de 1945,** a las 15 hs., sobre el mismo inmueble, ubicado en esta Capital calle Cabrera No. 3067 al 69, entre Laprida y Agüero, en pública subasta, una casa compuesta de 7 habitaciones, 2 baños, 5 cocinas, 2 patios y azotea, edificada en un terreno que mide 9m110 de frente al Sud, 41m117 costado Oeste, 37m878 costado Este y 8m66 de contrafrente con pavimento al día, a cargo del comprador. BASE: $ 18.333,32 m|n. Seña y a cuenta de precio 8 o|o. Comisión 2 o|o en efectivo. Venta decretada en autos Radice Angel Domingo, su sucesión.— Buenos Aires, agosto 6 de 1945.—Hugo F. Vivot, secretario. 03016 v.25

MUEBLES, MERCADERIAS Y ARTICULOS VARIOS

GUERRICO & WILLIAMS

C. Pellegrini 1042. U. T. (41) Plaza 0551

Bañadera antigua de mármol

(de una pieza). Ricos muebles, o|de arte, artefactos, etc.

El lunes 27 de agosto, a las 13 y a las 21 y 30.—Guerrico y Williams. 05805 v.24

J. C. Naón & Cía.

S. en C.

De la Corporación de Rematadores

Bs. Aires Maipú 40-M. del Plata S. Fe 1735

Nuestro próximo remate sema-

nal, **MARTES 28** y **MIERCOLES 29,** a las 21.30 hs. Solicite tasaciones. U. T. 33-8017-18.—J. C. Naón y Cía. S. en C. v.24

Ungaro y Barbará

Lavalle 649 ——— U. T. 31 - 2730 — 8230

EN N/HOTEL DE VENTAS

AVENIDA QUINTANA 407 ESQ. CALLAO

UNA VENTA DE EXTRAORDINARIA IMPORTANCIA

HOY DE 9.30 A 12.30 y DE 14.30 A 17.30

Procedente de las Famosas Colecciones: Del Dr. ADRIAN C. ESCOBAR, *Embajador argentino en Francia* — *Sr.* C. A. PARDO — *Sr.* HERNÁN LARRAIN PERÓ — *Sr.* ALFREDO HIRSCH — *Sr.* ENRIQUE DE CARABASSA — *Sr.* RODRIGUEZ ECHART *y otras familias conocidas.*

GALERIA DE CUADROS: De famosos pintores franceses, italianos y españoles contemporáneos y de las escuelas francesa, inglesa, holandesa, y flamenca de los siglos XVII y XVIII.

EXTRAORDINARIAS TAPICERIAS de Flandes de los Siglos XVII y XVIII (una documentada).

MUEBLES y PETIT-MUEBLES FRANCESES, ingleses y chinos de los Siglos XVII y XVIII. Auténticos, algunos firmados.

ESPLENDIDAS y ORIGINALES PIEZAS DE VITRINA.

MUEBLES ESPAÑOLES, HOLANDESES y RUSTICOS, Siglos XVII y XVIII.

TALLAS, MISALES, ESPEJOS, MARFILES, CRISTOS, Etc., Siglos XVII y XVIII, españoles y del antiguo Perú.

PORCELANAS ANTIGUAS, CRISTALERIA, PLATERIA y ORFEBRERIA DE EPOCA.

ALFOMBRAS y TAPICES PERSAS y CHINOS del Siglo XVIII.

ARAÑAS FRANCESAS y COLONIALES ESPAÑOLAS.

Colección Sr. HERNÁN LARRAIN PERÓ

CERAMICAS CHINAS DE EPOCA

300 años antes de J. C., de las excavaciones del KAN-SU, terracotas, urnas, porcelanas e infinidad de otras piezas de los Siglos VII y X, de inestimable valor que detallaremos en el próximo aviso.

Remataremos los días LUNES 27, MARTES 28, MIERCOLES 29 y VIERNES 31 DE AGOSTO, A LAS 21.30 — HOY EXPOSICION DE 9.30 A 12.30 y DE 14.30 A 17.30

Soliciten catálogo. Ungaro y Barbará v. 24

JORGE BARRENECHEA

Judicial. Automóvil Nash, mo-

delo 1935, sedan 4 puertas, 5 gomas (una nueva, sin uso) motor No. 20.689; nivel completo con trípode y mira de enchufe; útiles dibujo; escritorio roble; bibliotecas; colección 24 tomos Obras Famosas; máquina escribir Ideal; sillas, sillones; lote 150 libros texto de Ingeniería, etc. Rematará:

El día martes 28 de agosto, a las 16 horas, en el salón Carlos Pellegrini 714. Venta ordenada por el señor Juez en lo Civil, Dr. Federico Luis Trujillo secretaría Dr. Madariaga, en autos Barrionuevo Lucas A. sitestamentaría y Navarrete de Barrionuevo Aurora, sucesión. Sin base. Al contado. Comisión 10 o|o. (El vehículo se exhibe en el garage de la calle Paraguay, 662). 06104 v.28

TOMAS S. MONETTI

Martillero Público

POR ORDEN DE DON JUAN JOSE BLAQUIER

El **domingo 26 de agosto,** a las 13 hs., en el almacén de Miguel A. Cabilla y Cía., sobre la Ruta 205 (Partido de Lobos). Un coche Ford, 4 puertas, V-8, modelo 1935, en muy buen estado; 10 máquinas guadañadoras Deering, McCormick y Champion, reacondicionadas; Incubadoras, Sembradoras de discos, un motor a bomba de elevar, acoplado; Cultivadoras de alfalfa; Trituradoras para motor a martillo, astillones de eucaliptus, tanques de 1500 litros; Ford, 4 puertas, V-8, repuestos de maquinarias en general, artículos rurales. A la vista día de remate. —Roque Pérez.—Tomás S. Monetti, U. T. 3.—(En caso de lluvia, queda para el 2 de septiembre). 06235 v.24

MARIANO A. ORGEIRA

HOY

ARENALES 1361

entre URUGUAY y TALCAHUANO

JUDICIAL

NO HAY CARTEL

BASE: $ 77.728.20 m/n.

Seña 8 % y comisión 2 % en efectivo

Petit hotel con jardín, garage

y calefacción. En 3 plantas y en terreno de 8m32 fte. S., 34 m. y 32m40 al E. y O., 6m39 c|fte. N. Sup. aprox.: 241.65 m|c. Gran entrada, hall, escritorio, sala, comedor y antecomedor, 4 dormitorios, 2 regios baños y amplias dependencias. Gas, parquets decorados y detalles lujo. Visítese de 14 a 18.

Hoy viernes 24 de agosto, a las 15.30 horas, en salón-ventas de la Corporación de Rematadores, 25 de Mayo 347, piso 2º Juez Dr. Oderigo, secret. Amuchástegui Keen, exp. Thomson Leich, J. c|. Browne de Martín. Informes mis oficinas, Rivadavia 540.—Mariano A. Orgeira.

O. RAMOS OROMÍ Y CIA.

LIBERTAD 1068 FUNDADA EN 1932 U. T. 44 - 7268

HOY - a las 21.30 horas - HOY

Ricos y Elegantes MUEBLES

EN NUESTROS GRANDES SALONES DE VENTAS

1068 — LIBERTAD — 1068

Espléndido dormitorio moder-

no de nogal, ricamente tallado con gran ropero de 3 cuerpos y cómoda tollette, otro rico juego moderno de roble obscuro con dos camas gemelas, gran guardarropas de bitoca de 2 pisos con galería y baranda totalmente desarmable, dos camas tapizadas en raso de seda, magnífico juego escritorio estilo inglés con biblioteca de tres cuerpos, mesa ministro y sillón, linda mesa plegadiza de caoba dormitorio Luis XVI de citronié y marqueterie con ropero de 3 cuerpos, elegantes juegos para hall y living con tapicerías claras y obscuras de gran moda, buen comedor moderno de nogal con sillas tapizadas en cuero habano, roperos y camas de roble, juegos de jardín al laqué, bajl ropero americano, armarios modernos de nogal, alfombras nuevas y usadas, riquísimos artefactos eléctricos de bronce y cristal, lámparas de pie, sillones confortables en tapicería de terciopelos, juegos de vestíbulo, cómodas y armarios de caoba, estantes para libros, espejos sueltos y con marcos, preciosas comodidas de caoba estilo francés, mesas de centro talladas, cuadros al óleo, adornos, etc.

Hoy a las 21.30 horas en nl. grandes salones de ventas, Libertad 1068.

Hoy a las 14 horas, en nuestro

subsuelo. Buenos dormitorios y comedores de nogal, guardarropas, camas de bronce y de hierro, colchones de lana, armarios y mesas para cocina, alfombras, aparatos de radio, etc.—O. Ramos Oromí y Cía. 06133v24

CARLOS A. ROCHE

MAGNIFICO MOBLAJE IMPORTADO

QUE ADORNA LA GRAN MANSION EN BELGRANO

O'HIGGINS 1901 esq. SUCRE

HOY A LAS 21.30 Hs. EN PUNTO

Notable juego comedor Inglés (importado) con 8 sillas y 4 sillones tapizados en cuero, galería de cuadros, confortable juego cuero 3 p., rica radio combinado, juegos de mesa, de té y café porcelana Limoges, gran juego de esparragos de Limoges y Christofle, regio juego cubiertos inglés (importado) 128 piezas, platerías inglesa, francesa, Sheffield legítimo y reproducción, alfombras Persas, juego copas cristal decorado oro 24 k., porcelanas, bronces, regio juego de escritorio Renacimiento todo esculpido, 10 palos de golf, aspiradora y enceradora Electro Lux, libros y detalles valiosos. — A LAS 23 Hs.: AUTOMOVIL BUICK MOD. 38, 2 PUERTAS

EXPOSICION DE 10 A 13 Y DE 15 A 19 Hs. v.24

MUEBLES, MERCADERIAS Y ARTICULOS VARIOS

Furst Zapiola y Cía

FUNDADA EN 1908

SUCESOR UBALDO VENANCIO

Casa Central: Reconquista 579 (Bs. As.) • Sucursal Mar del Plata: Av. Luro 2569

Medrano 920|22. Altos y ba-

jos. Para vivir y renta, 2 casas independientes al lado de Lavalle, a 1 cuadra de Córdoba y a 4 de Corrientes y del subterráneo. Construcción sólida. Bajos: sala, escritorio, comedor, 2 habit. y dep. Altos: sala, comedor, 2 habit., 1 en altos y depend. Mide 9,72 varas de frente por 22,45. Base $ 38.000. Con facilidades. Visítese de 15 a 17 hs.

El **miércoles 29 de agosto,** a las 15 hs. en n|casa. Reconquista 579. Soliciten informes.—**Ubaldo Venancio.** 05590 v.29

En Miramar—11 lotes—

Frente a la Av. Pueyrredón (pavimentada) y a las calles 24, 29 y 33, a 1 cuadra de la Diagonal Rosende Mitre y próximos al mar y a la plaza. Superficies 1000 varas cada uno. Bases $ 1,30 y $ 4 la vara, mitad al contado y resto a 3 años con 6 o|o.

El **miércoles 29 de agosto** a las 15 hs. en n|casa, Reconquista 579 (Bs. As).—**Ubaldo Venancio.** 05536 v.29

En Miramar. 7 lotes.—

Sobre el mar, la playa y el centro comercial. Frente a las calles José F. Uriburu. 25, Francisco Legarra y 11, Superficies entre 300 y 750 varas. Bases, $ 8, $ 11 y $ 16 la vara, pagaderos mitad al contado y mitad a 1 año con 6 o|o. Pavimentos, cercos y veredas pagos.

El **miércoles 29 de agosto,** a las 15 hs., en n|casa Reconquista 579 (Bs, As.). — **Ubaldo Venancio.** 05944v29

X Olmix

Para un Señor

Hemos dicho para un Señor, y, ahora, repetimos, que la finca Avenida Fernández 207, Temperley, F. C. S., es una de esas joyas que, una vez enajenada, no se vuelve a encontrar. Los que visiten esta finca, sean o no interesados, reconocerán al examinarla que, desde la línea del umbral de entrada, hasta el último detalle del edificio, no hay un solo milímetro de material, que no sea de calidad insuperable. Omitimos pormenores, porque la finca puede visitarse todos los días a toda hora. El visitante encontrará allí, comodidad, calidad y prestancia, hasta en los menores detalles, en los cuales, se ve a simple vista, sin esfuerzo alguno, la intención que animó al propietario.

Base ínfima: $ 22.000.—

El Viernes 31 Agosto, a las 15, en n|casa, Reconquista 353, Bs. Aires.

Gran finca en Temperley,

F.C.S. Av. Manuel B. Fernández 207. Sólida y elegante, con detalles de lujo, 12 por 55. Altos y bajos, con jardín al frente y al fondo 2 halls, sala, comed., comed. diario, escrit., 3 dorm., pieza vestir, baños inst., terrazas, hab. serv., garage, mansarda amplia y grandes comodidades. Base muy ínfima: $ 22.000. Sólo 20 o|o contado. Entrega desocupada.

El **viernes 31 agosto,** a las 15, en Reconquista 353. 06205 v24

MORON - F.C.O.

RIVADAVIA 18286|300

ESQ. BELGRANO 102|24

JUDICIAL

Hay ciudades que tienen su reputación definit

ADOLFO BULLRICH & Cía. Ltda.

SHORTHORN

23a. EXPOSICION DE LA ASOCIACION ARGENTINA CRIADORES DE SHORTHORN

EN SAN JUSTO, F. C. O.

CON EL PATROCINIO DE LA SOCIEDAD RURAL ARGENTINA

CABAÑAS CONCURRENTES

"ALSTON" Suc. de Guillermo Alston
"SANTA MARTHA" Manuel B. de Anchorena
"SANTA ROSA" Juan Carlos Bengolea
"LA ELENA" León Bereterbide e Hijos
"MAMAIA" Jaime y Eduardo Campomar
"EL NILO" José S. Cifone
"SAN JOSE" Juan F. Díaz e Hijos Ltda.
"EL CENTINELA" Juan Elissondo
"EL CHIRIPA" Estancia de Mathet S. R. L.
"NEGRETE" Suc. de Eduardo Healy
"INDIA MUERTA" García Victorica Hnos.
"SANTA AURELIA" Bmé. Ginocchio e Hijos Ltda.
"SANTA MARIA" Ignacio Goicochea
"LA MARIANITA" La Marianita S. A.
"CHAPADMALAL" José A. y Miguel Martínez de Hoz
"EL DIA" L. I. D. de Pemberton
"LOS QUILMES" Leonardo Pereyra
"LA CHITA" Casimiro Polledo Soc. An. Com. Gan.
"LA ALEGRIA" Carlos M. Portela.
"LUIS CHICO" Alejandro E. Shaw

SHORTHORN
LA RAZA UNIVERSAL

PEDIGREE

A CORRAL

250 TOROS SELECCIONADOS

SE INVITA A PRESENCIAR MAÑANA SABADO

EL TRABAJO DEL JURADO QUE OTORGARA EL PREMIO CAMPEON A LAS 15

PROGRAMA DE LA EXPOSICION

SABADO 25:
JURADOS

LUNES 27:
INAUGURACION Y VENTAS a las 14.30, COMENZANDO CON EL LOTE CAMPEON

MARTES 28:
A LAS 14.30. CONTINUACION DE LAS VENTAS HASTA TERMINAR.

SHORTHORN
CARNE Y LECHE

LAS VENTAS DE HOY EN LA 59ª EXPOSICION NACIONAL DE GANADERIA

A LAS 10 Hs.

SHORTHORN: Continúa la venta con el BOX 328, PRIMER PREMIO, de "INDIA MUERTA", de GARCIA VICTORICA Hnos. (Lotes 327 a 344). Cat. 8ª C.
HOLANDO ARGENTINO - HEMBRAS: Continúa la venta con el BOX 1118, TERCER PREMIO, de "EL TIMBO", de JULIO F. GENOUD e Hijos S. R. L., continuando por orden de categoría y catálogo.
ROMNEY MARSH: Continúa la venta con el BRETE 1982, de "LOS TOROS", de ALCIRA Ch. DE GONZALEZ, continuando por orden de categoría y catálogo.
HAMPSHIRE DOWN: Comienza la venta con el GRAN CAMPEON, BRETE 2897, de "EL CHAPARRAL", de RICARDO M. DURAÑONA, continuando por orden de categoría y catálogo.

A LAS 14 Hs.

SHORTHORN: Continúa la venta con el BOX 346, PRIMER PREMIO, de "CARMEN", de ENRIQUE ASTENGO S. A. (Lotes 345 a 444). Cat. 9ª A. a 11ª B. y **HEMBRAS.**
ABERDEEN ANGUS: Continúa la venta con el BOX 848, PRIMER PREMIO, de "CHARLES" de HECTOR M. GUERRERO. (Lotes 845 a 960). Cat. 7ª B. a 11ª C. **HEMBRAS.**
ROMNEY MARSH: Continúa la venta iniciada por la mañana.
HAMPSHIRE DOWN: Continúa la venta iniciada por la mañana.
AVES: Desde la jaula 1235 hasta terminar.

Otros informes en n|Casa Av. Alem 1950, Bs. As., o en n|escritorio en la Exposición, U. T. 71-1581.

ADOLFO BULLRICH & Cía. Ltda.

PAVOS DE "EL PLACER" de Don Angel Vélaz

Atendiendo al pedido de numerosos clientes, ponemos en **VENTA PARTICULAR** por esta sola vez y por nuestro intermedio, los últimos 20 pavos jóvenes que quedan en "El Placer", todos muy buenos. — Informes en n|Casa. v.24

1200 VACUNOS

En AMEGHINO, F. C. O.

El Sábado 1o. de Septiembre

v.28

ESPECIAL DE NOVILLOS

En General Villegas, F. C. O.

El Martes 11 de Septiembre

v.1o.

SHORTHORN DE Santamarina

En Exhibición

de "LAS HERAS" y "COLINA"

PEDIGREE Y PURO POR CRUZA

en "LA SOFIA" - Monte Grande, F. C. S.

200 Toros
150 Vaquillonas

SE REMATARAN:

EL VIERNES 31 DE AGOSTO, a las 13.30 hs.

Informes y catálogos en n|Casa, Av. L. N. Alem 1950, o a ENRIQUE SANTAMARINA E HIJOS S. R. L., Victoria 746, U. T. 34 Defensa 0801

06184 v. 24 ADOLFO BULLRICH y Cía. Ltda.

---

300 REPRODUCTORES A CAMPO de LEONARDO PEREYRA

EL 29 DE AGOSTO
13 HS.

Se rematarán en

"SAN JUAN" - PEREYRA, F.C.S.

75 TOROS HEREFORD DE PEDIGREE
28 VAQ. HEREFORD DE PEDIGREE
103 TOROS HEREFORD Puros, no inscriptos
34 VAQ. HEREFORD Puras, no inscriptas
60 TOROS SHORTHORN DE PEDIGREE
1 TORO y 2 VAQ. Pedigree Schwyz Brune

SOLICITE CATALOGO EN N|. CASA, Av. ALEM 1950.
v.24 ADOLFO BULLRICH y Cía. Ltda.

SHORTHORN de BONADEO

REMATE ANUAL

150 Toros (70 PEDIGREE — 80 P. P. C. A CORRAL y CAMPO)

65 Vaquillonas (50 PEDIGREE — 15 P.P.C. SERVIDAS — MAYORIA PREÑEZ REVELADA.

en HUANCHILLA, F.C.P., el MIERCOLES 5 de SEPTIEMBRE

IMPORTANTE — Flete gratis en las condiciones siguientes: A los compradores de 1 a 5 toros o 3 vaquillonas, libre de flete hasta una distancia de 200 kms. A los compradores de un mínimo de 6 toros o 12 vaquillonas (medio vagón), libre de flete a cualquier distancia dentro de las Provincias de: Córdoba, Santa Fe, Buenos Aires, San Luis, Entre Ríos y La Pampa. Es entendido que los reproductores se pondrán en la estación de ferrocarril más próxima al establecimiento de destino. El transporte se hará por camión o ferrocarril, según convenga. Los productos viajarán siempre por cuenta y riesgo de los compradores. — Comprenda esta venta la totalidad de la producción de la Cabaña "El Cantor", con excepción de 25 toros que han concurrido a Palermo.

SOLICITE CATALOGO EN N|. CASA, Av. ALEM 1950.
v.24 ADOLFO BULLRICH y Cía. Ltda.

PADRILLOS PERCHERON

de "LA UNION", del Sr. JACINTO RUIZ GUIÑAZU

6 padrillos percherón p. p. cruza

Se rematarán

EL MARTES 28 DE AGOSTO, a las 14.30 horas

EN N|PATIO Av. ALEM 1950

HEREFORD

En San Justo (F. C. O.)

LUNES 10 DE SEPTIEMBRE (14 Horas)

92 Toros y 28 vaquillonas Hereford (3 inmunizados)

11 Toros y 6 vaquillonas Polled Hereford

Expositores:

Juan Manuel Acevedo. Glorialdo Fernández e hijos, F. H. Goodall, Rafael Herrera Vegas e Hijos, Alejo P. López Lecube, Isidoro Montoreano, Martín Pereyra Iraola e hijos y Sociedad Cooperativa de Abasto.

2ª Exposición de Reproductores Hereford, de pedigree, a corral

organizada por la

"Asociación Argentina Criadores de Hereford"

con el patrocinio de la S. R. Argentina

Martilleros: ADOLFO BULLRICH y Cía. Ltda. S. A.

Sarmiento 643 U.T. 31-1880 — INFORMES — Av. Alem 1950 U. T. 41-1041 — v25

SHORTHORN y HEREFORD de DUGGAN

De las Cabañas "SITTYTON" y "SAN JUAN"

SHORTHORN	HEREFORD
50 toros pedigree	25 toros pedigree
30 vaq. pedigree	15 vaq. pedigree
100 toros p.p. cruza	180 toros p.p. cruza

SE REMATARAN:

En la Cabaña "SITTYTON" en Est. DUGGAN, F.C.C.A.

EL SABADO 1o. DE SEPTIEMBRE

Solicite catálogo en n|Casa Av. Alem 1950. v.24

ROMNEY MARSH y HAMPSHIRE DOWN

Importados de Inglaterra

Carneros y borregos R. Marsh, importados por Wm. Candy; 14 borregos H. Down, importados por Hugh S. Black y Shepherd & Cía. — *Se rematarán*

EN N|PATIO, Av. ALEM 1950

EL LUNES 3 DE SEPTIEMBRE — 14.30 horas

v.24

CORPORACION ARGENTINA DE ABERDEEN-ANGUS

20ª EXPOSICION Y VENTA DE PRIMAVERA

CON EL PATROCINIO DE LA SOCIEDAD RURAL ARGENTINA

A EXPOSICION Y VENTA

100 TOROS DE PEDIGREE A CORRAL
30 VAQUILLONAS DE PEDIGREE

DE LAS CABAÑAS PERTENECIENTES A:

Suc. Guillermo Alston, Marcos Satanowsky, Francisco Fernández Campon, Luis F. Bengolea, Ernesto S. Laffaye, Cochicó S. A., José Tomás Sojo, Miguel Castellár, Liceaga Hnos., Estancias Houlder Curamalan Ltd. y Julio Guastini e hijos.

A VENTA SOLAMENTE

30 TOROS DE PEDIGREE A CORRAL
100 TOROS PUROS POR CRUZA
50 VAQUILLONAS P. POR CRUZA CONTROLADAS S.R.A.

DE LAS CABAÑAS PERTENECIENTES A:

Suc. Luis A. Sauze, Ernesto S. Laffaye, Soc. An. Gan. Arg. Menéndez Behéty y Marcos Satanowsky.

EN SAN JUSTO

En los locales de ADOLFO BULLRICH y Cía. Ltda. el

4 de Septiembre 1945

a las 14.30 horas

ABERDEEN ANGUS

DE "LAS DOCE" — JULIO GUASTINI e Hijos — PEDIGREE — 50 TOROS a CORRAL — 15 VAQ. SERVIDAS

DE "SAN FERNANDO" — GUASTINI HNOS. — P. P. CRUZA — 20 TOROS a CORRAL — de 18 a 22 meses

EN SAN JUSTO - F. C. O.

El MARTES 25 de SEPTIEMBRE, 14.30 hs.

(Continuación de la página anterior)

			Armour					
307	11	8	45	C. L. Actis	Río Segundo	0,4950	0,4264	83	74,92
180	11	8	45	F. Montanaro	Trenel	0,4600	0,4048	58	72,03
70	11	8	45	M. A. Orlandi	25 de Mayo	0,4800	0,4705	95	75,99
64	11	8	45	D. Martín	G. Villegas	0,4800	0,4533	82	77,43
65	11	8	45	M. Pérez	Pergamino	0,4800	0,4749	93	78,78
60	11	8	45	P. D. Lapadú	Salto	0,4800	0,4667	90	76,78
241	11	8	45	J. Vilamitjana	Arenales	0,4950	0,4475	79	78,28
230	11	8	45	A. Gargiulo	L. N. Alem	0,4950	0,4484	78	76,42
154	13	8	45	Y. Carlotti	Saladillo	0,4800	0,4539	103	78,40
125	13	8	45	Tumini Hnos.	T. Arroyos	0,4800	0,4543	130	82,12
132	13	8	45	E. Mancinelli	R. Pérez	0,4800	0,4581	95	78,67
147	13	8	45	S. Avadino	Chivilcoy	0,4800	0,4663	97	78,31
241	13	8	45	F. Macagnani	9 de Julio	0,4800	0,4032	75	74,63
87	13	8	45	M. Renzi	J. López	0,4950	0,4765	88	74,07
140	13	8	45	E. Traut (h.)	Las Flores	0,4800	0,4525	85	86,49
				La Negra					
130	17	8	45	M. de Costamagna	G. López	0,5000	0,4649	66	76,91
90	17	8	45	M. de Costamagna	G. López	0,5000	0,4976	86	84,71
90	17	8	45	F. Olivero	M. Juárez	0,5000	0,4644	111	79,92
81	17	8	45	D. Cordi	Pergamino	0,5000	0,4663	82	76,43
140	17	8	45	Tamagnone Hnos.	M. Nievas	0,5000	0,4792	84	79,39
155	17	8	45	J. Perna	Sta. Isabel	0,4600	0,4458	83	76,18
179	17	8	45	J. y D. Caviglio	Calchín	0,5000	0,4859	102	77,62
168	17	8	45	F. M. Tauzy	J. Posse	0,5000	0,4780	84	78,92
262	17	8	45	López Hnos.	Teodolina	0,5000	0,4611	86	77,72
				Smithfield					
78	13	8	45	A. Pendino	Alcorta	0,4800	0,4585	91	79,68
82	13	8	45	A. Pendino	Alcorta	0,4800	0,4366	85	78,78
149	13	8	45	C. E. Forlino	J. Craik	0,4800	0,4462	93	74,68
232	13	8	45	W. A. Scheitlin	Arias	0,4800	0,4563	111	79,58
241	13	8	45	J. M. Maroni	Arias	0,4800	0,4662	100	77,89
144	13	8	45	J. Masó	Guatimozín	0,4800	0,4396	112	79,18
				Swift La Plata					
56	13	8	45	M. Miranda	Salto	0,4800	0,4596	121	81,53
152	13	8	45	A. Castro	G. O'Brien	0,5000	0,4887	89	83,43
60	13	8	45	J. C. D. Verri	Alagón	0,4800	0,4365	102	77,11
89	13	8	45	M. Cordero	Caleufú	0,4800	0,4393	92	84,28
181	13	8	45	R. Ramó Hnos.	Las Flores	0,4800	0,4697	94	82,03
30	13	8	45	J. M. Muiña	Islas	0,4800	0,4373	129	78,70
61	13	8	45	F. B. O'Grady	Berisso	0,4800	0,4656	159	84,26
				Swift Rosario					
1095	11	8	45	Laiseca Hnos.	Isla Verde	0,5000	0,4499	146	81,56
99	11	8	45	G. Klozitman	V. Tuerto	0,5000	0,4364	112	76,24
530	11	8	45	S. Arlegaín	C. de Bustos	0,4900	0,4462	89	77,82
80	11	8	45	Partridge Hnos.	Leones	0,4900	0,4493	101	78,69
90	11	8	45	F. Hofer	S. Gerónimo	0,4800	0,4335	139	75,99
55	11	8	45	S. A. Monteroni	Bigand	0,4800	0,4415	88	76,47
50	11	8	45	F. Taffo	Alvarez	0,4800	0,4405	103	73,73
30	11	8	45	P. Garrone	Funes	0,4800	0,4506	97	76,65
98	11	8	45	E. Perazzo	Totoras	0,4800	0,4128	82	73,03
148	11	8	45	J. y P. Druetta	M. Maíz	0,4900	0,4250	104	77,89
206	11	8	45	A. Quaglietti	Ch. Ladeado	0,4900	0,4271	99	76,05
167	11	8	45	A. Boccolini	L. Quirq'chos	0,4800	0,4380	98	75,28
175	11	8	45	J. Bonfoco	M. Juárez	0,4800	0,4306	90	75,99
115	11	8	45	J. F. Tribó	Villada	0,4900	0,4451	111	77,78
					Wilson				
127	14	8	45	E. y B. Ritta	Alines	0,4900	0,4853	119	79,40
231	16	8	45	R. Joao	Daireaux	0,5000	0,4766	93	79,10
169	16	8	45	N. F. Danessa	Ibarra	0,5000	0,4793	83	77,05
80	16	8	45	R. Joao	Daireaux	0,5000	0,4853	94	77,17
300	16	8	45	Ferrer Hnos.	Holmberg	0,5000	0,4810	104	79,67

(*) Para determinar los promedios se incluyen decomisos y rechazos y se excluyen los muertos.

MERCADO DE LINIERS

Una nueva reacción experimentaron los negocios de bovinos practicados ayer en este mercado, registrándose en las diferentes ofertas ascensos pronunciados de precios. Los compradores actuaron, tanto por novillos de frigorífico de todos los pesos como por haciendas de consumo, de las diferentes categorías con extraordinaria animación, estimándose la colocación de todas las haciendas, sumamente ventajosas con niveles superiores a los registrados en días precedentes.

Las cotizaciones más altas fueron las siguientes: novillos, $ 0,40 por 23 cabezas muy especiales, con 510 kilos, y pesos 0,398 por 24 y 13 cabezas id., con 517 y 546 kilos; novillos livianos, $ 0,414 por 10 cabezas id., con 444 kilos, novillos de consumo, $ 0,42 por 10 cabezas id., con 410 kilos; novillitos, $ 0,496 por 10 cabezas id., con 254 kilos; vacas, $ 0,396 por 10 cabezas id., con 406 kilos; vaquillonas, $ 0,486 por 21, 10, 12 y 20 cabezas id., con 279, 282, 281 y 275 kilos, y terneros, $ 0,552 por 7 cabezas id., con 190 kilos.

La entrada de ayer en este mercado fué de 4378 novillos, 1484 vacas y 2599 terneros. Total, 8461 animales.

El consumo local adquirió 4806 cabezas, para matar afuera 868, para invernar 88 y 2198 para los frigoríficos. Sin vender quedaron 402 animales, contra 204 de la víspera.

Los vagones esperados hoy en este mercado suman 200, de los cuales 131 corresponden al F. C. Oeste y 25 a la Compañía General. Fuera de hora entraron ayer 44 vagones.

Los precios extremos son los siguientes:

Nov. muy esp. frig. . . $ 0,372 a 0,40
Nov. id. livianos . . . " 0,382 " 0,414
Nov. pesados . . . . . " 0,37 " 0,386
Nov. consumo . . . . . " 0,38 " 0,42
Novtos. consumo . . . . " 0,366 " 0,496
Vacas consumo . . . . . " 0,35 " 0,396
Vacas pes. y de grasa " 0,302 " 0,338
Vacas viejas y conserva " 0,18 " 0,25
Vaq. consumo . . . . . " 0,346 " 0,486
Terneros consumo . . . " 0,366 " 0,552
Toros y toruncos . . . . " 0,328 " 0,35

Compraron los frigoríficos en el orden que sigue: La Blanca 637, Swift 619, Wilson 402, Armour 277, Anglo 205, Sansinena 58. La Corp. Arg. de Productores de Carnes adquirió 982 animales.

VENTAS DE AYER

Arrieta y Cía. — García, Tejedor 40: tren. 12, 2890 a 0,544; 11, 2550 a 0,506; 10, 2390 a 0,49; 7, 1610 a 0,46. Stella, T. Lauquen 44: n. 11, 3320 a 0,398; 11, 5530 a 0,388; 11, 5500 a 0,386; 11, 5630 a 0,38. Caloría, M. Juárez 41: tern. 10, 2130 a 0,51; novtos. 6, 1610 a 0,464; 12, 4660 a 0,428; 13, 4140 a 0,438. Sánchez, Trenel 33: novtos 12, 4270 a 0,43; n. 12, 5300 a 0,40. Aristemiño, R. Tala 32: tern. 5, 850 a 0,45; novtos. 8, 2210 a 0,32; tern. 6, 1300 a 0,39; 5, 1010 kilos, a 0,392.

Alberá P. J. y Cía. — Brandoni, Trenque Lauquen 42: n. 12, 6390 a 0,386; 30, 17.590 a 0,372. Sánchez, Agustoni 18: novtos. 16, 4530 a 0,46.

Arancedo y Cía. — Díaz, Vértiz 31: novtos. 9, 3290 a 0,42; tern. 6, 1430 a 0,398; tern. 5, 2020 a 0,45.

Alzaga Unzué y Cía. — Unzué, Pellegrini 38: n. 11, 5850 k., a $ 0,372; 14, 7600 a 0,37; toruncos 9, 4850 a 0,368. Quinaina Alberti 20: v. 14, 6400 a 0,351; 6, a 0,334.

Accame, Bellini y Cía. — Bonglovani, Mortini 29: vaq. 10, 2700 k., a $ 0,445; n. 8, 3440 a 0,402; 8, 3800 a 0,386. Ferrero, Metileo 28: vaq. 10, 3050 a 0,45; novtos. 10, 3470 a 0,43; 7, 2900 a 0,406. Calandri, M. Nievas 42: tern. 15, 3750 a 0,45; novtos. 6, 1630 a 0,436; n. 11, 390 0a 0,416; vaq. 8, 2710 a 0,43. Basso, M. Nievas 30: tern. 11, 297 0a 0,456; novillos 9, 3740 a 0,43; tern. 11, 2600 a 0,46. Basso, M. Nievas 10: novtos. 6, 1580 k., a 0,47.

Alvarez E. — D. Giustina, E. Ríos 31: novtos. 10, 2520 k., a $ 0,395; 7, a 0,345.

Arancet P. e Hijos. — Inchaurrondo Vér. 23: n. 23, 11.200 k., a $ 0,392. Vicente, Q. Quemú 25: v. 10, 3940 a 0,382; vaq. 7, 2480 a 0,416; n. 8, 3760 a 0,39. Olfiano, Winifreda 29: n. 29, 10.980 a 0,424.

Ardohain C. y Cía. — Cruz, V. Sauze 25: n. 20, 11.400 k., a 0,376.

Barcia Goglino Giménez y Cía. — Barcia, Virgüeuy 36: tern. 10, 2070 k., a 0,43; 20, 4850 a 0,42. Sigot, Colón 33: toritos 10, 1970 a 0,35; vaq. 7, 1860 a 0,33; 9, 1740 a 0,356; novtos. 7, 1720 a 0,346. Moser, Uruguay 33: novtos. 10, 2170 a 0,39; 5. 1040 a 0,34; 5, 1280 a 0,34; vaq. 6, 1310 a 0,36; toros 5, 2410 a 0,286. Brena, Colón 35: novtos. 18, 3670 a 0,376; vaq. 8, 1560 a 0,36; toruncos, 1040 a 0,441. Gallicet, Colón 33: tern. 9, 1890 a 0,396; 5, 760 a 0,38; 5, 1000 a 0,346.

Bavera P. A. e Hijo. — Vicentini, Sta. Fe 26: n. 25, 11.810 k., a 0,38. Porta, Sta. Fe 25: n. 11, 4060 a 0,372; vaq. 5, 1580 a 0,386. Porta, Sta. Fe 25: novtos. 13, 5380 a 0,386; 5, 1380 a 0,426. Cescut, Sta. Fe 38: tern. 18, 3820 a 0,43; n. 10, 3940 a 0,416; v. 3380 a 0,392. Porta, Sta. Fe 30: vaq. 2320 a 0,386; novtos. 6, 1770 a 0,376.

Barcia y Maggi — Garcia, I. Alvear 22: n. 27, 12.400 k., a $ 0,29; 5, 2340 a 0,32. Ochandorena, Vitmonte 46: v. 15, 6340 a 0,35; 30, 16.200 a 0,332.

Bazzi Tulio. — Delbino, Sta. Fe 46: n. 12, 4060 a $ 0,402; 8, 2130 a 0,42; tern. 5, 890 a 0,35; tern. 14, 2690 a 0,328; novtos. 10, 3470 a 0,43; 7, 2900 a 0,406. Calandri, M. Nievas 42: tern. 15, 3750 a 0,45; novtos. 6, 1630 a 0,436; n. 11, 390 0a 0,416; vaq. 8, 2710 a 0,43. Basso, M. Nievas 30: tern. 11, 297 0a 0,456; novillos 9, 3740 a 0,43; tern. 11, 2600 a 0,46. Basso, M. Nievas 10: novtos. 6, 1580 k., a 0,47.

Alvarez E. — D. Giustina, E. Ríos 31: novtos. 10, 2520 k., a $ 0,395; 7, a 0,345.

Arancet P. e Hijos. — Inchaurrondo Vér. 23: n. 23, 11.200 k., a $ 0,392. Vicente, Q. Quemú 25: v. 10, 3940 a 0,382; vaq. 7, 2480 a 0,416; n. 8, 3760 a 0,39. Olfiano, Winifreda 29: n. 29, 10.980 a 0,424.

Ardohain C. y Cía. — Cruz, V. Sauze 25: n. 20, 11.400 k., a 0,376.

Barcia Goglino Giménez y Cía. — Barcia, Virgüeuy 36: tern. 10, 2070 k., a 0,43; 20, 4850 a 0,42. Sigot, Colón 33: toritos 10, 1970 a 0,35; vaq. 7, 1860 a 0,33; 9, 1740 a 0,356; novtos. 7, 1720 a 0,346. Moser, Uruguay 33: novtos. 10, 2170 a 0,39; 5. 1040 a 0,34; 5, 1280 a 0,34; vaq. 6, 1310 a 0,36; toros 5, 2410 a 0,286. Brena, Colón 35: novtos. 18, 3670 a 0,376; vaq. 8, 1560 a 0,36; toruncos, 1040 a 0,441. Gallicet, Colón 33: tern. 9, 1890 a 0,396; 5, 760 a 0,38; 5, 1000 a 0,346.

Bavera P. A. e Hijo. — Vicentini, Sta. Fe 26: n. 25, 11.810 k., a 0,38. Porta, Sta. Fe 25: n. 11, 4060 a 0,372; vaq. 5, 1580 a 0,386. Porta, Sta. Fe 25: novtos. 13, 5380 a 0,386; 5, 1380 a 0,426. Cescut, Sta. Fe 38: tern. 18, 3820 a 0,43; n. 10, 3940 a 0,416; v. 3380 a 0,392. Porta, Sta. Fe 30: vaq. 2320 a 0,386; novtos. 6, 1770 a 0,376.

Barcia y Maggi — Garcia, I. Alvear 22: n. 27, 12.400 k., a $ 0,29; 5, 2340 a 0,32. Ochandorena, Vitmonte 46: v. 15, 6340 a 0,35; 30, 16.200 a 0,332.

Bazzi Tulio. — Delbino, Sta. Fe 46: n. 12, 4060 a $ 0,402; 8, 2130 a 0,42; tern. 5, 890 a 0,35; tern. 14, 2690 a 0,328; vaq. 5, 1090 a 0,32.

Beloqui y Cía. — Ninet, E. Martini 25: n. 22, 9460 k., a 0,406. Cirelli, Martini 26: n. 13, 5450 a 0,392; 12, 4240 a 0,396.

Bottinelli L. E. — Pelegrini, S. A. de Giles 36: tern. 14, 3050 k., a $ 0,466; 7, 1330 a 0,552; 9, 1960 a 0,488; 6, 1400 a 0,43. Lohen, C. de Areco 38: tern. 5, 1350 a 0,39; 7, 1430 a 0,428; 5, 1000 a 0,434.

Bunge y Born Ltda. — Blaquier, Alberti 62: n. 13, 5660 k., a $ 0,398; 36, 16.550 a 0,38; toros 9, 5020 a 0,302. Bosolanley, Pelegrini 22: n. 22, 12.090 a 0,376. Graner, Chivilcoy 32: tern. 10, 1750 a 0,52; 5, 970 a 0,48; vaq. 5, 1300 a 0,49.

Castellár A. C. e Hijos. — Campi, Lozzonin 27: n. 14, 6750 k., a $ 0,402; 13, 7100 a 0,398.

Capdevielle, Kay y Cía. — Valcarce, H. Lagos 52: n. 47, 21.650 k., a $ 0,386. Delbino, Sta. Fe 33: novtos. 11, 3590 a 0,396; vaq. 9, 3000 a 0,346; n. 9, 3340 a 0,346, Acconero, J. Celman 31: n. 15, 7040 a 0,39; novtos. 7, 2350 a 0,42; v. 6, 1940 a 0,39. Antiquera, R. Cuarto 29: n. 12, 4550 a 0,40. Leytman, Uruguay 30: tern. 15, 2900 a 0,40; tern. 6, 1560 a 0,346; 9, 2030 a 0,39. Revello, Sta. Fe 35: v. 11, 4140 a 0,276; novtos. 12, 4370 a 0,366; vaq. 5, 1360 a 0,37. Leone, A. Italia 25: n. 25, 10.800 a 0,40. Mogul, A. Italia 30: novtos. 10, 3000 a 0,446; 13, 5260 a 0,396; tern. 5, 1420 a 0,466. Mogul, A. Italia 39: novtos. 13, 3600 a 0,436; vaq. 9, 2400 a 0,46; novtos. 17, 4350 a 0,452. Osella, J. Celman 35: novtos, 10, 3900 a 0,402; 16, 5330 a 0,426; novtos. 5, 1540 a 0,46. Toselli, J. Celman 43: tern. 21, 5280 k., a $ 0,45; novtos. 22, 6680 a 0,436. Foutich, C. Brown 35: novtos. 10, 3600 a 0,418; 11, 3800 a 0,415; novtos. 7, 2670 a 0,40; vaq. 7, 2200 a 0,418.

Castellan y Cía. — Otero, A. Alsina 53: n. 53, 25.390 k., a $ 0,396.

Colombo y Magliano. — Salvador, Roberts 82: tern. 16, 3240 k., a $ 0,518; 10, 2540 a 0,496; 51, 11.870 a 0,458; novtos. 5, 1450 a 0,42. Caralegno, Winifreda 35: tern. 10, 2080 a 0,526; 16, 3820 a 0,43. Zanarbide, Winifreda 30: vaq. 17, 5430 a 0,44; v. 7, 3720 a 0,326. Anton, Winifreda 87: novtos. 13, 4870 a 0,418; 10, 3390 a 0,436; vaq. 12, 4160 a 0,406. Alonso, Roberts 21: v. 21, 11.160 a 0,23. Baudino, S. Martín 35: novtos. 12, 3170 a 0,47; 13, 4080 a 0,445; 8, 1960 a 0,44.

Córdoba Hijos. — Garcia, G. Villegas 32: novtos. 11, 3380 k., a $ 0,456; tern. 6, 1470 a 0,48; n. 10, 3910 a 0,40. Rodríguez, 25 de Mayo 26: n. 19, 8170 a 0,402. García, Pampa 24: n. 22, 12.800 a 0,386. Rodríguez, Pehuajó 28: n. 23, 9380 a 0,406. Medice, Chivilcoy 25: v. 7, a 0,21.

Crouzel J. y Cía. — Pereyra, E. Castex 28: n. 24, 10.320 k., a $ 0,40. Manzo, Sta. Fe 35: n. 10, 3680 k., a 0,382; 7, 2090 a 0,40. Sola, G. Roca 35: novtos. 11, 4300 a 0,422; 5, 1460 a 0,46; 5, 1390

Pedro D. Duhalde y Cía.

EN PEHUAJO, F.C.O. y Pcial.

2000 VACUNOS

MAÑANA SABADO 25 (13 hs.)

Incluso: 350 novillos Shorthorn de 12 a 14 meses muy buena clase y estado. Informes: En n|escritorios en Pehuajó, F.C.O. y Pcial. U. T. 220, y en Buenos Aires, Avda. Pte. R. Sáenz Peña 501. U. T. 33 Avda. 7430.

SARRACINO y Cía.

Casa Central: Lobos, F. C. Sud

En Las Heras, F. C. Sud

(Por Once).

El **sábado 25 de agosto**, a las 13 horas. **350 vacunos.** Detalle: 180 novillitos, 10|12|14 meses, muy b|clase, b|estado, en lotes de marca líquida; 60 vaquillonas, 10|12|14 meses, b|clase, b|estado, invernada; 50 vacas y vaquillonas, gordas y carne gorda; 15 vacas b|clase, b|estado, con 15 terneros al pie; 30 vacas invernada. Comisión 2 o|o a cada parte. Trenes de Once a las 5.55, 9.35 u 11.25, regresando en la tarde. Mayores informes, dirigirse a nuestro representante en Las Heras, Sr. Francisco Valerga o a nuestro escritorio central en Lobos, U. T. 15.— Sarracino y Cía. 05874 v.24

RAUL P. ARNAUDE y Hnos.

EN HUANGUELEN, FF. CC. S. y R.P.B.

1.300 VACUNOS

Shorthorn, A. Angus y Hereford

Entrando: 800 vacas NUEVAS y vaquillonas, con y sin cría, vientres de gran calidad, marca líquida de importantes establecimientos; 350 novillos de 1, 1 1|2 y 2 años, muy buena clase y estado; resto abasto y plaza.

500 LANARES, Lincoln y cruza

EL DOMINGO 26 DE AGOSTO, a las 14 horas, en nuestras instalaciones

INFORMES: Casa Central LAPRIDA, U. T. 32 ó HUANGUELEN, U. T. 36.

05788 v.24 RAUL P. ARNAUDE y Hnos.

VILLACAMPA & HANSEN

EN NAVARRO - F. C. S. y C. G. B. A. HOY VIERNES 24, a las 13 hs.

1200 VACUNOS — Incluso: 440 novillos; 300 vaquillonas tamberas; muy buena clase, en lotes de marca líquida

30°. **REMATE FERIA.** — Detalle: 440 novillos, de 1 a 2 años, b|mest. Shorthorn, en lotes de marca líquida; 300 vaquillonas Shorthorn Lechero, incluso 50 preñadas adelantadas; 360 vacas nuevas sec. y serv., con cría al pie para invernada, incluso gordo p. abasto y plaza. —Cómodos embarques por FF. CC. Sud, C.G.B.A., Oeste, Midland y Pac... — Personal competente para embarques y arreos. — Más informes en nuestro escritorio en NAVARRO, U. T. 41. 5731 v.24 VILLACAMPA & HANSEN

SALABERRY, BERCETCHE & Cía. S.A.

EN BOLIVAR, F.C.S. — 1.000 Vacunos — EL MARTES 28

EN TAPALQUE, F.C.S. — 1.000 Vacunos — EL JUEVES 30

EN DOLORES, F.C.S. - 1.000 Vacunos - EL SABADO 1° Sept.

Informes a n|casa, Defensa 188, Bs. As. - U. T. 33-3976. 06180 v. 24

J. M. MENDEZ & Cía.

En CATRILO — EL MARTES 28 — 14 hs.

REMATE ESPECIAL

2.400 NOVILLOS SHORTHORN

DETALLE

200 de 2 años, gran clase y est., m|l., de Severo Lanz; 160 de 2 años, gran clase y b|est., m|l., de Salustiano Lanz; 300 de 2 1|2 años, gran clase y b|est., consignación de Ruiz Pérez y Cía.; 50 de 2 años, muy b|clase y gran est., s|marca; 600 de 1 1|4 años, excepcionales en clase y gran est., m|l., de Severo Lanz; 200 de 1 2|15 meses, excepcionales en clase y gran est., m|l., de Salustiano Lanz; 120 de 15|16 meses, excepcionales en clase y gran est., m|l., de María B. de Blanco; 80 de 1 1|2 años, muy especiales en clase y gran est., m|l., de Vda. de Urcola e hija; 60 de 14|15 meses, excepcionales en clase y gran est., m|l., de Celestino Cazaux; 200 de 14|18 meses, b|c. y est., s|marca; 130 de 15 meses, b|c. y est.; 100 de 15 meses, b|c. y est.; 70 de 10 meses, b|c. y est., m|l.; 100 Aberdeen Angus, de 10 meses, b|c. y est., m|l. 05792v24

SHORTHORN de "SAN JOSE"

del Sr. Jorge A. Santamarina

EN TANDIL

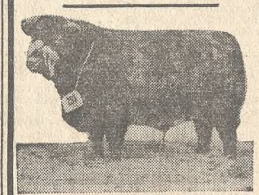

El Sábado 1° de Septiembre

200 TOROS

(60 DE PED. y 140 P. P. C.)

Criados a campo

TREN: De Constitución el Viernes 31 de Agosto a las 21.10. Regreso el día del remate a las 23.55 desde Balcarce, a donde serán trasladados en automóvil. De Tandil el domingo a las 3.35 o lunes 3 a las 0.15 que llegan a Plaza a las 18.42 y 8.15.

Sucesores de Brivio & Cía.

S. R. L. — Cap. $ 150.000

9 de Julio 629, Tandil - U. T. 65

5595 v.25

BRAVO & CASTRO

En Victorica, F. C. O.—

1000 VACUNOS

500 LANARES

El **sábado 25 de agosto**, a las 12 y 30 horas. 05163 v.24

En General Pico, F. C. O.—

750 VACUNOS

El **miércoles 29 de agosto**, a las 10 hs. 05951 v.28

En Quemú Quemú, F. C. O.

El **viernes 31 de agosto**, a las 10 horas. 06145 v.30

LOPEZ & VALLIER

El 26 de agosto a las 13.30 hs.

EN PILAR, F. C. P.

550 VACUNOS 550

En novtos., terneros, vaq. de inv. gordo y vac. lecheras. U. T. 140. v. 26

JUAN M. GIGENA

800 vacunos 800

En Los Cardales, F. C. C. A.

Hoy viernes 24 de agosto, a las 14 hs. Invernada nueva en novillitos y vaquillonas, vacas con y sin cría, consumo especial y lecheras. Inf. a U. T. Los Cardales 18. Tren de Retiro a las 13 hs. —Juan M. Gigena. 33456 v.24

PEDRO y ANTONIO LANUSSE

SAN MARTIN 240 BUENOS AIRES

En LAS FLORES, F. C. S. — EL MARTES 28 DE AGOSTO

600 VACUNOS SHORTHORN, entrando 200 de cría, gran clase, m|l. de Don Constante Pazzaglia.

En BALCARCE — El Miércoles 29 de Agosto — REMATE FERIA

En Bna. Esperanza — El Sábado 1o. de Septiembre — Remate Feria

Mayores informes en n|escritorios en ésta, o en nuestras agencias regionales. 06166 v. 24 PEDRO Y ANTONIO LANUSSE

SOCIEDAD RURAL VENADO TUERTO

9a. Exposición Ganadera, Agrícola e Industrial

INAUGURACION: Sábado 8 de Septiembre de 1945

178 Toros de pedigree y p. p. c.: Shorthorn, Aberdeen Angus, Hereford.
9 Vacas de pedigree Shorthorn, con cría
10 Vacas p. p. c. Holando-Argentino, servidas
7 Yeguarizos: S. P. C. Criolla, Percherón y Percherón-Postier.
89 Lanares de pedigree y p. p. c.: Hampshire Down, Lincoln, Corriedale, Shropshire Down, Romney Marsh.
1 Caprino Anglo Nubian
178 Cerdos de pedigree, Duroc Jersey y Poland China
364 Aves (Pavos y Gallináceas).

VENTAS: Sábado 8 de Septiembre, a las 16 horas: Pavos y Gallináceas; Domingo 9, a las 9 horas: Lanares, cont. Aves; a las 14 horas: Cerdos, cont. remanentes Lanares y Aves; Lunes 10, a las 9 horas: Equinos, cont. remanentes días anteriores; a las 14 horas: Bovinos de todas las razas; Martes 11, a las 9 horas. Continuación remanentes.

Informes: Casilla Correo 35 - U. T. 1420 - Venado Tuerto. 6154 v. 24

VIRGILIO GADDI & Cía.

EN EL TRIGO (F. C. Pcial.) - EL DOMINGO 26

HACIENDAS GENERALES

incluso: 100 cerdos b|inv. y 100 lanares v.24

BOYLE Hnos.

EN VENADO TUERTO

ESPECIAL DE YEGUARIZOS Y ARTICULOS RURALES

EL SABADO 25 DE AGOSTO

Empezando a las 10 horas con muchos artículos rurales incluso alambre liso, púa y tejido, zinc, caños, postes, arados, rastras, maquinarias, etc., para continuar a las 14 horas con

250 YEGUARIZOS

Mansos y chúcaros de distintos tipos de marcas conocidas y recomendables. — Más datos a n|escritorio. U. T. 1564.

5875 v.24 BOYLE Hnos.

SOCIEDAD RURAL DE RIO CUARTO

XI EXPOSICION GANADERA

INAUGURACION: SABADO 1o. de Septiembre, a las 15 horas

DETALLE DE PRODUCTOS

368 Reproductores Bovinos **156** Ovinos
57 Vaquillonas **75** Porcinos
15 Equinos **227** Aves

DE LAS SIGUIENTES RAZAS

Shorthorn - Aberdeen Angus - Holando Argentino - Hereford - de pedigree a galpón y corral y puro por cruza - Percherón Postier - Auxetana - Hampshire Down - Lincoln - Merino - Corriedale - Romney Marsh - Duroc Jersey - Poland China - de pedigree - Plymouth Rock Barataráz - Rhode Island Red - Leghorn Blanca - Orpington Leonada - Susex Armiñada - Mammouth Bronce. y otras.

Informes: En nuestro escritorio Alvear No. 1000 U. T. 857, Río Cuarto.

05727 v.24

VALENZUELA y BIBILONI

Soc. Resp. Ltda. — Capital $ 100.000.—

REMATE ESPECIAL DE INVERNADA

En el MERCADO DE ETCHEVERRY (La Plata)

Con FF.CC. Provincial, Cía. General y Sud con Oeste

MAÑANA SABADO 25 DE AGOSTO, a las 10 horas

2500 VACUNOS, mayoría marca líquida. Venta al bulto. Embarques inmediatos.

Informes: La Plata, calle 47 No. 788, U. T. Rocha 3690. v.25

CASA VALLERGA GORTARI de VIEYTES, ARRESE y Cía.

En Carlos Tejedor, F.C.O. y Cía. Gral. — El sábado 25 de agosto (Hs. 14)

1200 VACUNOS, entrando 90 vaq. Short., 2 y 2 1|2 años, preñadas, h|tamberas; resto buenos lotes de novillos y novtos. de invernada, vacas secas y c|cría, vaq. y hacienda gorda p|abasto y plaza. 5843.v. 24

Enrique Yaniz

Defensa 188 U. T. 33 Av. 6691

CARMEN DE ARECO — MAÑANA SABADO 25

1.400 VACUNOS

en invernada, cría y consumo, destacando: 350 novillos Shorthorn, 1 a 2 años; 420 vaquillonas, 1 a 2 1|2 años y buenos lotes de vacas con y sin cría.

A las 14 horas, en mis inst. s|Ruta N° 7 (totalmente pavimentada) altura Km. 138. 06182 v.24 ENRIQUE YANIZ

JOSE C. ALBARELLO

En BLAQUIER, F. C. P. — EL LUNES 27 (14 hs.)

1000 VACUNOS: entrando 300 gordos, 500 Novillos Shorthorn de 12|14, 16|18 y 22 meses, en lotes de m|liq., incluso 150 excepcionales de Ambrosio Saini y 100 de Grillo e Hijos, resto vacas, vaq., con y sin cría de invernada. 06008v. 26

SOCIEDAD RURAL VENADO TUERTO

9a. Exposición Ganadera, Agrícola e Industrial

INAUGURACION: Sábado 8 de Septiembre de 1945

178 Toros de pedigree y p. p. c.: Shorthorn, Aberdeen Angus, Hereford.
9 Vacas de pedigree Shorthorn, con cría
10 Vacas p. p. c. Holando-Argentino, servidas
7 Yeguarizos: S. P. C. Criolla, Percherón y Percherón-Postier.
89 Lanares de pedigree y p. p. c.: Hampshire Down, Lincoln, Corriedale, Shropshire Down, Romney Marsh.
1 Caprino Anglo Nubian
178 Cerdos de pedigree, Duroc Jersey y Poland China
364 Aves (Pavos y Gallináceas).

VENTAS: Sábado 8 de Septiembre, a las 16 horas: Pavos y Gallináceas; Domingo 9, a las 9 horas: Lanares, cont. Aves; a las 14 horas: Cerdos, cont. remanentes Lanares y Aves; Lunes 10, a las 9 horas: Equinos, cont. remanentes días anteriores; a las 14 horas: Bovinos de todas las razas; Martes 11, a las 9 horas. Continuación remanentes.

Informes: Casilla Correo 35 - U. T. 1420 - Venado Tuerto. 6154 v. 24

FISCHENICH, GIACOMA y Cía.

EN PERGAMINO, F. C. C. A. y C. G. B. A.

El Domingo 26 de Agosto, a las 14 horas (aunque llueva)

1.100 vacunos

250 Novillos Shorthorn, de 1 1|2 a 2 1|2 años, buena clase y estado.
50 VACAS HEREFORD MUY B|CLASE, GRAN ESTADO SERVIDAS con 50 terneros especiales al pie de las madres.
175 Vacas Shorthorn, buena y muy buena clase y estado, con 175 terneros al pie de las madres.
150 Vacas y vaquillonas Shorthorn, buena clase y estado, servidas.
250 Vacunos gordos, de abasto y plaza.

Más datos en nuestro escr. Merced 1004. — U. T. 18 Pergamino. v.25

JOSE C. ALBARELLO

En BLAQUIER, F. C. P. — EL LUNES 27 (14 hs.)

1000 VACUNOS: entrando 300 gordos, 500 Novillos Shorthorn de 12|14, 16|18 y 22 meses, en lotes de m|liq., incluso 150 excepcionales de Ambrosio Saini y 100 de Grillo e Hijos, resto vacas, vaq., con y sin cría de invernada. 06008v. 26

SUC. MATIAS ANSAÑO

En Marcos Paz, F. C. S. y O. y C. G. B. A.

600 vacunos 600

Hoy viernes, a las 14 h. Incluso buenos lotes de novtos. y vaq. m|l., buen consumo, vacas c. y sin cría y vacunos varios; 25 yeguarizos de tiro y silla, entre ellos excepcionales del Sr. José Dulo; máquinas y materiales rurales. Datos: U. T. 53 (esc.) y 109 (local feria).

06054 v.24

TEIGEIRO, SIMIONATI & Cía.

32 REMATE FERIA

MACKENNA, F. C. P.

ANOTADOS INCLUSO

700 VACUNOS gordos, entrando buenos lotes de novillos, vacas, vaquillonas y terneros.

MAÑANA

Mackenna U. T. 19 v.24 TUCUMAN 141 31-3510

EMILIO BURGWARDT

De la Corporación de Rematadores

966a. feria en Longchamps.—

Hacienda general, gordo, porcinos, etc. El sábado 25, a las 14 hs. Datos: Sarmiento 341. U. T. 32-2222. 05975 v.25

VALENZUELA y BIBILONI

Soc. Resp. Ltda. — Capital $ 100.000.—

REMATE ESPECIAL DE INVERNADA

En el MERCADO DE ETCHEVERRY (La Plata)

Con FF.CC. Provincial, Cía. General y Sud con Oeste

MAÑANA SABADO 25 DE AGOSTO, a las 10 horas

2500 VACUNOS, mayoría marca líquida. Venta al bulto. Embarques inmediatos.

Informes: La Plata, calle 47 No. 788, U. T. Rocha 3690. v.25

REMATES - FERIAS

GANADOS

PEDRO Y ANTONIO LANUSSE

Part. en Huinca Renancó, 123 vacas a $ 120 y 90 vacas c|c, a $ 92 c|u. En Lapridá, 70 terneros m. y h. a $ 67. En Buena Esperanza, 18 vacas c|4.240 kg. a $ 0.31 k. v. Total, $ 34.069.

HEGUY, PEZZALI & Cía. S. R. L.

Part. Suc. Intendente Alvear, al Frigorífico Wilson & Cía.: 105 hcv. c|57.800 ks. a $ 0.3843 k. v. Total, $ 22.211.

VALLERGA FERRO & Cía. S. R. L.

677o. R. F. en Chivilcoy, F. C. O., el 15 cts. Vac., $ 0.24 a 0.3460; vaq., $ 0.32 a 0.38; nov., $ 0.35 a 0.3560; novtos., $ 0.3520 a 0.3380; ineros., $ 0.3640 a 0.4350; cerdos, $ 0.2715. Inverneda: Vac., $ 90 a 147; vaq., $ 75 a 116; vaq. c|serv., $ 138 a 180; nov., $ 114,50 a 134,50; novtos., $ 74 a 104; ineros., $ 147 a 55; vac. c|c., 1 g. p., $ 63 a 130; ineros., $ 53 a 70. Total: 813 vacunos, $ 90.688. Prom., $ 111,52.

DOMINGO y EMILIO JAUREGUI S. R. L.

Partic. en General Pirán, 270 terneros a $ 82 c|u. $ 22.140.

BRAVO y CASTRO

R. F. en Cnel. Hilario Lagos el 10 del cte. Vac. g., 0.2250 a 0.2775; vaq. g., 0.2825 a 0.3350; nov. g., 0.32 a 0.33; terneros g., 0.3610 a 0.37. Total: 813 vacunos, 15 a 18 m., 107 a 120; id. 10 a 12 m., 92 a 104; vac. c|c, al pie, 84 a 105. Total, $70.434.

ASOCIACION CRIADORES DE ROMNEY MARSH

PRIMER DIA DE VENTAS EN PALERMO

137 REPRODUCTORES EN $ 200.000

TERMINO MEDIO $ 1.470

HOY 10 HORAS SIGUEN LOS REMATES

VACUNAS "PASTEUR"

CARBUNCLO — LA VACUNA DE CONFIANZA — PRIMERA EN EL PAIS — RESPALDA SU PRESTIGIO: MAS DE 75 MILLONES

MANCHA — TERNEROS — PROTECCION DEFINITIVA — PARA LANARES — PRE VIENE ADEMAS LA: GANGRENA GAIEOSA — LA VACUNA MIXTA INFALIBLE

BRUCELOSIS — (ABORTO CONTAGIOSO) — "CEPA 19" — UNICA DE RESULTADO OFICIALMENTE RECONOCIDO — ASEGURA MAXIMO DE CRIAS

DE ANIMALES INMUNIZADOS

LAS DE MAYOR EFICACIA

INSTITUTO PASTEUR - CHAMBERLAND

FUNDADO EN EL AÑO 1898

PRODUCTOS VETERINARIOS

— U.T. 44-JUNCAL-0029 —

Santa Fe 2858 Buenos Aires

FLUIDO CALEDONIA

PREVIENE Y CURA LA SARNA

Limpia, desinfecta y cura las heridas.

Importado de Inglaterra. En tambores de 9½, 20 y 200 lts. En venta en todas las buenas casas de ramos generales.

BUCHANAN, MILNE & Cía. SOC. DE RESP. LTDA. — CAPITAL $ 1.125.000 m|n.

Av. Roque Sáenz Peña 832 Buenos Aires

---

a 0,472; novtos. 8, 3140 a 0,432. Turinatti, Sta. Fe 25: 1, 5, 2010 k., a 0,30.

Crespo y Rodríguez. — Crespo, Pellegrini 48: n. 24, 10.260 k., a $ 0,406; 10, 4660 a 0,388; 14, 6600 a 0,38. Brandia, Rosario 53: v. 11, 5390 a 0,342; n. 15, 6410 a 0,408; novtos. 6, 2070 a 0,438; n. 19, 9600 a 0,388. García, C. Casares 36: novtos. 10, 2530 a 0,412; 17, 4350 a 0,386; terns. 7, 1500 a 0,424. Riscosa, Pampa 32: terns. 7, 1500 a 0,424. Riscosa, Pampa 32: n. 15, 6160 a 0,41; 13, 552 0s a 0,406. Ranholz, Pampa 35: novtos. 10, 3910 a 0,426; novtos. 12, 4220 a 0,42; 13, a 0,436. **Chimandegny, Caffaro y Cía.** — Giorgi, R. Cuarto 33: novtos. 33, 13.000 k., a $ 0,416. Biole, R. Cuarto 34: novtos. 18, 6820 a 0,416; n. 10, 4040 a 0,41; 8, 2430 a 0,39. Ferreira, Sta. Fe 45: tern. 24, 430 0s. a 0,42; novtos. 8, 2010 a 0,41; vaq. 5, 1320 k., a 0,41.

Debesa C. — Puchen, Ceballos 22: toros 10, 6600 k. a $ 0,33; v. 12, 5670 a 0,298. **Devoto T. y Cía. Ltda.** — Arbo, A. Itaha 35: novtos. 10, 3180 k., a $ 0,448; 5, 1680 a 0,418; tern. 5, 1390 a 0,46. Unzueta, S. Martín 30: novtos. 10, 3780 a 0,42; n. 10, 4230 a 0,406; 6, 2880 a 0,388. Meinet, Sta. Fe 22: n. 12, 4580 a 0,404; 5, 1800 k., a $ 0,36.

Erreca Hnos. — Cecchi, Rosales 29: novtos. 13, 5320 k., a $ 0,40; 13, 4570 a 0,428. Osinalde, G. Dorrego 33: novtos. 10, 3470 a 0,436; n. 5, 2300 a 0,384; vaq. 10, 3470 a 0,436; n. 5, 2300 a 0,384; vaq. 6, 1910 a 0,478. Goicochea, Rosales 6: n. 5, 2320 a 0,368. Goicochea, Rosales 6: n. 6, 3560 k., a 0,368.

Estremé Hnos. — Mongular, G. Roca 26: n. 26, 11.050 k., a 0,402.

Etcheverry y Cía. — Arteaga, Q. Quemú 46: n. 20, 9130 k., a 0,392; 26 a 0,38.

Etchegaray, Leizaso y Cía. — Izquierdo, Colón 33: novtos. 8, 2640 k., a $ 0,39; vaq. 14, 3270 a 0,37; tern. 8, 1630 a 0,39. Mandié, Caseros 35: tern. 20, 4370 a 0,50; vaq. 13, 4260 a 0,40. Danessa, Bolívar 29: n. 11, 5150 a 0,392; vaq. 7, 2070 a 0,47; tern. 14, 3450 a 0,476; vaq. 5, 1490 a 0,43.

Fagés Hnos. y Cía. — Ditri, Chivilcoy 12: v. 12, 5250 k., a $ 0,28.

Fourcade F. y Cía. — Pariani, Córdoba 43: vaq. 35, 9450 k., a $ 0,43; tern. 10, 2160 k., a $ 0,50.

Fraguglia Pi Puig y Cía. — La Algarrobal, M. Nievas 30: n. 30, 13.180 k., a $ 0,38. García, Tandil 39: n. 18.590 a 0,392.

Gaddi V. y Cía. — Gómez, Patricios 21: n. 21, 9505 k., a $ 0,39.

Genta P. y Cía. — Flores, Mayer 65: tern. 17, 6740 k., a $ 0,40; n. 22, 9450 a 0,40; novtos. 12, 3870 k., a 0,44.

Gibson Hnos. — Debaisieux, Caseros 58: n. 58, 30.020 k., a $ 0,392.

Gioja y Cía. — Duhart, Saladillo 38: tern. 21, 4620 k., a $ 0,46; 17, 4190 a 0,43.

Goñi Ig. y Hnos. Ltda. — Goñi, M. Canè 32: vaq. 21, 7090 k., a 0,43; 11, 4150 a 0,40. Matilla, Agustoni 21: n. 13, 6130 a 0,392; 7, 4340 a 0,368.

Granaz S. A. C. y F. — Beltramino, Araoz 40: novtos. 10, 4290 k., a 0,406; novtos. 14, 3800 a 0,446. Ghisio, L. Alvear 39: vaq. 15, 5140 k., a 0,476.

Heguy, Pezzali y Cía. — Conchez, P. Centrla 48: v. 21, 4530 k., a $ 0,362; vaq. 14, 5320 a 0,37; Salva, Vértiz 10: toros 10, 6820 a 0,336. Ribotta, Alvear 12: v. 12, 6110 a 0,326. Sale, Rivadavia 30: novtos. 9, 3550 a 0,42; vaq. 5, 1500 a 0,456; 5, 1770 k., a 0,432.

Hijos de Miguel Castellár y Cía. — Giorno, P. Central 28: n. 10, 5620 a 0,38; 18, 8880 a 0,396. González, Q. Quemú 27: 12, 6300 a 0,38; 13, 6760 a 0,386. Fava, Q. Quemú 28: n. 15, 7250 a 0,382; 13, 5940 a 0,386. Blanco, P. Central 10: toros 10, 7170 a 0,338. Larín, P. Central 41: n. 10, 4140 a 0,402; novtos. 10, 3850 a 0,412. Rojo, P. Central 44: 10, 2740 a 0,446; vaq. 11, 3330 a 0,442; 11, 2980 a 0,472; tern. 10, 2310 k., a 0,48.

Iriart A. y Cía. — Gatti, Chivilcoy 66: n. 15, 7480 k., a $ 0,392; 40, 21.080 a 0,386; 11, 6340 k., a 0,37.

Julianelli, Arhex, Oroquieta y Cía. — Pérez, Azul 30: novtos. 21, 7460 k., a $ 0,394; v. 6, 2390 a 0,15. Pérez, Azul 30: novtos. 22, 8300 a 0,424; 8, 2980 a 0,398. Irigoyen, Azul 27: n. 12, 5500 a 0,392; 15, 7560 a 0,382. Moschini, Azul 35: novtos. 22, 7940 a 0,418; 9, 3310 a 0,408. Huarte, Azul 32: n. 10, 4380 a 0,406; 10, 4440 a 0,414; 11, 4500 a 0,416. Rossi, Azul 33: novtos. 15, 5080 a 0,40; novtos. 9, 2600 a 0,438. Bilbao, Villegas 52: n. 20, 8320 a 0,396; 32, 13.450 a 0,418. Mendivil, Azul 30: v. 9, 3700 a 0,38; 7, 2260 a 0,24; vaq. 6, 1430 a 0,398.

Kelly, Monteverde y Cía. — Sauze, Villegas 23: novillos 23, 11.350 k., a $ 0,392.

Labiano, Ibarra y Cía. — La Armonía, C. Barón 10: novtos. 5, 1800 k., a $ 0,386.

Lanusse P. y A. — Tirante, G. Roca 46: tern. 10, 2150 k., a $ 0,514; 8, 2070 a 0,482; 10, 2200 a 0,496; novtos. 7, 2050 a 0,44; vaq. 5, 1620 a 0,436. Borga, S. Martín 37: tern. 12, 2250 a 0,46; 9, 1670 a 0,476; 6, 3340 a 0,428; 14, 3100 a 0,454; 12, 2740 a 0,446; novtos. 8, 2260 a 0,42; vaq. 12, 3150 a 0,442; 7, 1980 a 0,414; n. 12, 4350 a 0,39. Guglielmone, S. Fe 96: tern. 10, 1740 a 0,472; 11, 2280 a 0,462; 12, 2600 a 0,512; 12, 2600 a 0,48; 12, 2850 a 0,468; 14, 2930 a 0,44; 13, 2900 a 0,432; 12, 2920 a 0,43. Coppo, M. Mayor 30: vaq. 10, 4060 a 0,396; n. 10, 4070 a 0,40; 8, 3030 a 0,40. Isaacson, S. Fe 30: n. 10, 460 0s 0,354; vaq. 6, 2400 a 0,36; n. 6, 2540 a 0,36. Bertoni, S. Fe 19: 10, 4540 a 0,388; 9, 3630 a 0,408. Tirante, G. Roca 76: vaq. 10, 2920 a 0,462; 8, 2050 a 0,475; novtos. 5, 1480 a 0,495; tern. 9, 2000 a 0,50; 10, 2130 a 0,55; n. 10, 4100 a 0,42; 10, 4310 a 0,404; 9, 4150 a 0,408. S. Paula, Villegas 102: n. 15, 5970 a 0,408; 14, 6950 a 0,40; 24, 12.430 a 0,398; 23, 11.740 a 0,40; 12, 6240 a 0,392; 14, 6980 a 0,398. Gallo, S. Justo 30: tern. 6, 1150 a 0,44; 7, 1730 a 0,45; vaq. 5, 1730 a 0,42; novtos. 6, 1890 a 0,406. Bertone, S. Fe 45: n. 6, 2480 a 0,382; 8, 3840 a 0,37; v. 8, 3400 a 0,338. Borgogno, S. Fe 28: vaq. 7, 1910 a 0,428; 5, 1600 a 0,414; 5, 1780 a 0,37; v. 5, 2470 a 0,358.

La Agríc. Gan. S. A. — Sarasola, Tandil 25: n. 25, 12.150 k., a $ 0,39. Aguirre, Necochea 34: novtos. 6, 2000 a 0,378; 8, 2540 a 0,418; tern. 7, 1720 k., a 0,45; tern. 6, 1320 a 0,476.

Marcos, Catoggio y Cía. — Bataglia, Q. Quemú 24: n. 10, 4300 k., a $ 0,41; 14, 6620 a 0,396. Ramos, Q. Quemú 45: tern. 10, 2440 a 0,506; vaq. 21, 5870 a 0,486; novtos. 12, 3780 a 0,456. Bracazone, Casares 29: 11, 4700 a 0,42; n. 11, 4700 a 0,406; novtos. 5, 1800 a 0,41.

Martínez Barnés Pedro S. A. — Novoa, Olavarría 32: vaq. 20, 551 0k., a $ 0,486. Schteimberg, C. Casares 22: novtos. 13, 3490 a 0,44; vaq. 5, 1280 a 0,465. Schteimberg, C. Casares 22: tern. 12, 2960 a 0,516; vaq. 8, 2050 a 0,456. Sicilia, Tandil 14: v. 9, 4450 a 0,314; tern. 5, 1310 a 0,456 y Mazzino, Montarcé y Cía. Sarasola, G. Pico 32: novtos. 17, 6620 k., a $ 0,416; 14, 5000 a 0,426. Giuli, Pellegrini 24: n. 18, 6820 a 0,386; 6, 3130 a 0,40. Campodónico, T. Lanús 23: 13, 6770 a 0,39; 8, 4350 a 0,378. Campodónico, Pellegrini 23: 10, 5570 a 0,386; 9, 5230 a 0,366. Campodónico, Pellegrini 25: vaq. 12, 3420 a 0,426; tern. 20, 5150 a 0,494. Herrero, Thompson 10: v. 10, 5740 a 0,336. Bilbao, T. Lauquen 26: 10, 5420 a 0,338; 12, 5360 a 0,348. Herrero, Pellegrini 12: v. 6, 3370 a 0,30; n. 6, 2600 a 0,366.

Méndez J. M. y Cía. — Azumendi, Q. Quemú 71: v. 15, 6060 k., a $ 0,386; vaq. 12, 4510 a 0,406; 12, 3370 a 0,486; novtos. 6, 1740 a 0,486; vaq. 15, 3610 a 0,532; novillitos 6, 1830 a 0,47.

Mendezca S. A. — Baratocbal, Lobería 24: tern. 13, 3020 k., a $ 0,45; 8, 1530 a 0,492. Baratocbal, Lobería 16: 6, 1220 a 0,492; 6, 1340 a 0,46.

Oraizagzurre A. Ambrosino, S. Francisco 31: n. 24, 9880 kilos a pesos 0,40.

Palamidessi, Corneille y Cía. — Baldini, Azul 24: 13, 5930 k., a $ 0,382; vaq. 5, 2170 a 0,36.

Pastore y Cía. — Pussetto, S. Martín 27: n. 10, 4280 k., a $ 0,396; 6, 2330 a 0,406. Pussetto, S. Martín 37: novtos. 10, 2760 a 0,446; tern. 5, 1030 a 0,466; vaq. 10, 3240 a 0,47. Trepat, S. Pedro 19: tern. 37, 7290 a 0,456; 23, 4560 a 0,422; 9, 2080 a 0,402.

Perrone y Cía. — S. Juan, Pellegrini 31: vaq. 18, 5350 a 0,452; n. 8, 3160 a 0,40.

Portalis M. — Grisanti, Río Cuarto 48: tern. 12, 2500 k., a $ 0,466; 13, 3250 a 0,44; novtos. 12, 3130 a 0,442; vaq. 11, 3080 a 0,43. Fons, C. Casares 37: tern. 17, 3840 a 0,456; 15, 3230 a 0,48. Núñez, Las Colonias 25: novtos. 10, 3830 a 0,406; vaq. 8, 2250 a 0,43; novtos. 8, 1740 a 0,46. Mondino, Castellanos 40: n. 40, 16.170 a 0,356.

Pryor e Hijo. — Duggan, Lincoln 24: vaq. 17, 5580 a 0,392; v. 9, 4270 a 0,38; Inchausp, Peruano 26: n. 11, 4440 a 0,33. Cristóbal 35: tern. 18, 4250 k., a $ 0,448; 17, 3300 a 0,42.

Rimaldi A. — Santiago, E. Ríos 35: tern. 10, 1580 k., a $ 0,372; 6, 1030 a 0,36; tern. 6, 1000 a 0,41; 5, 1070 a 0,416.

Rivera A. C. y Cía. — Erite, Ceballos 35: tern. 17, 4030 k., a $ 0,50; vaq. 12, 3720 a 0,45; novtos. 6, 1770 a 0,456. Selto, G. Pico 25: n. 25, 10.970 a 0,39. Gilotto, Vértiz 21: v. 10, 4600 a 0,35; toros 6, 4230 a 0,33. Gilotto, A. Italia 30: vaq. 12, 3470 a 0,43; novtos. 9, 2760 k., a 0,47; vacas 6, 2490 a 0,386.

Roccatagliata R. A. y Cía. — Roccatagliata, S. Rosa 56: n. 52, 21.870 a 0,396.

Rodríguez Hnos. — Cía. — Chiaverini, Luigi 28: n. 12, 3080 k., a $ 0,432; n. 5, 1830 a 0,426.

Salcés y Tellechea S. A. — S. Juan, Pellegrini 10: toros 10, 7370 k., a $ 0,334. Morcaida, Pellegrini 26: n. 14, 6440 a 0,388; novtos. 11, 4650 a 0,408.

Salaberry, Berchetche y Cía. S. A. — Bacci, Unión 35: novtos. 12, 3600 k., a 0,444; 13, 3610 a 0,426; 6, 2080 a 0,408. Bacaou, C. Tejedor 66: n. 30, 15.200 a 0,388; 12, 5600 a 0,388; 13, 7250 a 0,374; 10, 5350 a 0,382. El Cortijo, Bragadó 70: vaq. 11, 3310 a 0,408; 14, 4170 a 0,41; 12, 3350 a 0,424; 15, 4890 a 0,404; 18, 5350 a 0,412. Delclaux, C. Tejedor 12: v. 12, 7200 a 0,336. Zurdo, C. Tejedor 21: 10, 5520 a 0,328; 6, 3260 a 0,338. Martínez, C. Tejedor 12: 12, 6190 a 0,346. Ayazzi, S. Martín 31: n. 5, 2140 a 0,38; 6, 2730 a 0,36; vaq. 8, 3500 a 0,37. Rosetto, Unión 28: novtos. 7, 2650 a 0,358; n. 9, 3810 a 0,388. Delclaux, C. Tejedor 3: v. 7, 4410 a 0,336. Cordoni, Sulpacha 25: vaq. 12, 4800 a 0,38; novtos. 9, 1930 a 0,406; n. 7, 3140 a 0,394. Tibaldi, S. Martín 28: v. 5, 1890 a 0,39; novtos. 7, 2530 a 0,408; n. 6, 2420 a 0,408. Santia, S. A. de Giles 21: novtos. 5, 1400 a 0,444; vaq. 7, 1770 a 0,38; novillitos 6, 1750 a 0,458.

Serantes, Caimi y Cía. — Alfonso, 6 de Septiembre 13: novtos. 11, 3810 k., a $ 0,40. Bardas - Goglino, Giménez y Cía. — Vicentini, S. Fe 22: vaq. 10, 3250 k., a $ 0,386; n. 5, 1040 a 0,346. Vicentini, S. Fe 31: 15, 6360 a 0,376; vaq. 10, 3760 a 0,346. Cerino, 9 de Julio 54: n. 8, 4260 a 0,362; tern. 6200 a 0,42; novtos. 7, 2180 a 0,386; 5, 1400 a 0,42; tern. 7, 1030 a 0,49; 8, 1670 a 0,432. Appendino, S. Fe 22: n. 22, 10.200 a 0,386. Debino, S. Fe 20: n. 18, 7200 k., a 0,402.

Sarracino y Cía. — Savino, G. Roca 29: novillos 29, 11.900 k., a $ 0,44.

Santamarina e Hijos S. A. — Petersen, V. Prast 45: n. 10, 4700 k., a $ 0,394; 10, 3980 a 0,398. Gallo, S. Justo 30: tern. 6, 1150 a 0,44; 7, 1730 a 0,45; vaq. 5, 1730 a 0,42; novtos. 6, 1890 a 0,406. Bertone, S. Fe 45: n. 6, 2480 a 0,382; 8, 3840 a 3020 a 0,336; toros 7, 4530 a 0,36. Aldúncin, Caseros 63: n. 62, 30.850 a 0,392. Toscanini, Chivilcoy 20: tern. 5, 940 a 0,49. Gutman, S. Fe 50: 5, 860 a 0,432; 7, 1250 a 0,46

LA NACION

Pág. 22 — BUENOS AIRES, VIERNES 24 DE AGOSTO DE 1945 — Franqueo a pagar C. No. 2 — 2

LA PLATA

DOS SECRETARIOS DE LA INTERVENCIÓN HICIERON VARIAS DECLARACIONES

Los cronistas destacados en la Casa de Gobierno conversaron anoche a las 19 con el titular de la cartera de Gobierno, Dr. Ramón del Río, interrogado acerca de versiones sobre cesantías, el Dr. del Río manifestó que se ha iniciado el estudio de legajos de cada uno de los empleados a fin de comprobar las actuaciones cumplidas en el desempeño de sus tareas. Expresó que serían adoptadas medidas en contra de los funcionarios y empleados que intervinieron en actos contrarios a la soberanía popular, pero que ello no obstante; no se trata de una persecución de carácter ideológico o de disponer cesantías en masa de empleados que hubieran procedido con toda corrección. Añadió el Dr. del Río que él ha sido político militante en la provincia durante muchos años y que había tratado hombres que estaban marcados por la opinión pública como ejecutores responsables o complicados en verdaderos fraudes escandalosos. Agregó seguidamente que, del estudio de la conducta de dicho personal, iba a alcanzar también a quienes habían actuado en las municipalidades, y especialmente en la policía, porque existían numerosos comisarios y otros funcionarios policiales responsables de fraudes electorales.

Agregó el Dr. del Río que en elecciones del año 1942, en que él mismo fué candidato a intendente municipal del partido de Bahía Blanca, la policía se había complicado en defraudar la voluntad popular, impidiendo la custodia de las urnas por partidos opositores, y otras violencias. Añadió que tenía el propósito, tal como lo había manifestado también el interventor, de terminar de preparar y poner en vigor, en un plazo breve, un proyecto de escalafón y estabilidad para el personal administrativo, pues tenía el propósito el gobierno actual de asegurar la tranquilidad de los servidores honestos del Estado. Más adelante, el Dr. del Río expresó categóricamente que la intervención federal tiene el propósito de facilitar en lo posible el derecho de reunión. Al respecto, dijo que un grupo radical de Veinticinco de Mayo había solicitado permiso para realizar un acto en esa ciudad, grupo que se arrogaba el título de Junta Provisoria de la Unión Cívica Radical. Por ello, en el Ministerio no fué acordado el permiso, porque ello contraría disposiciones vigentes del Estatuto de los Partidos Políticos, que, como se sabe, declara en estado de asamblea a los partidos políticos. No obstante, dijo, se había pedido a los organizadores de ese acto que modificaran la petición, haciéndolo en forma personal, a lo que los peticionantes no accedieron. En esas circunstancias, y con el propósito de no impedir que se realizara el acto mencionado, el Gobierno había acordado la autorización, pero a nombre de las personas que integraban la referida junta.

Anticipó también el Dr. del Río que había sido autorizada la apertura de un comité del Partido Comunista en esta capital.

Por su parte, el titular de la cartera de Obras Públicas, Dr. Alfredo Busquet, también conversó con los periodistas, a quienes hizo asimismo algunas declaraciones. Después de referirse al momento político que vive el país, expresó: "Hoy estamos al final del proceso revolucionario y el pueblo debe confiar en la palabra del primer magistrado de la Nación, que en ocasión solemne ha prometido que presidirá a breve plazo elecciones libres, de donde han de surgir los gobernantes que serán la representación auténtica de la voluntad nacional.

La Unión Cívica Radical, haciendo fe a la palabra presidencial, unida y robustecida por el aporte del elemento juvenil, debe prepararse para afrontar los próximos comicios, elevando las miras para llevar a las funciones de gobierno a personas capaces y libres de sospechas. No desconozco, dijo, las necesidades de la provincia de Buenos Aires y desde el Ministerio he de dedicar toda mi atención a la solución de los problemas que sea posible encarar en el corto plazo que ha de durar mi gestión. Cuento para ello con la buena voluntad del interventor. La obra vial, la edificación escolar y hospitalaria, el suministro de agua potable a poblaciones que aun carecen de ella y otros problemas han de demandar mi particular preocupación. Agregó que los funcionarios y empleados de su dependencia que se desempeñen correctamente pueden sentirse seguros en sus puestos; sólo se les exigirá la mayor contracción al trabajo y el máximo de honradez en el desempeño de sus funciones. Terminó diciendo que su despacho será de puertas abiertas para los periodistas, cuya función de crítica apreciaba en todo su valor.

Nombramientos y cesantías

En el Ministerio de Gobierno fué designado director general de Suministros el Dr. Norberto J. Blanco, que desempeñaba anteriormente el cargo de secretario general de dicha dependencia. Además fué declarado cesante el jefe administrativo del Ministerio de Gobierno, Sr. Héctor J. Lanteri, quien hasta hace algunos días actuó como interventor en la Liga de Futbol de Bahía Blanca. Terminó diciendo el Dr. del Río que ha recibido numerosas renuncias de comisionados municipales, las que irá considerando en los días venideros.

Fué propuesto al Ministerio del Interior para subsecretario de la Secretaría de Obras Públicas el Dr. José Eduardo Picerno, y para la secretaría privada fué designado el Dr. Joaquín A. Llorens.

Visitará a Trenque Lauquen el interventor

El interventor federal, acompañado por los secretarios y otros funcionarios, se trasladará a Trenque Lauquen. Serán agasajados por las autoridades de la zona, y por el gobernador de La Pampa, habiéndose preparado un programa para ser recibidos en la localidad los restos del general Conrado Villegas.

ABOGA LA ASOCIACIÓN DEL MAGISTERIO POR LA ENSEÑANZA LAICA

La comisión central de la Asociación de Maestros de la Provincia, dió una declaración en la que reitera su opinión en favor de la enseñanza laica. Sostiene "que la escuela común, gratuita, obligatoria y laica, es de todos y para todos", y que la enseñanza de un culto determinado no condice con el régimen democrático. Agrega que la enseñanza laica sólo debe interpretarse como enseñanza imparcial, dejando a los ministros de cada culto el cumplimiento de su misión en horas que no son de clase.

Añade que la escuela laica no es la escuela sin Dios, sino la que abre sus puertas para que los ministros de cada culto completen, en materia religiosa la obra del Estado. Puntualiza, por último, que, en el año 1939 "la entidad se expidió sobre el aspecto metodológico, al decir que la enseñanza religiosa está en contradicción con los principios generales de la reforma educativa, porque en la práctica, la enseñanza del dogma católico que se imparte, es eminentemente catequista; que para este período escolar, la pedagogía de la religión adquiere, como estimulantes mucho más eficaces que las fórmulas abstractas, el ejemplo de los héroes, religiosos en su ser, en sus hechos y en sus victorias".

En consecuencia, la Asociación resolvió intensificar su acción en pro del restablecimiento integral de los principios de la ley 1420; solicitar oportunamente, ante los poderes provinciales constituídos, la derogación de la ley sancionada en 1939, que incluyó como materia de enseñanza obligatoria la religión católica; requerir a la Unión Argentina de Maestros y de las asociaciones gremiales de San Juan, Tucumán, Corrientes y Mendoza, que aboguen por la derogación de los decretos dictados últimamente, que establecieron la enseñanza religiosa en las escuelas.

Una delegación de gremios entrevistó al interventor

Una delegación de gremios obreros del Sindicato de la Carne, de la Unión Ferroviaria y de la Federación de Empleados y Obreros Telefónicos, fué recibida por el interventor, ante quien gestionaron la obtención de diversas medidas que dejaron concretadas en el petitorio siguiente:

"Prórroga del decreto sobre rebaja de alquileres; que el Gobierno tome medidas urgentes tendientes a combatir la especulación en todas sus manifestaciones y en especial el alza artificial de los precios en los artículos de primera necesidad; amplia libertad sindical y política para todas las organizaciones; estabilidad y escalafón para los obreros y empleados administrativos; jubilación para todos aquellos que realicen trabajos a destajo en dependencias públicas o estén jornalizados; subsidio del Gobierno para crear una cooperativa de consumo para todos los obreros agremiados sindicalmente de La Plata, Ensenada y Berisso; construcción de viviendas obreras por parte del Estado en los barrios suburbanos de La Plata, Ensenada y Berisso y El Dique; seguro social para todos los obreros y obreras desocupados por falta de trabajo.

El Dr. Bramuglia manifestó que iba a ocuparse con el mayor interés de tal solicitud.

Inauguróse una exposición de arte pictórico

En los salones del Museo Provincial de Bellas Artes fué inaugurada una exposición de trabajos pictóricos, originales de los artistas Sres. Antonio Sotomayor y Félix Kraus. La muestra, que fué visitada por numerosas personas, permanecerá abierta todos los días, de 15 a 20, hasta el 9 del mes venidero.

UNIVERSITARIAS

A pedido fundado del Sr. Wilfredo A. Lyons, alumno designado para convocar a elección de autoridades del Centro de Estudiantes del doctorado en ciencias naturales, se ha postergado en el Instituto del Museo dicho acto para el 4 de septiembre.

—Hoy a las 8.30 se constituirá en el Instituto del Museo la mesa examinadora de zoología especial, y a las 14, la de antropología. Mañana a las 14.30 continuarán su cometido las de mineralogía y petrografía y de geología general, y a las 8 deberán concurrir al Instituto los alumnos de la segunda comisión de doctorado en química para realizar trabajos prácticos de mineralogía y petrografía.

—Con el tema "Los sordomudos en el otorgamiento de escrituras públicas", el Dr. Alberto D. Molinario reanudará hoy, de 8 a 9, las clases de legislación notarial en la Facultad de Derecho.

—Para hoy hállanse citadas las comisiones examinadoras de derecho administrativo II y derecho internacional privado, y para el 25 la de nociones de historia de las instituciones políticas argentinas. En esta última fecha iniciará a las 9 un curso complementario de derecho civil (familia y sucesiones) el Dr. Alberto D. Molinario.

—Hasta el 30 del actual podrán inscribirse en el doctorado en derecho los alumnos que en el presente turno de exámenes completen abogacía, y en abogacía los que hayan rendido el ingreso.

LA PLATA

RENDIRÁSE HOMENAJE A RIVADAVIA EN LAS ESCUELAS PRIMARIAS

En concordancia con la resolución del Consejo General de Educación, del 20 de abril último, la Dirección General de Escuelas dispuso instituir, como semana de homenaje a Rivadavia, en todos los establecimientos públicos y privados de la dependencia, la comprendida entre el 25 y el 31 del actual.

Se fijó, asimismo, el 1o. de septiembre, para que en esos establecimientos se realice un acto público rememorativo del patricio, designándose a varios miembros del Consejo de Educación para que, juntamente con el inspector general de escuelas, integren la comisión de homenaje establecida en la resolución de ese cuerpo.

Quedó autorizada, finalmente, la concurrencia voluntaria de delegaciones de 20 alumnos por escuela, en los casos en que sea solicitada por las autoridades para los actos públicos que se realicen.

Justicia del crimen

El juez del crimen Dr. Alejandro Moreno Bunge, por la secretaría a cargo del Dr. Belisario Hueyo, impuso 20 años de prisión a Dándalo Victorio Ponicio, quien en estado de semiebriedad y tras una incidencia, dió muerte de un balazo a su hermano Francisco Ponicio, en la noche del 29 de junio del año pasado, en la acera de un almacén de las calles 47 y 21, en la zona de La Loma. El juez condenó además al fratricida a pagar 8000 pesos en concepto de indemnización para la esposa de la víctima.

—El juez Dr. Gonzalo César Goyanes, por la secretaría del escribano señor Guerello, impuso 12 años de prisión a Lucio Martín, quien con motivo de un incidente que sostuvo con Saturnino Sarner en un almacén y despacho de bebidas de Villa Madero, le dió muerte de dos tiros de revólver.

—El agente fiscal Dr. Carlos Rodríguez de Felipe pidió la aplicación de 12 años de prisión para Vicente Pontoriero. Este, el 29 de abril pasado ultimó de dos tiros de escopeta a Ricardo Serodio Gómez, en un campo del cuartel 8º del partido de San Vicente.

—El juez del crimen Dr. Rogelio J. Nosenzo, por la secretaría a cargo del Dr. Manuel G. Míguez, condenó a 18 años de prisión al homicida Rafael Oscar Palermo, quien, como consecuencia de un incidente, dió muerte de una cuchillada en el cuerpo a Nicolás Isaac Martínez, el 31 de diciembre de 1944, en Temperley. El acusado, en seguida de cometer el hecho, colocó su revólver en la mano de la víctima para simular la legítima defensa.

Desaprobóse la resolución de una entidad de obreros y empleados

En la asamblea realizada por la seccional Ensenada, de la Asociación Obreros y Empleados del Estado, convocada para considerar la reforma de los estatutos de la Confederación General del Trabajo, se dispuso, luego de un amplio debate, repudiar la actitud del consejo directivo central por la no solución adoptada en ese sentido, y expresar que para ello será necesario, previamente, que los sindicatos elijan democráticamente a sus dirigentes seccionales y centrales, dado que las distintas organizaciones obreras "han sufrido grandes trastornos internos, debido al estado de sitio y a la situación política del país, que existe desde hace más de dos años".

Una exposición avícola será inaugurada mañana en Pigüé

Organizada por la Dirección de Ganadería de la Provincia será inaugurada mañana a las 14, en la localidad de Pigüé, la décima Exposición de Fomento Avícola Regional, de la que participarán más de 150 animales procedentes de criaderos de la localidad y de distintas zonas.

Sociales

Se efectuó el casamiento de la señorita Ernestina Olmedo Várela con el Sr. Samuél Amaral.

—En la iglesia de San José será bendecido mañana el casamiento de la Srta. Clelia Ester González Fuentes con el Dr. Waldemar F. Izquierdo.

—Realizóse el matrimonio de la señorita María Adela Sampietro con el Sr. Juan Martín Gurini (h.).

—Ha sido formalizado el compromiso de la Srta. María Julia Bardi con el Sr. Carlos A. Pons.

—En memoria de la Srta. María Ester Valdovinos se ofició una misa en la iglesia de San Francisco.

—Motivó una expresiva demostración de pesar el sepelio de Da. María del Carmen Blanes M. de Sánchez, efectuado en el cementerio de esta capital. La extinta, que desaparece a la edad de 28 años, se hallaba extensamente vinculada en los círculos universitarios, pues hace algún tiempo se graduó en la Facultad de Humanidades y Ciencias de la Educación y actualmente desempeñaba funciones de profesora en la Escuela Graduada Anexa Joaquín V. González.

ROSARIO

UNA ENTIDAD EFECTUÓ UNA GESTIÓN ANTE EL INTERVENTOR FEDERAL

Una delegación de la Asociación Interprovincial del Transporte Automotor de Pasajeros, presidida por el titular de la entidad, D. Roberto Destéfano, entrevistó en Santa Fe al interventor, Sr. Aldrey, con el fin de interesarlo en la solución de diversos problemas que afectan al gremio y que están pendientes de solución. Pidieron a dicho funcionario interceda para que se les autorice la construcción de la estación terminal para ómnibus, y expresaron también al interventor que había llegado a su conocimiento que la Empresa Municipal de Transporte de Rosario tenía pensado edificar y explotar una estación o varias en distintos puntos de la ciudad, cosa que si se llegara a concretar los afectaría en grado sumo. La delegación, que adujo en su favor razones legales que la asisten para que se le preste atención al pedido interpuesto, hizo entrega de una copia de un memorial que, a su tiempo, fué presentado en la mesa de entradas de la municipalidad de Rosario. El interventor prometió a los visitantes interesarse en la solución del asunto.

Un grupo de estudiantes uruguayos visita la ciudad

Visita la ciudad un grupo de estudiantes de cuarto año de la Facultad de Agronomía de Montevideo, quienes integran una delegación universitaria, presidida por el profesor Manuel O. Bentancur, y por el secretario de dicha casa de estudios, D. Santiago Garavagno. Los estudiantes uruguayos visitaron el elevador terminal de la Comisión Nacional de Granos y Elevadores, trasladándose luego a la vecina ciudad de Casilda, con el fin de conocer la Escuela de Agricultura que funciona en dicho punto. Hoy visitarán la fábrica de celulosa de Juan Ortiz, localidad cercana a Rosario, y después se ausentarán con destino a Santa Fe y, desde ese punto irán a Paraná, para finalmente visitar la provincia de Córdoba.

Día de la Industria

La Federación Gremial del Comercio y la Industria, por intermedio de una comisión especial, continúa los trabajos de organización de la exposición industrial, que se realizará en esta ciudad desde el 2 al 9 de septiembre próximo. El 2, Día de la Industria, habrá diversos actos, de los que participarán las autoridades locales.

La policía detuvo a los autores de una agresión

Personal de la División de Investigaciones detuvo a Vicente Luveriaga, argentino, de 27 años soltero, y a Jacinto Servali, de igual nacionalidad, de 22 años, a quienes se acusa de haber participado en la agresión de que fueron objeto varios estudiantes el sábado último en jurisdicción del barrio Saladillo. Los nombrados fueron puestos a disposición del juez Dr. José Di Lucca.

Demostración

Un grupo de amigos, colegas y condiscípulos del Dr. Oscar B. Ruffo le ofrecerá un banquete, con motivo de haber sido designado profesor titular de la cátedra de medicina legal de la Facultad de Derecho, cargo que obtuvo por concurso. Al acontecimiento se suma la celebración de sus bodas de plata como médico forense.

El tránsito en la zona céntrica de la ciudad

El comisionado municipal, Sr. Enrique Vilamajó, dió un decreto por el cual se suspende temporalmente la aplicación del ordenanza No. 166, de 1939, que reglamenta el tránsito público en la parte céntrica de la ciudad.

Se señala en la resolución dada a conocer que, en atención a las consideraciones que hizo la Federación Gremial del Comercio e Industria respecto a los inconvenientes que ocasiona a sus asociados el nuevo horario vigente, que afecta la carga y descarga de mercaderías en la zona céntrica, se ha dispuesto suspender en forma transitoria los efectos de la ordenanza número 166. La resolución permitirá en lo futuro que los comercios instalados en las calles Córdoba, desde avenida Oroño hasta Buenos Aires, y Corrientes, desde Rioja a Urquiza, puedan descargar o cargar mercaderías, por la mañana hasta las 10.30, y en horas de la tarde entre las 13 y 16. Esa prerrogativa, se expresa finalmente, regirá únicamente desde el 1o. de abril hasta el 30 de septiembre.

Información policial

La Oficina de Prensa de la Jefatura de Policía ha dado a conocer la estadística comparativa de las intervenciones policiales entre los meses de junio y julio últimos. De acuerdo con los datos consignados, hay una disminución en las pérdidas por siniestros y en los delitos contra las personas. Aumentaron, en cambio, los accidentes de tránsito y las detenciones relativas a la ley de juego y previsión profiláctica.

—En la sucursal de la planta eléctrica de Mendoza y Buenos Aires, sufrió quemaduras en ambos ojos el obrero electricista Angel Aldane, argentino, de 50 años, éste se encontraba probando una dínamo cuando se produjo un corto circuito que dió origen a una llamarada que le causó las lesiones citadas.

—Ocurrió un accidente ferroviario en las vías de los FF. CC. del Estado, a la altura de la calle Primero de Mayo entre la avenida Veintisiete de Febrero y Gálvez. Pretendía cruzar esas vías Domingo De Marco, argentino, de 45 años, para lo cual había trepado a un corte de vagones que se hallaba estacionado. En ese momento los vehículos fueron empujados por la máquina No. 55, a cargo del maquinista Felipe Díaz Soza y del fogonero Carlos Cantarfila, y la víctima fué entonces aprisionada en el pie derecho por el paragolpes de dos de los vagones, lo que le produjo heridas y traumatismo. De Marco fué trasladado a la Clínica del Trabajo, donde quedó en observación.

Se le hará una demostración a D. Agustín Rodríguez Araya

Un grupo de ex presos políticos, que compartió la prisión en la cárcel de Rosario con el ex diputado nacional Agustín Rodríguez Araya, ha constituído una comisión con el objeto de hacerle un agasajo el día de su arribo. Propician el acto representantes de partidos políticos y de entidades obreras y estudiantiles.

Dará dos espectáculos el "ballet" de Miriam Winslow

El Círculo anuncia para el miércoles y jueves próximos, a las 21.30 y 18, respectivamente, la realización de espectáculos de danza, a cargo de la bailarina norteamericana Miriam Winslow y su conjunto.

CONFERENCIAS

Con el patrocinio de la A. R. I. C. A. N. A., mañana dará una conferencia, en el local de la entidad, Sarmiento 548, el Dr. Federico Aden, quien desarrollará el tema "Los aspectos sociales de la filantropía en los Estados Unidos de América".

—En la Asociación Cristiana de Jóvenes disertó el profesor Elías S. Arnejo sobre "Necesidades actuales de nuestros niños".

—El 28 del actual pronunciará una conferencia en el salón de actos de la Escuela Normal de Profesoras No. 1 el Sr. Adolfo Casablanca, quien tratará el tema "Fablar curso rimado. Ritmo, versificación y poesía".

Rotary Club

Realizó su habitual reunión semanal el Rotary Club. El presidente, doctor Wenceslao Tejerina, se refirió a la terminación de la guerra, y formuló votos porque con tal motivo se reanuden las actividades rotarianas en Europa.

El orador del día, Dr. Pedro Ivanich, habló luego sobre "A propósito de dos aniversarios".

Mercado de carnes

Con una entrada numerosa se desarrollaron ayer las operaciones en el mercado de carnes. Predominaron las haciendas faltas de calidad y gordura, que se colocaron, sin embargo, satisfactoriamente debido a la actividad del Frigorífico Swift, que compró un elevado porcentaje de los arribos. Las reses nuevas especializadas y los novillos de exportación alcanzaron precios excepcionales, en razón del interés demostrado por los compradores. La entrada del día fué de 4032 cabezas, de ellas la fábrica local compró 692, la Corporación Argentina 164 y el abasto 428. Las cotizaciones del día fueron las siguientes: novillos, de $ 0,3380 a 0,4180; novillitos, de $ 0,34 a 0,4380; vacas, de $ 0,27 a 0,3580; vaquillonas, de $ 0,328 a 0,40; novillitos camineros, de $ 0,33 a 0,4220; terneros y toros, de $ 0,26 a 0,3280; novillos tipo conserva, de pesos 0,30 a 0,3350, y vacas de igual categoría, de $ 0,12 a 0,25 el kilogramo en pie.

Sociales

Se realizó un festival de beneficencia en la sala del cinematógrafo Empire, con el fin de lograr fondos para el sostenimiento de las obras que realiza la Sociedad de Beneficencia Santa Teresita del Niño Jesús y Escuela-Taller.

—Las amigas de la Srta. Marta Casas Larrechea le ofrecieron un almuerzo con motivo de su próximo casamiento.

—Fué bendecida la unión matrimonial de la Srta. Blanca Delia Vanzo con el Sr. José R. Manzanel.

—Ha sido formalizado el compromiso de la Srta. María Ayala con el señor Manuel Orbide.

—En la iglesia de María Auxiliadora se rezó una misa en sufragio de don Tomás Murphy.

—Ha causado profundo sentimiento de pesar el fallecimiento de Da. Leticia Pérez Solari de Hoenig.

ROSARIO — Espectáculos

Teatros.—La Comedia: Cía. de comedias de Elsa O'Connor, a las 18.15 y 21.45, "Luz de gas". **Cinematógrafos.—Palace:** "El regreso de aquel hombre". **San Martín:** "Stalingrado". **Broadway:** "El enigma del collar". **Imperial:** "Treinta segundos sobre Tokio". **Capitol:** "Misión en Moscú". **Monumental:** "Las llaves del reino". **Heraldo:** continuado de noticiarios y dibujos, cambio de programa. **Apolo:** continuado. **América:** continuado. **Star:** "La dama fantasma". **Urquiza:** "Una gran dama". **Real:** continuado. **Rex:** "Allá en el setenta y tantos". **Echesortu Palace:** continuado. **Lux:** "La séptima cruz".

Vinos
"DE MA CAVE"
CANGALLO 318 — U. T. 33-8710

JUJUY

EL ANIVERSARIO DEL ÉXODO JUJEÑO MOTIVÓ DIVERSAS CEREMONIAS

JUJUY, 23.—Con motivo de cumplirse un nuevo aniversario del éxodo jujeño se desarrolló un variado programa recordatorio y ayer a las 19 en la Jefatura de Policía se realizó la entrega del premio del torneo interprovincial de tiro, que se realizó el 9 de Julio, y a las 21 hubo un animado baile popular en la rotonda del Palacio de Gobierno. Hoy a las 9 se disputó el concurso interprovincial de tiro al platillo y se realizó la inauguración del edificio social del Club Jujeño de Cazadores y Pescadores. A las 10 se realizó la ceremonia de izar la bandera en el mástil de la Catedral y se cantó el Himno Nacional en la concentración de las delegaciones de escolares.

Acto seguido el obispo diocesano, monseñor Enrique Muhn, ofició en el atrio de la Catedral una misa de campaña. A las 11 fué llevada una gran ofrenda floral, que quedó depositada al pie del monumento del general Belgrano y después comenzó el desfile frente al Palacio de Gobierno de las tropas militares, policiales y de las delegaciones estudiantiles. A las 15 se disputó un partido interprovincial de futbol en el estadio provincial.

La Escuela de Artes y Oficios festejó su 25o. aniversario

JUJUY, 23.—Al cumplirse el 25o. aniversario de la fundación de la Escuela Nacional de Artes y Oficios se realizaron los siguientes actos: ayer fué oficiada una misa recordatoria de los maestros y alumnos fallecidos y por la noche se efectuó una comida de compañerismo, a la que asistió el personal directivo y docente y numerosos egresados. Hoy a las 9 fué izada una bandera en el mástil del establecimiento y a las 18, cantado el Himno Nacional, se realizó la bendición del nuevo establecimiento, donde pronunció un discurso el director, ingeniero Santiago Chávez, y a su vez también pronunció un discurso el director-fundador, ingeniero Mariol Romano, y se efectuó después la ceremonia de arriar la bandera. Adhiriéndose al acto, el Club Social abrió sus salones para el tradicional baile de gala.

Todos los actos contaron con la asistencia de las autoridades y amplio concurso popular.

En Abra Pampa no se cumple el cierre de los negocios

ABRA PAMPA, 23.—Considérase que las autoridades competentes deben adoptar enérgicas medidas contra los comerciantes que no cumplen con las disposiciones referentes a apertura y cierre de locales. Se da el caso de empleados que tienen que trabajar jornadas agobiadoras a causa de que esos negocios permanecen abiertos hasta altas horas de la noche.

AVELLANEDA

Tributó homenaje a Rivadavia el Rotary Club local

El Rotary Club de Avellaneda dedicó su sesión de ayer a recordar la memoria de Rivadavia, con motivo de cumplirse el 2 de septiembre el centenario del fallecimiento del prócer. La reunión se realizó en el local del Centro Gallego y concurrió, especialmente invitada, una numerosa delegación de la Comisión de Homenaje a Rivadavia, formada en Avellaneda por iniciativa del Círculo Universitario.

También se recordó la fecha patria de la República del Uruguay, que se conmemora mañana. Habló sobre el particular el Sr. Eduardo Estéves, y en cuanto a la personalidad de Rivadavia pronunció una conferencia el vicepresidente del Rotary, escribano Jenaro Fernández.

SAN LUIS

La celebración de San Luis Rey de Francia

SAN LUIS, 23.—La intervención federal se adhirió a la celebración del Día del Patrono San Luis Rey de Francia, con motivo de cumplirse el 25 el 851º aniversario de la fundación de esta ciudad. Dispone el embanderamiento general, que en las escuelas se dicten clases alusivas y contribuir a los gastos.

Visitó Carolina el interventor

SAN LUIS, 23.—Visitó la localidad de Carolina el interventor federal, acompañado por el secretario de Hacienda, del jefe de policía, del director provincial de Vialidad y otras autoridades. Inauguró el tramo del camino El Trapiche-Carolina, construído por la provincia, cuyo costo es de 110.000 pesos.

Fabricación de escobas en la cárcel

SAN LUIS, 23.—En los talleres de la cárcel fué creada la fabricación de escobas, de la que se ha encargado a los presos, y que da excelentes resultados.

Acordóse un subsidio a una entidad

SAN LUIS, 23.—En adhesión a la obra patriótica y humanitaria que cumple el Círculo de Damas de San Luis, el interventor federal le acordó un subsidio.

SAN JUAN

ACTIVÓ SUS GESTIONES LA COMISIÓN POPULAR PRO RECONSTRUCCIÓN

SAN JUAN, 23.—Los miembros de la junta ejecutiva de la Comisión Popular pro Reconstrucción de San Juan entrevistaron al director general de la Reconstrucción de San Juan, ingeniero Enrique Zuleta, con el propósito de conocer los proyectos y planes relacionados con las obras de restauración de la ciudad y las zonas afectadas por el terremoto del año pasado, de tal manera que ellos puedan ser estudiados por la comisión, para que luego esté en condiciones de hacer llegar al organismo oficial las sugestiones del caso.

El ingeniero Zuleta expresó que a fin de mes se iniciarán los trabajos de relevamiento aerofotogramétrico e, inmediatamente, se realizarán inversiones para expropiación e iniciación de los trabajos preliminares. Los miembros de la comisión popular expusieron ampliamente su pensamiento acerca de los distintos aspectos del problema. Además, dejaron establecido que, lo más urgente, es la erección de las viviendas, y que puede dejarse para segundo término las demás construcciones de orden privado o público.

Por su parte, la comisión de abogados, que designó la intervención federal para estudiar la posibilidad de delegar al organismo Reconstrucción de San Juan numerosas atribuciones municipales que corresponden ordinariamente a las municipalidades, produjo un dictamen. Sugiere la transformación de ese organismo en una dependencia municipal y la modificación de los decretos nacionales de creación y funcionamiento del mismo, armonizándolos con los preceptos constitucionales del régimen municipal de la provincia, para que las municipalidades puedan cooperar en la obra de reconstrucción.

CATAMARCA

Mañana será feriado en toda la provincia

CATAMARCA, 23. — Con motivo de cumplirse el sábado el 124o. aniversario de la autonomía de Catamarca, el interventor federal dictó un decreto por el que declara feriado en todo el territorio de la provincia el citado día.

La presidencia de la Corte de Justicia

CATAMARCA, 23.—De acuerdo con la rotación semestral establecida para los miembros de la Corte de Justicia, desde el sábado ocupará la presidencia de la misma el Dr. Carlos Zimmermann Castelli, y será decano el Dr. Mauricio Herrera, y subdecano el Dr. Raúl Cardoso.

El Rotary Club rindió homenaje a San Martín

CATAMARCA, 23.—El Rotary Club celebró la paz, y además honró a San Martín, con motivo del nuevo aniversario de su muerte. Usaron de la palabra el presidente del Rotary, D. Marcial Avellaneda, y el presidente del Instituto Sanmartiniano, Dr. Alfonso Pino.

Por su parte, la comisión de abogados que designó la intervención federal para estudiar la posibilidad de delegar al organismo Reconstrucción de San Juan numerosas atribuciones municipales que corresponden ordinariamente a las municipalidades, produjo un dictamen. Sugiere la transformación de ese organismo en una dependencia municipal y la modificación de los decretos nacionales de creación y funcionamiento del mismo, armonizándolos con los preceptos constitucionales del régimen municipal de la provincia, para que las municipalidades puedan cooperar en la obra de reconstrucción.

SGO. DEL ESTERO

EN LA DELEGACIÓN DEL TRABAJO HUBO CESANTÍAS Y VARIOS NOMBRAMIENTOS

SANTIAGO DEL ESTERO, 23.—En la Delegación Regional del Trabajo se dió a conocer, aunque extraoficialmente, un decreto que deja cesantes a varios empleados, rebaja de categoría a otros y hace numerosos nombramientos.

Entre los nombramientos que ya han sido comunicados, y que determinaron de hecho la cesantía de algunos funcionarios, figuran los siguientes: Rosa Inés Hernández de Montiel, auxiliar segunda, con 350 pesos; Germán José Montiel, con 300; doctor Benjamín Zavalía, actual secretario de un juzgado auxiliar principal, con 400; Dr. Segundo Vital Acuña, secretario de la delegación, con 400; Dr. Mauricio Barraza, médico, con igual asignación; Dr. Jorge Raúl Etchegaray, auxiliar segundo, con 350; Carlos Manuel Olivera, auxiliar tercero, con 300; Amanda Beatriz Beltrán de Neirot, con 300; Vicente Porfirio, Alberto José Nani Hernández, Delfín Luciano Herrero, Rogelio Visacco, Alejandro Corradi y Washington Cardoso, con 300; Ramón Antonio Tolosa, Cayetano Tótaro, Eduardo Rojas, Víctor Carfi, Diego Suárez, Zacarías Herrera, Ataliva Rojas, Liborio Bracamonte, Ricardo C. García (h.) y Florencio del Castillo, auxiliares de cuarta, con 200 pesos.

A pesar de no haberse recibido aún comunicación oficial de las designaciones, se ha procedido ya a dar posesión de los puestos a sus nuevos ocupantes. Al secretario de la delegación, Sr. Miguel F. Ledesma, se le pidió la entrega del cargo, habiendo él pedido, a su vez, la comunicación oficial. El inspector general, Sr. Sócrates Guzmán Machado, fué descendido a inspector octavo; se declaró cesante a la encargada de mesa de entradas, Srta. María Regina Ramos, y se designó en su reemplazo a la señorita Amanda Beltrán Neirot, hija del actual delegado regional. Otra empleada, Da. Georgina Palmeyro de Torres, que revistaba como inspectora, fué descendida a auxiliar octava.

Por el mismo decreto, se ascendió de categoría al delegado regional, doctor Raúl Beltrán Neirot.

Dictó resolución el Centro de Empleados de Comercio

SANTIAGO DEL ESTERO, 23. — El consejo administrativo del Centro de Empleados de Comercio, reunido para tratar la posición que debe adoptar ante el congreso convocado por la Confederación General de Empleados de Comercio, con motivo de la grave situación que atraviesa el gremio en todo el país, y en la imposibilidad de citar a asamblea ordinaria por la premura del tiempo, dictó una resolución. En ella designa delegados a los Sres. José Romani y Alfredo Fernández, y manifiesta su disconformidad con las resoluciones del consejo administrativo de la Confederación General de Empleados de Comercio, y en particular, con la actuación de su secretario general, Angel G. Borlenghi, desde el 12 de julio último. También deja debidamente aclarado que la Confederación no deberá realizar actos, sola o en conjunto, que como el realizado en la Capital el 12 de julio pasado deje la impresión inconfundible que llevaba aparejada una propaganda para el gobierno actual; añade que se deberá ampliar la investigación del Estado respecto a la Caja de la ley de jubilaciones, y conminar a la misma a una completa información; apelar a todos los medios para el logro de una verdadera y sana unión gremial, con la intervención de la totalidad de los gremios del país; fijar la posición de la filial en franco repudio por el estado institucional del país y reformar su anhelo por la vuelta a la normalidad con la urgencia que la situación exige; defender las conquistas logradas y suspender todo trámite con el gobierno actual, que ha demostrado con sus actos "que no representa —dice— el sentir y la voluntad de la masa trabajadora del país".

XEREZ QUINA RUIZ
PURO O CON SODA
DUFAUR Y CIA. - BS. AIRES

EN LA LIQUIDACION
de Caffaro
Vimos
GUANTES DE GOMA $ 0.96
Y TAMBIEN A CREDITO
UNA "GANGA" QUE VD. DEBE APROVECHAR
CERRITO 18 - SUIPACHA 346

PEQUEÑAS DELICIAS DE LA VIDA CONYUGAL

Dibujos de GEO McMANUS

U. T. 33 - 7001 — FLORIDA 347, DE 9 A 20: OFICINA DE AVISOS — DÍCTENOS SU AVISO CLASIFICADO POR TELÉFONO — AGENCIA BELGRANO JURAMENTO 2374, DE 9 A 19: U. T. 73 - 1416

ANTOINETTE LERAT (20)

ROSA Y LOS BANDIDOS

Pedro sentía una responsabilidad que no había previsto: si es el jefe quien debe prevenir, tendría que redoblar su atención, su tino y su firmeza. ¡Linda aventura, en verdad, este salvamento moral! Se recibía a la señorita, se escuchaban sus cuentos, se tomaba la parte de ella, se la arrancaba a los agresores nocturnos, se compartía su risa como si hubiera sido Catalina, y como recompensa ella venía a hacer gracias, luciendo un vestido azul con lunares, revoloteaba alrededor de las personas y bien a las claras se burlaba de ellas... Todo lo que Catalina no hubiera hecho jamás.

"Max es bastante grande para defenderse", se dijo de pronto Pedro. "Mis otros corderitos los llevaré a una excursión de tres días. Eso calmará los espíritus y aclarará los sentimientos".

Volvió a la cabaña apresurando el paso.

—He reflexionado —exclamó poniéndose en guardia—, muchachos; estamos enmoheciéndonos como hierro viejo. ¿Qué dirían de un buen paseo?

Luis, que estaba tirado sobre el pasto, rodó sobre un costado para ver mejor a Pedro, y lanzó un gruñido.

—¿Pero alguna vez te pasa eso de reflexionar?, —dijo Oliverio.

Pedro reconocía a sus muchachos, contentos con nada, simples de corazón e indisciplinados de palabra. Recobró también, simultáneamente, su risa silenciosa de los buenos momentos.

—Con menos frecuencia que a ti, abuelo —replicó—. Pero me sale mejor. Mañana temprano la caravana levanta campamento. Esta noche arreglamos todo. ¿De acuerdo?

—¿Y la chica? —dijo Luis.

—¡Diantre! —exclamó Pedro—. ¿